А 245
222

мф 801-04
2303

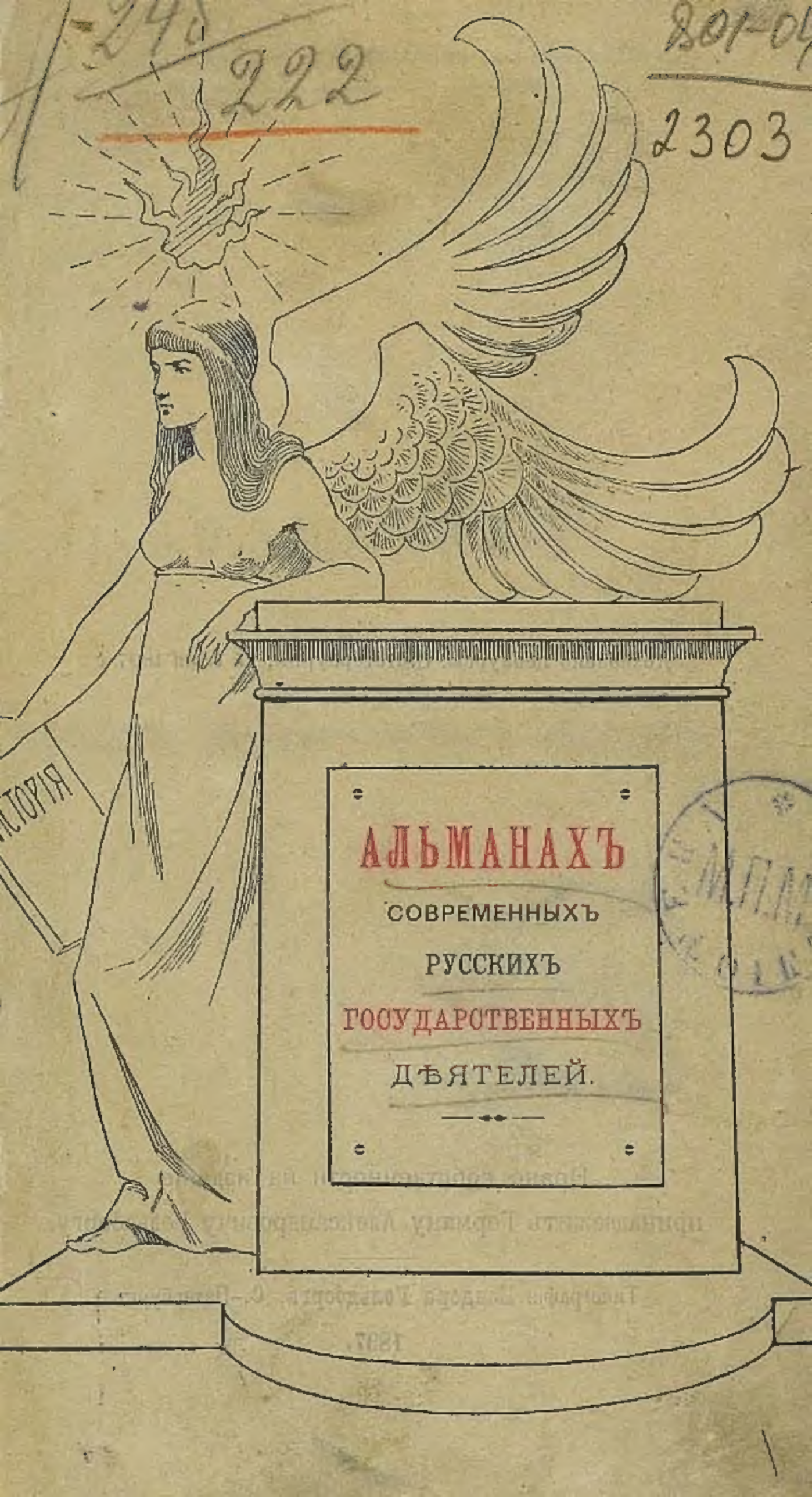
АЛЬМАНАХЪ
СОВРЕМЕННЫХЪ
РУССКИХЪ
ГОСУДАРСТВЕННЫХЪ
ДѢЯТЕЛЕЙ.

Дозволено цензурою. С.-Петербургъ, 25 Іюня 1897 г.

Право собственности на изданіе
принадлежитъ Герману Александровичу Гольдбергу.

Типографія Исидора Гольдберга, С.-Петербургъ.

1897.

Изданіе Германа Александровича Гольдберга.

А 245
222

АЛЬМАНАХЪ

СОВРЕМЕННЫХЪ

РУССКИХЪ ГОСУДАРСТВЕННЫХЪ ДѢЯТЕЛЕЙ.

2007041840

ОСОБЫ
ЦАРСТВУЮЩАГО ДОМА.

Его Императорское Величество

ГОСУДАРЬ ИМПЕРАТОРЪ

НИКОЛАЙ АЛЕКСАНДРОВИЧЪ

САМОДЕРЖЕЦЪ ВСЕРОССІЙСКІЙ.

Родился 6 мая 1868 г. Тезоименитство 6 декабря. Вступилъ на престолъ 20 октября 1894 г. Въ супружествѣ съ дочерью Великаго Герцога Гессенскаго принцессою Алисою съ 14 ноября 1894 г. Отъ этого брака дочь, Ея Императорское Высочество Великая Княжна Ольга Николаевна, родилась 3 ноября 1895 г.

Шефъ: лейбъ-гвардіи Преображенскаго, Семеновскаго, Измайловскаго, Егерскаго, Гренадерскаго, Павловскаго и Волынскаго полковъ; л.-гв. 1-го стрѣлковаго Его Величества, л.-гв. 3-го стрѣлковаго Финскаго и 4-го стрѣлковаго Императорской Фамиліи баталіоновъ; 1-ой и 6-ой батареи гв. Конно-Артиллерійской бригады, л.-гв. 1-й Артиллерійской бригады, Донской Казачьей Его Величества батареи, гвард. Конно-Артиллер. бригады; л.-гв. Саперная и Кадроваго баталіоновъ; Резервнаго пѣхотнаго полка; л.-гв. Коннаго полка, Кирасирскаго Его Величества, Казачьяго Его Величества, Гусарскаго Его Величества, Уланскаго Его Величества, лейбъ-гренадерскаго Эриванскаго Его Величества, 65-го пѣхотнаго Московскаго Его Величества, 80-го пѣхотнаго Кабардинскаго генералъ-фельдмаршала князя Барятинскаго и 84-го пѣхотнаго Ширванскаго Его Величества полковъ; 1-го восточ. Сибирскаго стрѣлковаго батал., 44-го драгунскаго Нижегородскаго. Почетный президентъ Михайловской артиллерійской и Николаевской инженерной академій.

Ея Императорское Величество

государыня императрица

Марія Ѳеодоровна.

Родилась 14 ноября 1847 г. Тезоименитство 22 іюля. Шефъ гвардейскаго экипажа, Кавалергардскаго и л.-гв. Кирасирскаго Ея Величества полковъ, 4-го лейбъ-драгунскаго Псковскаго полка, 32-го драгунскаго Чугуевскаго полка. Подъ покровительствомъ Ея Император. Величества состоятъ: Императорское общество спасанія на водахъ, Россійское общество Краснаго Креста и др.

Ея Императорское Величество

ГОСУДАРЫНЯ ИМПЕРАТРИЦА

АЛЕКСАНДРА ѲЕОДОРОВНА.

Родилась 25 мая 1872 года. Тезоименитство 23 апрѣля. Шефъ л.-гв. Уланскаго Ея Величества полка. Августѣйшая Покровительница попечительства о домахъ трудолюбія и работныхъ домахъ и Предсѣдательница комитета онаго. Августѣйшая Покровительница Императорскаго женскаго Патріотическаго общества и Предсѣдательница Совѣта сего общества.

Его Императорское Высочество

Наслѣдникъ Цесаревичъ и Великій Князь

ГЕОРГІЙ АЛЕКСАНДРОВИЧЪ.

Родился 27 апрѣля 1871 г. Твзоименитство 26 ноября. Флигель-ад. Его Императорскаго Величества. Состоитъ въ 1 флотскомъ ген.-адмирала, Великаго Князя Константина Николаевича экипажѣ съ 27 апрѣля 1889 г., въ чинѣ мичмана—съ 27 іюля того же года, въ чинѣ лейтенанта—съ 1894 г. Шефъ л.-гв. Атаманскаго и 93-го пѣхотнаго Иркутскаго полковъ. Почетный предсѣдатель Русскаго астрономическаго общества.

Его Императорское Высочество Великій Князь Владиміръ Александровичъ,

Генералъ-Адъютантъ, Генералъ-отъ-Инфантеріи,

ГЛАВНОКОМАНДУЮЩІЙ ВОЙСКАМИ ГВАРДІИ И СПБ. ВОЕН. ОКРУГА, ЧЛЕНЪ ГОСУДАРСТВЕННАГО СОВѢТА, СЕНАТОРЪ, ШЕФЪ Л.-ГВ. ДРАГУНСКАГО, 17-ГО ПѢХ. АРХАНГЕЛОГОРОДСК., 47-ГО ПѢХОТНАГО УКРАИНСКАГО И 88-ГО ПѢХОТН. САМАРСКАГО ПОЛК., 1-ГО ЗАПАДНО-СИБИРСКАГО ЛИНЕЙНАГО БАТАЛІОНА, 7-ГО ДРАГУНСКАГО НОВОРОССІЙСКАГО ПОЛКА.

Родился 10 апр. 1847 г. Тезоименитство 15 іюля; 6 авг. 1864 г. произведенъ въ шт.-кап., 20 іюля 1865 г. назначенъ флигель-ад. къ Его Императорскому Величеству,; 20 декабря 1867 г.—командующимъ 1-мъ баталіономъ л.-гв. Преображенскаго полка, 30 августа 1868 г. произведенъ въ ген.-маіоры, съ назначеніемъ въ Свиту Его Величества; 22 нояб. назначенъ сенаторомъ 1 д-та, 30 октября 1869 г.—товарищемъ президента академіи художествъ, 10 апрѣля 1872 г.—ген.-адъютантомъ, 16 апр.—членомъ Государственнаго Совѣта, а 17 апрѣля—начальникомъ гвардейской стрѣлковой бригады; 16 августа 1874 г. произведенъ въ генералъ-лейтенанты, 30 авг. назначенъ начальникомъ 1-й гв. пѣх. дивизіи; 14 февраля 1876 г.—президентомъ академіи художествъ. При сформированіи Рущукскаго отряда назначенъ 25 іюля 1877 г. временно командующимъ 12 корпусомъ; 16 сентября того

же года пожалованъ орденомъ св. Владиміра 2 ст. съ мечами; 14 ноября 1877 г. за отраженіе нападенія Сулеймана-паши близъ Батинскаго моста пожалованъ орденомъ св. Георгія 3 ст.; 17 августа 1880 г. назначенъ командующимъ гвардейскимъ корпусомъ, 30 ноября произведенъ въ ген.-отъ-инфантеріи, а 2 мар. 1881 г. назначенъ командующимъ войсками гв. и Петербургскаго воен. округа; 6 іюля 1883 г. пожалованъ орд. св. Владиміра 1 ст. Въ числѣ порученій, въ разное время на него возлагавшихся, было предсѣдательствованіе въ коммиссіи для пересмотра учрежденія о Императорской Фамиліи. Съ 16 августа 1874 г. состоитъ въ супружествѣ съ дочерью вел. герцога Мекленбургъ-Шверинскаго Фридриха-Франца II, Маріею Павловною (родилась 2 мая 1854 г.). У нихъ трое сыновей—Вел. Кн.: фл.-ад. Кириллъ Владиміровичъ (род. 30 сент. 1876 г.), Борисъ Владиміровичъ (род. 12 ноября 1877 г.) и Андрей Владиміровичъ (род. 2 мая 1879 г.) и дочь—Великая Княжна Елена Владиміровна (род. 17 января 1882 г.). По иниціативѣ Его Высочества, улучшена система довольствія войскъ въ Имперіи, положено начало военнымъ кладбищамъ и др. Имѣетъ орденъ св. Георгія 2 ст. и золотую шпагу съ надписью „за 14 и 30 ноября 1877 г.“. Почетный членъ Императорскихъ университетовъ: Казанскаго и Московскаго, СПб. акад. наукъ, Михайловской артиллерійской академіи и др. Попечитель Московскаго публичнаго и Румянцевскаго музея.

—

Ея Императорское Высочество Великая Княгиня Марія Павловна.

Родилась 2 мая 1854 г. Тезоименитство 22 іюля. Шефъ 137 пѣхотнаго Нѣжинскаго полка. Предсѣдательница 3 комитета Краснаго Креста.

Его Императорское Высочество Великій Князь Алексій Александровичъ,

Генералъ-Адмиралъ, Генералъ-Адъютантъ,

ЧЛЕНЪ ГОСУДАРСТВ. СОВѢТА И КОМИТЕТА МИНИСТРОВЪ, ГЛАВНЫЙ НАЧАЛЬНИКЪ ФЛОТА И МОРСКОГО ВѢДОМСТВА, ШЕФЪ Л.-ГВ. МОСКОВСКАГО, 37-ГО ПѢХ. ЕКАТЕРИНБУРГСК., 77-ГО ПѢХ. ТЕНГИНСКАГО ПОЛКОВЪ, 1-ГО ВОСТОЧНО-СИБИРСКАГО ЛИНЕЙНАГО БАТАЛІОНА, 5-ГО ФЛОТСКАГО ЭКИПАЖА.

Родился 2 января 1850 г. Тезоименитство 20 мая. Состоитъ офицеромъ съ 2 января 1857 г., лейтенантомъ съ 13 сентября 1866 года, капитаномъ 1 ранга съ 22 іюля 1873 г.; тогда же назначенъ командующимъ гвардейскимъ экипажемъ; 18 февраля 1874 г. назначенъ командующимъ фрегата „Свѣтлана"; 9 декабря того же года—членомъ кораблестроительнаго и артиллерійскаго отдѣленія морского техническаго комитета; съ 23 янв. 1875 года—почетный членъ Общества для содѣйствія русскому торговому мореходству, а съ 28 января 1877 г. почетный членъ Николаевской морской академіи. 9 іюня 1877 года произведенъ въ контръ-адмиралы, назначенъ въ Свиту Его Величества и утвержденъ командиромъ гвардейскаго экипажа. 19 февраля 1880 г. назначенъ генералъ-адъютантомъ, 1 января 1881 г.—членомъ Государственнаго Совѣта, 20 мая того же года—управляющимъ флотомъ и морскимъ вѣдомствомъ, съ правами, предоставленными ген.-адм.

13 іюля того же года—главнымъ начальникомъ флота и морского вѣдомства, съ правами, предоставленными генералъ-адмиралу; 22 февраля 1882 г. произведенъ въ вице-адмиралы, а 15 мая 1883 г. возведенъ въ званіе генералъ-адмирала, съ оставленіемъ при всѣхъ прежнихъ должностяхъ и званіяхъ. 1 января 1888 г. произведенъ въ адмиралы, а въ январѣ 1892 г. назначенъ членомъ комитета министровъ и шефомъ морского кадетскаго корпуса. За послѣднюю русско-турецкую войну пожалованъ золотою саблею съ надписью „за храбрость" и орденомъ св. Георгія 4 ст. Въ 1886 году пожалованъ орденомъ св. Владиміра 1 ст. Покровитель Общества для содѣйствія русской промышленности и торговлѣ.

Его Императорское Высочество Великій Князь Сергѣй Александровичъ,

Генералъ-Лейтенантъ,

ЧЛЕНЪ ГОСУДАРСТВЕННАГО СОВѢТА, МОСКОВСКІЙ ГЕН.-ГУБЕРНАТОРЪ И КОМАНДУЮЩІЙ ВОЙСК. МОСКОВСКАГО ВОЕННАГО ОКРУГА.

Родился 29-го апрѣля 1857 г. Тезоименитство 5-го іюля. Е. И. В. состоитъ шефомъ л.-гв. 2 стрѣлковаго баталіона и 38-го пѣх. Тобольскаго Имени Его Высочества полка. Проходя съ 1876 г. постепенно ступени военной службы, Е. И. В. принималъ участіе въ русско-турецкой войнѣ 1877—78 гг. Въ 1882 г. назначенъ командиромъ 1-го баталіона л.-гв. Преображенскаго полка и затѣмъ въ 1887 году произведенъ въ ген-маіоры и назначенъ его полковымъ командиромъ. Съ 1891 г. состоитъ московскимъ генералъ-губернаторомъ, съ назначеніемъ генералъ-адъютантомъ. Въ 1894 г. назначенъ членомъ Государствен. Совѣта, съ оставленіемъ въ занимаемой должности, а въ маѣ 1896 г. произведенъ въ генералъ-лейтенанты и назначенъ командующимъ войсками Московскаго военнаго округа. Имѣетъ ордена: св. Владиміра 1 ст. и св. Георгія 4 ст.

Его Императорское Высочество состоитъ: почетнымъ предсѣдателемъ Московскаго отдѣла русскаго общ. охраненія народнаго здравія, Московскаго общ. призрѣнія, воспитанія и обученія слѣпыхъ дѣтей, Совѣта Александро-

Маріинскаго училища. Предсѣдателемъ въ 1881 г. предпринялъ обширное путешествіе за границу; главною цѣлью этого путешествія было посѣщеніе Палестины. Здѣсь, на мѣстѣ, Августѣйшій путешественникъ увидалъ нужды и положеніе русскихъ богомольцевъ и, по возвращеніи въ Россію, учредилъ Императорское Православное Палестинское общ., принявъ званіе предсѣдателя этого общества. Великій Князь кромѣ того предсѣдатель: Имп. Россійскаго историческаго музея въ Москвѣ, Комитета для оказанія пособій вдовамъ и сиротамъ пострадавшихъ на войнѣ, Москов. общ. покровительства безпризорнымъ и освобождаемымъ изъ мѣстъ заключенія несовершеннолѣтнимъ, Императорскаго Русскаго общества акклиматизаціи животныхъ и растеній. Почетнымъ президентомъ Московскаго совѣта дѣтскихъ пріютовъ, Московскаго общества любителей птицеводства. Президентомъ Общества любителей коммерческихъ знаній. Покровителемъ: богадѣльни Цесаревича Николая Александровича въ С.-Петербургѣ, Археологическаго института въ Константинополѣ, Археологическаго общ. въ Псковѣ, Россійскаго общества рыбоводства и рыболовства, Ялтинскаго общ. садоводовъ и винодѣловъ, Московскаго общ. взаимнаго поощренія ремесленнаго труда и устройства учебныхъ мастерскихъ, Общ. художниковъ исторической живописи, Общ. улучшенія въ СПб. помѣщеній рабочаго и нуждающагося населенія, вспомогательной кассы типографовъ въ Москвѣ, Братства во имя преподобнаго Сергія Радонежскаго Чудотворца при Симбирской губернской гимназіи, Православнаго Костромскаго Федорово-Сергіевскаго братства, Вятскаго братства Святителя и Чудотворца Николая, всѣхъ церковно-приходскихъ школъ Московской епархіи, мужской прогимназіи въ Сергіевскомъ посадѣ близъ Москвы, частнаго реальнаго училища Богданова въ СПб., 2-хъ класснаго училища въ деревнѣ Шиловѣ, Ярославской губ., Псковскаго реальнаго училища, школы мукомоловъ въ Москвѣ, Александро-Маріинскаго пріюта для 4 раненыхъ воиновъ, состоящаго при св. Кирилло-Меѳодіевскомъ братствѣ въ г. Острогѣ, Маріинско-Сергіевскаго пріюта (бывшаго пріюта крещаемыхъ и крещеныхъ въ православную вѣру еврейскихъ дѣтей), пріюта Сергіевскаго братства, Московской технической школы серебряныхъ надѣлій, учр. фабрикантомъ Постниковымъ, Московскаго общ. охоты, Общ. вспомоществованія бывшимъ воспитанникамъ 2-го Московскаго кадетскаго корпуса и 2 Московской военной гимназіи. Почетнымъ попечителемъ: Козельскаго ремесленнаго училища, безплатной лѣчебницы общ. военныхъ врачей, Иверской общины сестеръ милосердія Московскаго дамскаго комитета Россійскаго общества „Краснаго Креста". Попечителемъ Московской практической академіи коммерческихъ наукъ. Почетнымъ членомъ: Имп. академіи наукъ, Московской духовной академіи, Имп. Москов. университета, Имп. СПб. университета, Имп. СПб. академіи художествъ, Имп. Московск.

археологическаго общ. въ Москвѣ, Имп. Одесскаго общ. исторіи и древностей, Имп. общ. для содѣйствія русскому торговому мореходству, Имп. русскаго музыкальнаго общ., Имп. общ. любителей естествознанія, антропологіи и этнографіи, Имп. Московскаго общ. сельскаго хозяйства, Россійскаго общ. Краснаго Креста, Московскаго мѣстнаго управленія Россійскаго общества Краснаго Креста, Ростовскаго музея древностей, Русскаго археологическаго института въ Константинополѣ, Московскаго архитектурнаго общ., Москов. Кирилло-Меѳодіевскаго братства, Костромскаго Александровскаго Православнаго братства, Православнаго миссіонерскаго общ., Прибалтійскаго Православнаго братства Христа Спасителя и Покрова Божьей Матери, Братства св. равноапостольной Маріи Магдалины, что въ г. Рузѣ, Отдѣла распространенія духовно-нравственныхъ книгъ, Братолюбиваго общества снабженія въ Москвѣ неимущихъ квартирами, СПб. отд. общ. спасанія на водахъ, Екатеринославскаго отд. общ. спасанія на водахъ, Можайскаго благотворительнаго общ., СПб. епархіальнаго братства во имя Пресвятой Богородицы, Елисаветинскаго благотворительнаго общ. въ Москвѣ, Маріинскаго благотворительнаго общества при Московской Маріинской больницѣ, Николаевскаго благотворительнаго общ. при Московскомъ воспитательномъ домѣ, Московскаго благотворительнаго общ. 1837 г., Общ. для попеченія о лѣтяхъ лицъ, сосланныхъ по судебнымъ приговорамъ въ Сибирь, Николаевскаго благотворительнаго общества, Французскаго національнаго кружка благотвореній, Московскаго отдѣл. попечительства Имп. Маріи Александровны о слѣпыхъ, Московскаго филармоническаго общ., Русскаго музыкальнаго общ., Общ. пособія нуждающимся студентамъ Имп. Моск. университета, Высочайше утвержденнаго комитета для устройства въ Москвѣ музея прикладныхъ знаній (политехническаго) и завѣдыванія имъ, Серпуховскаго благотворительнаго общ. графини Соллогубъ, Царскосельскаго благотворительнаго общ. Дѣйствительнымъ членомъ: Имп. общ. поощренія художествъ, Общ. вспоможенія бѣднымъ Преображенской всей гвардіи собора, Общ земледѣльческихъ колоній и ремесленныхъ пріютовъ. Носитъ званіе ктитора Александро-Николаевской часовни въ СПб., въ память избавленія Имп. Александра II отъ покушенія въ Парижѣ въ 1867 г. причисленной къ храму св. Николая Чудотворца въ Мирахъ Ликійскихъ (въ Малой Азіи). Въ супружествѣ съ Ея И. В. В. К. Елисаветою Ѳеодоровной съ 3-го іюня 1884 г.

Ея Императорское Высочество Великая Княгиня Елисавета Ѳеодоровна.

Родилась 20 октября 1864 г. Тезоименитство 5 сентября. Великая Княгиня состоитъ покровительницею: Петровскаго благотворительнаго общ. въ СПб., Убѣжища для слабосильныхъ и выздоравливающихъ дѣтей въ СПб., Елисаветинскаго сиротскаго дома въ г. Астрахани, Шадринскаго сиротскаго пріюта въ Пермской губ., Елисаветинскаго убѣжища Краснаго Креста въ Воронежѣ, Ставропольскаго епархіальнаго училища въ Ставрополѣ Кавказскомъ, Имп. общ. садоводства, Общества вспомоществованія учащимся въ Сычевскихъ учебныхъ заведеніяхъ въ Смоленской губ., Царскосельскаго благотворительнаго общ., Московскаго филармоническаго общ. въ Москвѣ, Общ. попеченія о неимущихъ и нуждающихся въ защитѣ дѣтяхъ въ Москвѣ, склада кустарныхъ издѣлій въ Москвѣ. Почетною предсѣдательницею и попечительницею: Московскаго дамскаго тюремнаго комитета, Братолюбиваго общ. въ Москвѣ, Елисаветинскаго благотворительнаго общ. въ Москвѣ, Дома воспитанія сиротъ при Елисаветинской женской гимназіи, Перваго Дамскаго Комитета Россійскаго общ. „Краснаго Креста въ СПб.“, Дамскаго Комитета Краснаго Креста въ Москвѣ. Почетнымъ членомъ: Имп. общ. спасанія на водахъ, Александровскаго Православнаго братства въ Костромѣ, Имп. Палестинскаго общ., Прибалтійскаго Православнаго братства, Православнаго братства св. равноапостольнаго кн.

Владиміра въ Берлинѣ, благотворительнаго Общ. 1837 г. въ Москвѣ, Общ. призрѣнія, воспитанія и обученія слѣпыхъ дѣтей въ Москвѣ, Николаевскаго благотворительнаго общ. въ Москвѣ, Маріинскаго благотворительнаго общ. въ Москвѣ, Московскаго отдѣленія попечительства о слѣпыхъ въ Москвѣ. Въ 1891 г. Е. И. В. была предсѣдательницею временнаго комитета въ Москвѣ для сбора пожертвованій въ пользу голодающихъ въ Россіи.

Вмѣсто предисловія.

Обыкновенно въ Западной Европѣ подъ словомъ „Альманахъ" подразумѣваютъ календарь; у насъ же подъ этимъ словомъ понимаютъ литературные сборники, преимущественно содержанія беллетристическаго, отличающіеся небольшимъ форматомъ, красивою внѣшностью и художественнымъ исполненіемъ. Согласно приведенному опредѣленію, называя наше изданіе „Альманахомъ", мы поступили не совсѣмъ правильно; общее нашего изданія съ „альманахами" — это внѣшность и исполненіе.

„Альманахъ Современныхъ Русскихъ Государственныхъ Дѣятелей" является систематическимъ сборникомъ біографій и портретовъ лицъ, занимающихъ высшія должности въ правительственныхъ учрежденіяхъ. Издавая его, мы поставили себѣ задачею дать возможно полныя, а главное — точно провѣренныя свѣдѣнія о дѣятельности нашихъ государственныхъ людей, снабдивъ ихъ біографіи портретами. Изданіе „Альманаха Современныхъ Русскихъ Государственныхъ Дѣятелей" носитъ вполнѣ самостоятельный характеръ, и подобнаго изданія до сихъ поръ у насъ не было.

При осуществленіи намѣченной нами задачи встрѣтились многія затрудненія. Сравнительно немногочисленные печатные источники, которыми мы могли

пользоваться, не дали намъ удовлетворительнаго матеріала, а оффиціальные списки содержали лишь крайне ограниченныя свѣдѣнія. Очень затрудняло насъ также несвоевременное полученіе портретовъ, а въ нѣкоторыхъ случаяхъ невозможность ихъ пріобрѣтенія. Въ виду такихъ затрудненій мы рѣшили обратиться непосредственно къ тѣмъ государственнымъ дѣятелямъ, біографіи и портреты коихъ, согласно намѣченному плану, должны были войти въ „Альманахъ". Многіе любезно предоставили въ наше распоряженіе ихъ фотографическія карточки и матеріалъ, облегчившій намъ составленіе біографическихъ очерковъ. Къ сожалѣнію, все-же на значительную часть отправленныхъ нами писемъ мы не получили удовлетворительныхъ отвѣтовъ, что, по всей вѣроятности, слѣдуетъ объяснить тѣмъ недовѣріемъ, съ какимъ обычно встрѣчается у насъ всякое новое дѣло...

Рѣшивъ, однако, не останавливаться ни передъ какими трудностями, мы обратились съ просьбою въ содѣйствіи къ лицамъ, стоящимъ во главѣ учрежденій, которыми ведутся формулярные списки—и вездѣ встрѣтили горячее сочувствіе къ начатому нами дѣлу. Мы считаемъ пріятнымъ долгомъ выразить свою глубокую благодарность государственному секретарю, статсъ-секретарю В. К. фонъ-Плеве, начальнику главнаго морского штаба вице-адмиралу Ѳ. К. Авелану, бывш. директору деп—та личнаго состава и внутреннихъ сношеній министерства иностранныхъ дѣлъ т. с. М. П. Никонову, директору департамента общихъ дѣлъ м—ва внутреннихъ дѣлъ гофмейстеру барону Н. А. Гревеницу, директору общей канцеляріи министра финансовъ т. с. П. М. Романову, б. управляющему административнымъ отдѣломъ Кабинета Его Величества д. с. с. А. В. Половцову, управляющему инспекторскимъ отдѣломъ канцеляріи министра земледѣлія и государственныхъ имуществъ д. с. с. В. Н. Никитину и всѣмъ лицамъ,

оказавшимъ намъ содѣйствіе, чѣмъ значительно облегчилъ намъ возможность довести „Альманахъ“ до благополучнаго конца.

Значительная часть помѣщенныхъ въ „Альманахѣ“ свѣдѣній появляются въ печати впервые.

Составленіе „Альманаха“ заняло около двухъ лѣтъ, а печатаніе больше года. Промедленіе въ печатаніи книги обусловлено не только трудностью въ полученіи фотографическихъ карточекъ, но также и изготовленіемъ клише. Не смотря на самыя тщательныя хлопоты, мы были вынуждены помѣстить нѣкоторое число біографій безъ портретовъ, такъ какъ таковые никакимъ путемъ нами не могли быть получены.

Составленіе вошедшихъ въ „Альманахъ“ біографій было поручено опытнымъ въ этой литературной отрасли лицамъ, благодаря чему наша книга является цѣннымъ вкладомъ въ нашу бѣдную въ біографическомъ отношеніи литературу.

Техническое исполненіе „Альманаха“ всецѣло поручено было типографіи Н. Гольдберга, которая его печатала на скоропечатныхъ машинахъ своего завода въ С.-Петербургѣ и шрифтомъ, спеціально для этого изданія отлитымъ въ своей же словолитнѣ.

Сознавая, что въ первомъ изданіи „Альманаха“ должны встрѣтиться недостатки и пропуски, мы выскажемъ надежду, что, при содѣйствіи самихъ заинтересованныхъ лицъ, намъ удастся устранить въ будущихъ изданіяхъ всѣ погрѣшности; всякое сообщеніе въ этомъ смыслѣ будетъ принято съ благодарностью. Исправленія и поправки просимъ адресовать въ редакцію „Альманаха“, С.-Петербургъ, Екатерининскій кан. д. 94.

Издатель.

20-го Іюня 1897 г.
С.-Петербургъ.

Особы Царствующаго Дома.

Его Императорское Величество Государь Императоръ Николай Александровичъ I

Ея Императорское Величество Государыня Императрица Марія Ѳеодоровна III

Ея Императорское Величество Государыня Императрица Александра Ѳеодоровна V

Его Императорское Высочество Наслѣдникъ Цесаревичъ и Великій Князь Георгій Александровичъ VII

Е. И. В. Великій Князь Владиміръ Александровичъ IX

Е. И. В. Великая Княгиня Марія Павловна XI

Е. И. В. Великій Князь Алексій Александровичъ XII

Е. И. В. Великій Князь Сергѣй Александровичъ XIV

Е. И. В. Великая Княгиня Елисавета Ѳеодоровна XVII

Е. И. В. Великій Князь Павелъ Александровичъ XIX

Е. И. В. Великая Княгиня Александра Іосифовна XX

Е. И. В. Великій Князь Константинъ Константиновичъ XXI

Е. И. В. Великая Княгиня Елисавета Маврикіевна XXIII

Е. И. В. Великій Князь Дмитрій Константиновичъ XXIV

Е. И. В. Великій Князь Николай Николаевичъ XXV

Е. И. В. Великій Князь Петръ Николаевичъ XXVI

Е. И. В. Великая Княгиня Милица Николаевна XXVII

Е. И. В. Великій Князь Михаилъ Николаевичъ XXVIII

Е. И. В. Великій Князь Георгій Михаиловичъ XXX

Е. И. В. Великій Князь Александръ Михаиловичъ XXXI

Е. И. В. Великая Княгиня Ксенія Александровна XXXII

Е. И. В. Великій Князь Николай Михаиловичъ XXXIII

Е. И. В. Евгеній Максимиліановичъ, Князь Романовскій, Герцогъ Лейхтенбергскій XXXIV

Е. И. В. Евгенія Максимиліановна, Принцесса Ольденбургская . . XXXVI

Е. И. В. Георгій Максимиліановичъ, Князь Романовскій, Герцогъ Лейхтенбергскій XXXVII

Е. В. Принцъ Александръ Петровичъ Ольденбургскій XXXVIII

АЛФАВИТНЫЙ УКАЗАТЕЛЬ*).

(Дополненія и измѣненія см. стр. 1245).

стр.

*Абаза, Н. С. 159
*Авеланъ, Ѳ. К. 404
*Авиновъ, С. А. 843
Агаѳангелъ, еп. Тобольскій и Сибирскій 527
*Агаѳодоръ, еп. Ставропольскій и Екатеринодарскій 530
Адамовичъ, Л. Е. 1099
*Адельсонъ, Н. О. 1100
*Ад жаевскій, А. С. 1101
Акакій, еп. Енис. и Красноярск. 533
*Акимовъ, М. Г. 604
*Акинфовъ, В. Н. 619
Александръ, еп. Горійск. 542
*Александръ, еп. Полоцк. и Витебскій 500
*Александръ, еп. Тамбовскій и Шацкій 518
Алексій, еп. Балахнинскій . . 490
*Алексій, еп. Вологодскій и Тотимскій 537
*Алексѣевъ, Е. И. 844
*Алексѣенко, М. М. 846
*Алопеусъ, И. С. 203
*Алфераки, А. Н. 847
*Амвросій, арх. Харьковскій и Ахтырскій 452
Амилохваровъ, кн. И. Е. . . . 1105
*Аминовъ, бар. Г. А. 1103

стр.

*Анастасій, еп. Воронежскій и Задонскій. 495
Анастасій, еп. Чебоксарскій . . 455
*Анастасьевъ, А. К. 184
*Андреевскій, Е. К. 620
Андреевъ, В. А. 205
Андреевъ, Ю. А. 622
*Андріевскій, Д. І. 849
*Аничковъ, Н. М. 406
*Анненковъ, М. Н. 850
Аноповъ, И. А. 852
*Анрепъ, В. К. фонъ 854
*Антонинъ, еп. Псковскій и Порховской 503
Антоній, еп. Великоустюжскій . 538
*Антоній, арх. Финляндск. и Выборгскій 469
Антоній, еп. Черниговскій и Нерчинскій 525
*Антоновичъ, А. Я. 856
Анучинъ, Д. Г. 207
*Апухтинъ, А. Л. 582
*Аристовъ, В. А. 605
*Аристовъ, И. В. 858
Аркадій, еп. Аккерманскій . . . 468
Арсеній, еп. Кирилловскій . . 447
*Арсеній, арх. Рижск. и Митавск. 475
Арсеній, еп. Сухумскій 545
*Арсеньевъ, А. А. 779

*) Звѣздочка обозначаетъ, что при біографіи имѣется портретъ.

стр.

*Арсеньевъ, Д. Г. 623
*Арсеньевъ, Н. С. 209
*Архиповъ, И. П. 859
Арцимовичъ, А. А. 211
Ахлестышевъ, П. Д. 625
*Аѳанасій, арх. Донск. и Новочеркасскій 478

Багратіонъ-Мухранскій, кн. К. И. 780
Барабашъ, Я. Ф. 627
*Барановъ, Н. М. 628
*Барковскій, Н. И. 212
*Барсовъ, А. А. 861
*Бартеневъ, В. И. 213
Барятинскій, кн. А. А. 631
Барятинскій, кн. В. А. 863
*Батуринъ, А. Д. 215
*Батюшковъ, Д. Н. 632
*Безакъ, Н. А. 155
Безобразовъ, А. П. 216
*Бельгардъ, А. К. 633
*Белюстинъ, Н. И. 864
Беневскій, А. С. 1106
*Бенкендорфъ, гр. П. К. . . . 866
Беръ, Д. Б. 218
Бибиковъ, С. И. 1107
Бильдерлингъ, А. А. 1108
Биппенъ, Н. Н. 220
Бобринскій, гр. А. А. 117
*Бобринскій, гр. А. А. 867
*Бобровскій, П. О. 869
*Богдановичъ, Н. М. 635
Боголѣповъ, Н. П. 584
Боголюбовъ, Н. П. 222
Бодиско, К. К. 1109
*Божовскій, К. В. 636
*Боровиковскій, А. Л. 224
*Бороздинъ, Г. А. 1111
*Браволь, С. Е. 781
Бринчанниновъ, А. П. 1110
*Бринчанниновъ, А. С. 638
*Бринчанниновъ, Н. С. 640
Будбергъ, бар. О. Р. 782
*Булахъ, Ю. С. 225

стр.

*Булгаковъ, А. Н. 783
*Бульмерингъ, Е. М. 871
Булыгинъ, А. Г. 642
*Бунаковъ, В. А. 873
Бурачокъ, П. С. 875
*Бутовскій, П. М. 408
*Бычковъ, А. Ф. 94
*Бѣлаго, Д. Е. 1112

Вальронъ, К. Р. 644
*Ванновскій, П. С. 73
Варсонофій, еп. Глазовскій . . 499
*Васильевъ, А. В. 876
*Васильчиковъ, кн. Б. А. . . . 784
Величко, Ф. К. 1113
*Веліо, бар. И. О. 124
*Вельяминовъ-Зерновъ, В. В. . 586
Веневитиновъ, М. А. 879
*Венедиктовъ, А. И. 1115
Веніаминъ, еп. Кинешемскій . . 516
*Верховскій, В. М. 881
*Верховской, В. В. 182
*Верховской, В. П. 884
Веселкинъ, М. М. 645
*Веселовскій, П. П. 227
*Вешняковъ, В. И. 130
*Вильсонъ, И. И. 228
*Винбергъ, В. Ф. 887
*Виноградовъ, К. Ѳ. 889
*Виноградскій, Н. И. 785
*Виссаріонъ, еп. Костромской и Галичскій 515
Виссаріонъ, еп. Алавердскій . . 543
*Витте, С. Ю. 188
*Вишняковъ, А. Г. 230
Владиміръ, еп. Владикавказскій и Моздокскій 532
*Владиміръ, экзархъ Грузіи . . 541
*Владиміръ, еп. Екатеринославскій и Таганрогскій 520
*Владиміръ, арх. Казанскій и Свіяжскій 454
*Владиміръ, еп. Нижегородскій и Арзамасскій 488

стр.

Владимiръ, еп. Острогожскій . . 486
Влангали, А. Г. 1240
*Влезковъ, И. И. 607
*Вонйковъ, Н. В. 890
*Волковъ, П. Н. 1114
*Волконскій, кн. М. С. 113
*Воронцовъ-Вельяминовъ, Н. П. 588
*Воронцовъ-Дашковъ, гр. И. И. 120
*Ворошиловъ, К. В. 892
*Врангель, бар. Ф. Ф. 894
*Врасскій, С. Б. 608
Вревскій, бар. А. Б. 563
*Всеволожскій, И. А. 897
*Вяземскій, кн. Л. Д. 1116

*Гавріилъ, еп. Старицкій . . . 449
*Гагаринъ, кн. К. Д. 233
*Газенкамлфъ, М. А. 646
*Галкинъ-Врасской, М. Н. . . 143
*Гамбургеръ, А. Ѳ. 1117
*Ганецкій, Н. С. 29
Гартингъ, Н. М. 234
Гартневичъ, К. М. 236
*Гасманъ, А. Г. 237
Гевличъ, Д. К. 786
*Гедеоновъ, И. М. 238
Гедеонъ, еп. Люблинскій . . . 466
*Гейденъ, гр. Л. Л. 6
*Гейденъ, гр. Ѳ. Л. 12
*Георгіевскій, А. И. 899
*Георгій, еп. Забайкальскій и Нерчинскій 535
*Герардъ, Н. Н. 240
*Герке, А. А. 242
*Герсевановъ, М. Н. 903
*Гершау, бар. П. П. 243
Гессе, П. П. 905
Гиппіусъ, В. И. 906
*Гойнингенъ-Гюне, бар. Э. Ф. фонъ 244
Голенищевъ-Кутузовъ, гр. А. А. 908
Голицынъ, кн. В. М. 1120
*Голицынъ, кн. Г. С. 145
Голицынъ, кн. Д. Б. 909

стр.

Голицынъ, кн. И. М. 910
*Голицынъ, кн. Л. Л. 787
*Голицынъ, кн. Н. Д. 648
Голицынъ, кн. П. А. 911
Головинъ, Х. С. 912
Голубевъ, И. Я. 178
Гольтгоеръ, М. Ф. 88
*Гончаровъ, С. О. 1119
Гончаровъ, С. С. 245
*Горемыкинъ, А. Д. 584
*Горемыкинъ, И. Л. 147
*Горковенко, Н. С. 246
Горчаковъ, А. Н. 913
*Граве, Н. В. 247
Гревениць, бар. Н. А. 915
*Грешищевъ, П. Н. 249
Григорій, еп. Гурійско-Мингрельскій 544
Григорій, еп. Омскій и Семипалатинскій 523
*Гродековъ, Н. И. 917
*Гротъ, К. К. 43
Гудимъ-Левковичъ, П. К. . . . 919
Гурій, еп. присут. въ Св. Синодѣ . 549
*Гурій, еп. Самарск. и Ставроп. 511
*Гурко, І. В. 1
*Гурчинъ, А. В. 1122
*Гюббенетъ, А. Я. фонъ 137

*Дандевиль, В. Д. 1124
*Даниловичъ, Г. Г. 1125
*Даниловъ, М. П. 921
*Дараганъ, М. П. 650
Дейеръ, П. А. 251
*Деляновъ, гр. И. Д. 15
*Дембовецкой, А. С. 252
*Демидовъ, М. Д. 652
*Демяненковъ, Н. А. 923
Денисовъ, Н. А. 1127
Денъ, В. А. 1128
*Дервизъ, Д. Г. фонъ 179
*Диковъ, И. М. 925
*Димитрій, еп. Тверской и Кашинскій 512

стр.

*Дмитріевъ, М. Д. 927
*Дмитровскій, В. И. 1129
*Добржинскій, А. Ф. 928
*Долгово-Сабуровъ, Н. П. . . . 409
*Долгорукій, кн. А. С. 929
Долгоруковъ, кн. Н. Д. 789
Дохтуровъ, Д. П. 1130
*Драгомировъ, М. И. 573
Дукмасовъ, П. Г. 1132
Дунинъ-Барковскій, І. Я. . . . 654
Дурново, А. Д. 790
*Дурново, И. Н. 115
*Дурново, П. Н. 255
*Духовской, С. М. 556

*Евгеній, еп. Могилевскій и Мстиславскій 486
*Евреиновъ, Г. А. 257
*Ермоловъ, А. С. 930
*Ермоловъ, А. С. 150
*Ершовъ, В. И. 665
*Есиповичъ, Я. Г. 259

Желеховскій, В. А. 261
*Желобовскій, А. А. Протопресвитеръ 552
*Жилберъ, Э. И. 932
*Жилинскій, І. И. 1133
Жуковскій, Г. И. 262
*Жуковскій, М. М. 1134

*Завадскій, В. Р. 411
*Закревскій, И. П. 264
Звѣревъ, Н. Я. 1135
*Зедделеръ, бар. Л. Л. 934
*Зеленой, П. А. 657
Зиновьевъ, А. Д. 791
*Зиновьевъ, Н. А. 659
*Зубовъ, гр. Н. Н. 793

Иваненко, Н. Ф. 662
Ивановъ, А. В. 266
*Ивановъ, Г. И. 663
*Ивановъ, Ф. Ф. 268

стр.

*Иващенковъ, А. П. 415
*Игельстромъ, Г. Г. 1136
*Игнатьевъ, гр. А. П. 193
*Игнатьевъ, гр. Н. П. 34
*Икскуль-фонъ-Гюльденбандтъ, А. А. 413
*Иларіонъ, еп. Полтавскій и Переяславскій 505
*Имеретинскій, свѣтл. кн. А. К. 126
*Ириней, еп. Подольск. и Брацлавскій 521

Іаковъ, еп. Чигиринскій 442
*Іеронимъ, арх. Литовскій и Виленскій 480
Іоакимъ, еп. Балтскій 513
Іоанникій, еп. Архангельскій и Холмогорскій 540
*Іоанникій, митр. Кіевскій и Галицкій 439
Іоанникій, еп. Угличскій 451
Іоаннъ, еп. Аксайскій 479
Іоаннъ, еп. Нарвскій 437
*Іогансенъ, Ю. И. 937
*Іонаванъ, арх. Ярославск. и Ростовскій 450
Іосифъ, еп. Брестскій 483
Іустинъ, еп. Уфимскій и Мензелинскій 509
Іустинъ, арх. Херсонскій и Одесскій 471

*Кабатъ, И. И. 938
Кавторадзе, А. Г. 1144
*Каанаковъ, Н. И. 665
Калачовъ, В. В. 269
*Кананковъ, Г. И. 1137
*Капнистъ, гр. В. А. 794
*Капнистъ, гр. Д. А. 1138
*Капнистъ, гр. П. А. 271
Капнистъ, гр. П. А. 1139
*Капустинъ, М. Н. 590
Кармалинъ, Н. Н. 940
*Карницкій, М. І. И. И. 272

	стр.
*Карновичъ, Л. И.	609
*Карповъ, А. Ф.	667
*Касаткинъ, В. А.	785
*Кауфманъ, М. П. фонъ	39
*Кауфманъ, П. М. фонъ	1140
*Кахановъ, И. С.	119
*Кахановъ, М. С.	52
*Кедровъ, К. В.	942
Кейзерлингъ, гр. Г. К.	797
Келлеръ, гр. Э. Ѳ.	274
*Керскій, С. В.	1181
*Клейгельсъ, Н. В.	671
Клименко, А. М.	944
*Клингенбергъ, Н. М.	673
*Книрим, А. А.	275
*Князевъ, Л. М.	675
Кобеко, Д. Ѳ.	1141
*Кобелевъ, А. П.	1143
Кобылинскій, П. П.	277
*Ковалевскій, В. И.	945
Ковалевскій, П. И.	947
*Козловскій, С. М., Митр. Р. К. Ц.	556
*Коковцовъ, В. Н.	418
Коленко, В. З.	676
Колокольцевъ, А. А.	949
*Комаровъ, А. В.	950
*Кони, А. Ѳ.	278
*Константиновичъ, А. П.	677
*Копытовъ, Н. В.	678
Корольковъ, Н. И.	680
Корфъ, бар. А. Ѳ.	281
*Костанда, А. С.	32
*Косычъ, А. И.	953
*Кохановъ, С. В.	669
Красовскій, М. В.	610
Кремеръ, В. Р. фонъ	1145
*Кремеръ, О. К.	153
Крестьянниковъ, В. Н.	282
*Кривенко, В. С.	955
Кривскій, П. А.	788
Критеръ, А. Х.	1146
*Кудринъ, В. С.	1147
Кудрявцевъ, Е. А.	283
*Кузминскій, А. М.	612
*Куломзинъ, А. Н.	199
*Кульгачевъ, А. П.	957
*Куровскій, Е. А.	284
*Куропаткинъ, А. Н.	575
Кутайсовъ, гр. П. И.	1149
*Лавровскій, Н. А.	592
*Лавровъ, В. М.	959
*Лазаревъ, П. М.	682
*Ламздорфъ, гр. В. Н.	1150
*Ланге, И. Н.	961
*Латышевъ, В. В.	963
Лебедевъ, Л. К.	965
*Лебедевъ, Н. А.	1152
*Левашевъ, В. А.	683
Лето, Ѳ. П.	286
*Леверъ, Г. А.	967
*Лейхтъ, С. А.	1154
*Ленцъ, Р. Э.	970
*Леоновъ, С. С.	972
*Леонтьевъ, М. М.	800
Лермантовъ, А. М.	1155
*Лесгафтъ, П. Ф.	973
*Ливронъ, К. К. де	975
Лигинъ, В. Н.	1156
*Лилиенфельдъ-Тоаль, П. Ѳ. фонъ	283
*Листовскій, А. С.	802
Лисянскій, П. Ю.	979
*Лихачевъ, В. И.	290
*Лобановъ-Ростовскій, кн. А. Б.	46
*Лобко, П. Л.	981
*Логвиновъ, Н. Х.	685
*Ломачевскій, А. А.	686
Ломанъ, Н. Н.	984
*Лукьяновъ, С. И.	293
Любимовъ, Н. А.	986
Любовицкій, Ю. В.	1158
Люце, М. Ф.	295
Майковъ, Л. Н.	1003
Макарій, еп. Камчатск., Благовѣщенск. и Курильскій	519
*Макарій, еп. Калужск. и Боровск.	494

стр.

*Макарій, еп. Томскій и Барнаульскій 507
*Макаровъ, С. І. 988
Максименко, Ф. Е. 933
*Максимовичъ, В. Н. 1159
*Максимовичъ, К. К. 689
*Максимовъ, В. В. 990
*Малама, Я. Д. 687
*Малаховъ, Н. Н. 994
*Малешевскій, Б. Ѳ. 996
Малковскій, К. О. 298
Мальчевскій, К. А. 298
*Манвелъ, К. Н. 1160
*Мансуровъ, Б. П. 50
Мансуровъ, Н. П. 86
*Манухинъ, С. С. 997
Маркеллъ, еп. присутств. въ Св. Сунодѣ 548
*Марковичъ, А. Н. 299
*Марковъ, П. А. 301
*Марковъ, С. В. 1161
*Маркусъ, В. М. 89
Маркусъ, Ѳ. М. 97
*Мартиніанъ, арх. Таврическій и Симферопольскій 485
Мартыновъ, В. Д. 303
Мартыновъ, Д. Н. 691
*Масловъ, Н. Н. 999
Маховъ, М. А. 803
*Махотинъ, Н. А. 1000
*Маціевскій, Е. О. 693
Мачкаринъ, П. А. 804
Медемъ, бар. М. Н. 305
Медемъ, бар. Н. Н. 307
Медемъ, гр. О. Л. 695
*Мейендорфъ, бар. Ф. А. . . . 806
*Мейендорфъ, бар. Ѳ. Е. . . . 1005
*Мелетій, еп. Рязанскій и Зарайскій 492
*Мёллеръ, В. И. 1163
*Мельниковъ, А. А. 309
Мемнонъ, еп. Новомиргородскій. 473
*Менгденъ, бар. В. М. 144
Мерказинъ, В. Д. 696

стр.

*Мещериновъ, Г. В. 577
Мещерскій, кн. Б. Б. 697
Меѳодій, еп. Бійскій 508
Меѳодій, еп. Острожскій . . . 458
Миллеръ, К. К. 699
*Милорадовичъ, гр. Г. А. . . . 807
*Милютинъ, гр. А. Д. 701
*Милютинъ, гр. Д. А. 7
*Мисаилъ, еп. Орловск. и Сѣвск. 502
*Митрофанъ, еп. Астраханскій и Енотаевскій 514
Михаилъ, еп. Каширскій 522
Михалевскій, В. Г. 1165
Михалковъ, С. В. 809
*Мицкевичъ, А. Н. 311
*Мкртичъ, Католикосъ 554
*Модестъ, арх. Волынскій и Житомірскій 456
Моллеріусъ, И. П. 703
*Монастырскій, Г. П. 613
*Мордвиновъ, В. П. 313
Мордвиновъ, С. А. 135
*Морентеймъ, бар. А. П. . . . 1166
*Мосоловъ, А. Н. 1006
*Муравьевъ, гр. М. Н. 1168
*Муравьевъ, Н. В. 163
*Муромцовъ, Л. М. 810
*Мусинъ-Пушкинъ, гр. А. И. . . 579
*Мясоѣдовъ-Ивановъ, В. А. . . 1008
*Мясоѣдовъ, Н. Н. 315

*Набоковъ, Д. Н. 23
*Назарій, еп. Гдовскій 438
*Назимовъ, П. Н. 1010
*Накашидзе, кн. А. Д. 705
*Нарышкинъ, А. А. 420
*Нарышкинъ, Э. Д. 1012
*Небольсинъ, Г. П. 27
*Некрасовъ, П. А. 1171
Нелидовъ, А. И. 1169
Неофитъ, арх. Кишиневскій и Хотинскій 467
*Непорожневъ, Н. И. 1013
Нератовъ, А. И. 31в

стр.
Несторъ, еп. Тверск. и Кашинск. 448
Никандръ, еп. Симбирскій и Сызранскій 539
*Никаноръ, еп. Смоленск. и Дорогобужскій 524
*Никитинъ, Н. В. 1172
*Никитинъ, П. В. 1014
*Никитинъ, Ѳ. П. 1016
Никифораки, Н. Е. 707
Никодимъ, еп. Киренскій . . . 460
Никодимъ, еп. Сарапульскій . . 498
*Николаевъ, И. Н. 317
*Николаи, бар. А. П. 21
*Николай, еп. Алеутскій и Аляскинскій 546
Николай, еп. Ревельскій . . . 477
*Николай, еп. Саратовскій и Царицынскій 531
*Никоновъ, М. Н. 1018
Никонъ, еп. Туркестан. и Ташк. 536
Новиковъ, Е. П. 49
Новицкій, Н. Д. 1020
Новосильцовъ, Н. И. 811
Нолькенъ, бар. А. Г. 812

*Оболенскій, кн. А. Д. 318
*Оболенскій, кн. А. Д. 1174
Оболенскій, кн. И. М. 813
Оболенскій-Нелединскій-Мелецкій, кн. В. С. 1175
*Обручевъ, Н. Н. 104
*Овандеръ, Я. И. 1177
Оголинъ, А. С. 319
*Окуловъ, Н. М. 321
*Оленинъ, Н. П. 814
*Олсуфьевъ, гр. А. В. 1176
Онопріенко, В. И. 1022
*Оржевскій, П. В. 567
Орловъ, И. Н. 323
*Остенъ-Сакенъ, графъ Н. Д. фонъ-деръ 1178
Остенъ-Сакенъ, баронъ Ѳ. Р. фонъ-деръ 1180
*Островскій, М. Н. 76

стр.
Павелъ, еп. Олонецкій и Петрозаводскій 484
*Павелъ, еп. Пензенскій и Саранскій 491
Павловъ, П. П. 1023
*Павловъ, В. И. 1182
Паисій, еп. Владиміро-Волынск. 457
*Паленъ, гр. К. И. 41
*Палладій, митр. СПб. и Ладожск. 435
*Пановъ, Н. Н. 1024
*Пантелѣевъ, А. И. 1026
*Пахманъ, С. В. 324
*Пашутинъ, В. В. 1028
Пащенко, К. И. 709
Перелешинъ, П. А. 1030
*Перетцъ, Е. А. 62
*Перликъ, П. Т. 1183
*Перцовъ, А. П. 326
*Петровъ, А. И. 1184
Петровъ, В. И. 328
*Петровъ, Н. И. 1032
*Петровъ, Н. П. 422
*Петровъ, Н. С. 161
*Петръ, еп. Пермск. и Соликамск. 517
*Петръ, еп. Сумскій 453
*Пялкинъ, К. П. 1035
Питиримъ, еп. Тульск. и Бѣлевск. 426
*Платеръ (де-Броэль), гр. А. С. 815
*Платоновъ, С. Ф. 329
*Платоновъ, Ф. Н. 1185
Платонъ, еп. Муромскій 463
*Плеве, В. К. фонъ 195
Плеске, Э. Д. 1037
*Побѣдоносцевъ, К. П. 64
Повало-Швейковскій, А. Н. . . 711
Погодинъ, П. Г. 712
Подгородниковъ, И. Г. 714
Поліевктъ, еп. Михайловскій . . 510
*Половцовъ, А. А. 82
*Половцовъ, А. В. 1038
Полторацкій, П. А. 716
Попель, В.-Т., арх. Варшавской Р.-К. Епарх. 557
*Поповъ, А. А. 1040

стр.

*Поповъ, А. Н. 614
*Поповъ, В. А. 594
*Посьетъ, К. Н. 59
Похвисневъ, Н. И. 331
*Приклонскій, Н. И. 816
*Принтцъ, Н. Г. 392
*Прокопе, В. Б. 1042
*Проскуряковъ, Ф. И. 334
*Протасовъ-Бахметевъ, гр. Н. А. 139
Пятницкій, А. И. 333

Рагозинъ, Л. Ф. 1044
*Рангильдѣевъ, П. А. 1189
Ратьковъ-Рожновъ, А. Г. . . . 818
*Ратьковъ—Рожновъ, В. А. . . 1187
Раупахъ, К. К. фонъ 1186
Ребиндеръ, А. А. 1242
Ребиндеръ, А. М. 1190
Рейтернъ, Е. Е. 335
*Реммертъ, А. А. 1191
*Ренненкампфъ, К. К. 99
*Репнинъ, кн. Н. В. 817
*Рербергъ, П. Ѳ. 1192
Ржевскій, С. Д. 718
*Ридигеръ, А. Н. 1045
*Рихтеръ, О. Б. 91
Рогге, В. П. 719
*Роговской, А. И. 721
*Розенбахъ, Н. О. 141
Розингъ, И. И. 134
*Романовъ, П. М. 1194
*Роопъ, Х. Х. 84
*Росси, Е. Ф. да 336
*Ростовцевъ, И. Я. 595
*Ростовцовъ, гр. Н. Я. 722
Рыкачевъ, С. В. 1047
*Рѣзвой, О. П. 1195
Рѣпинскій, Г. К. 338

*Саблеръ, В. К. 1050
*Сабуровъ, А. А. 342
*Сабуровъ, П. А. 340
Савичъ, Г. Г. 1048
*Сазоновъ, М. Н. 344
*Саловъ, В. В. 1196

стр.

Саломонъ, А. П. 1198
Саломонъ, П. И. 68
*Санниковъ, Н. И. 723
Свербеевъ, А. Д. 345
Свербеевъ, Д. Д. 724
*Свиньинъ, А. Д. 1199
*Свѣтлицкій, К. Н. 726
*Святополкъ-Мирскій, кн. Д. И. 19
*Святополкъ-Мирскій, кн. Н. И. 1201
*Святополкъ-Мирскій, кн. П. Д. 728
*Селифонтовъ, Н. Н. 107
*Семека, В. С. 1202
*Семеновъ, Н. П. 346
*Семеновъ, П. П. 348
Семякинъ, М. К. 730
*Сергіевскій, Н. А. 597
*Сергій, арх. Владим. и Суздал. 461
*Сергій, еп. Вятскій и Слободск. 497
Сергій, митр. Москов. и Колом. 443
Сергѣевичъ, В. И. 1203
*Сергѣевскій, Н. Д. 1205
Серебряковъ, А. Т. 1051
Сильвестръ, еп. Каневскій . . . 441
*Симеоновъ-Андреевскій, Д. С. . 353
Сипягинъ, В. В. 1053
*Сипягинъ, Д. С. 197
Скадовскій, С. Б. 819
Скалонъ, Е. Н. 732
*Скальковскій, К. А. 1054
*Склифасовскій, Н. В. 1057
*Скрыдловъ, Н. И. 1059
*Скрыпицынъ, В. Н. 733
Слободчиковъ, И. Д. 1061
*Случевскій, В. К. 1206
*Случевскій, К. К. 1207
*Смирновъ, Н. П. 354
*Смиттенъ, В. В. 356
Смиттенъ, В. Г. 1062
*Соловьевъ, М. П. 1063
*Сольскій, Д. М. 25
Сольскій, Х. П. 600
Сомовъ, А. Н. 357
*Сомовъ, С. М. 820
Сосновскій, В. І. 735

стр.

*Софіано, Л. П. 1065
*Сперанскій, С. И. 1067
*Споре, В. О. 1209
*Стааль, Е. Е. 1210
*Ставровскій, К. Н. 1212
*Стадольскій, А. А. 359
*Старицкій, Е. П. 57
*Стаховичъ, М. А. 821
Стевенъ, А. Х. 1070
Стеценковъ, В. А. 1068
Стишинскій, А. С. 424
*Столыпинъ, А. Д. 1071
Столѣтовъ, Н. Г. 1213
*Стоиновскій, Н. И. 54
*Струковъ, А. П. 1215
*Струковъ, А. П. 822
Стуартъ, бар. Д. Ѳ. 1216
*Студенцовъ, П. Ф. 361
*Стюрлеръ, А. Н. 72
*Субботкинъ, Е. М. 736
*Судаковъ, А. И. 1217
*Султановъ, Н. В. 1072
Суровцевъ, В. Д. 737
*Сутугинъ, В. В. 1074
*Суходольскій, С. П. 739
Сухомлиновъ, Н. Ф. 624
*Сымонъ, Ф. А. П. 558
Сумеонъ, еп. Екатеринбургск. и Ирбитскій 534
*Сумеонъ, еп. Минск. и Туровск. 501

*Таганцевъ, Н. С. 362
Талквистъ, Н. П. 364
*Танѣевъ, А. С. 428
Татищевъ, гр. И. Д. 1076
*Таубе, бар. М. А. 568
*Тевяшевъ, Н. Н. 1218
Теляковскій, Л. К. 741
Теренинъ, М. Н. 742
*Теренинъ, С. Н. 826
*Тернеръ, В. Г. 174
*Тизенгаузенъ, гр. В. А. . . . 368
Тизенгаузенъ, гр. В. Ѳ. 743
*Тимирязевъ, В. И. 1219
*Тимирязевъ, Д. А. 1221
Тихановъ, Е. Ф. 744
Тихонъ, еп. Елизаветградскій . 474
Тихонъ, арх. Иркутск. 459
Тихонъ, еп. Можайск. 445
Тихонъ, еп. Оренбургск. и Урал. 606
Тихѣевъ, И. И. 1077
*Тобизенъ, Г. А. 745
*Толстой, гр. И. И. 1078
*Толь, гр. С. А. 747
*Томара, Л. П. 749
Томичъ, П. И. 751
*Треповъ, Д. Ѳ. 752
Треповъ, Ф. Ф. 753
*Тройницкій, Н. А. 1079
*Троцкій, В. Н. 580
Трубецкой, кн. Н. Н. 755
Трубецкой, кн. П. Н. 827
Трубецкой, кн. С. Н. 1081
*Трубниковъ, А. Н. 757
*Турчаниновъ, И. Н. 1082
*Тутолминъ, И. Ѳ. 1223
*Тухолка, Л. Ф. 363
*Тхоржевскій, В. Ф. 759
*Тыртовъ, П. П. 191
Тыртовъ, С. П. 1224
*Уваровъ, С. А. 828
*Унтербергеръ, П. Ф. 760
*Урсынъ-Нѣмцевичъ, И. Т. Ѳ. . 829

*Фадѣевъ, А. А. 1084
*Фадѣевъ, П. А. 370
Фельдманъ, Ѳ. А. 1226
*Фененко, В. Ѳ. 372
*Филиппов, Т. И. 109
*Финне, В. И. 1086
*Флавіанъ, арх. Холмск. и Варш. 464
*Флоринскій, В. М. 601
*Фоллендорфъ, Н. П. 1227
*Фредериксъ, бар. В. Б. . . . 428
*Фрезе, А. А. 1088
*Фришъ, Э. В. 79
*Фромандьеръ, А. П. 830
Фуксъ, Э. Я. 373

стр.

*Харитоновъ, А. А. 374
*Хвостовъ, Н. А. 377
*Хилковъ, кн. М. И. 188
*Хлѣбниковъ, Х. Н. 832
Хомяковъ, Н. А. 1089
Христофоръ, еп. Ковенскій . . 482
*Хрущовъ, И. П. 1228

*Церетели, кн. С. Г. 833
Цеэ, В. А. 381

*Чавчавадзе, кн. З. Г. 1030
*Чемерзинъ, А. Я. 1092
Чемодуровъ, А. А. 834
Чепелевскій, И. И. 761
*Черевановскій, В. П. 429
*Черняевъ, М. Г. 1230
*Чертковъ, М. И. 70
*Чихачевъ, Н. М. 128
*Чолокаевъ, кн. Н. Н. 835

Шакъ, А. В. фонъ 1232
Шаликовъ, М. Я. 763
Шамрай, Ф. И. 384
Шамшинъ, И. И. 176
Шамшинъ, П. И. 382
*Шауманъ, Ѳ. О. 1233
*Шафрановъ, Н. С. 1234
*Шаховской, кн. В. А. 1236
*Шварцъ, С. П. 1093
*Шебеко, Н. И. 168
Шевичъ, Д. Е. 1243
*Шевичъ, И. Е. 385
*Шервашидзе, кн. Г. Д. 765
*Шереметевъ, С. А. 570
*Шидловскій, А. Р. 766
Шидловскій, Н. В. 181

стр.

*Шильдеръ, Н. К. 1094
*Шиповъ, А. И. 836
*Шишкинъ, Н. П. 432
*Шлиппе, В. К. 768
*Шмелевъ, Ф. И. 386
*Шмидтъ, В. П. 1237
*Шнейдеръ, К. В. 387
*Шоттъ, Л. И. 837
*Шрейберъ, Н. Н. 389
*Штакельбергъ, бар. А. Ф. . . 391
*Штакельбергъ, бар. К. К. . . 1095
Штакельбергъ, бар. Ф. Ф. . . . 393
*Штюрмеръ, Б. В. 770
*Шуваловъ, гр. П. А. 102
*Шульцъ, П. И. 394
*Шумахеръ, А. Д. 398

*Щербачевъ, А. Н. 615

Экеспарре, О. Р. фонъ 838
*Энгельгардтъ, А. П. 772

*Ювеналій, еп. Курск. и Бѣлгор. 528
*Юреневъ, П. А. 400

*Якимовичъ, А. А. 1233
Якоби, Н. Б. 401
*Яновичъ, И. А. 774
*Яновскій, В. И. 1096
*Яновскій, К. П. 603
Яновскій, Н. С. 839
*Янышевъ, о. І. Л. Протопр. . 550

*Ѳеогностъ, арх. Новгородск. и Старорусскій 446
*Ѳеоктистовъ, Е. М. 403

ЧЛЕНЫ
ГОСУДАРСТВЕННАГО СОВѢТА,
МИНИСТРЫ, ГЛАВНОУПРАВЛЯЮЩІЕ
и
КОМИТЕТЪ МИНИСТРОВЪ.

Его Императорское Высочество Великій Князь Павелъ Александровичъ,

Генералъ-Маіоръ,

КОМАНДУЮЩІЙ 1-ою ГВАРДЕЙСКОЙ КАВАЛЕРІЙСКОЙ ДИВИЗІЕЮ.

Родился 21 сентября 1860 г. Тезоименитство 29 іюня. Былъ въ супружествѣ съ (†) принцессою Александрою Георгіевною Греческою. Отъ этого брака дѣти: 1) Его Императорское Высочество Великій Князь Дмитрій Павловичъ (род. 6 сент. 1891 г., тезоименитство 21 сентября). 2) Ея Имп. Высочество Великая Княжна Марія Павловна (род. 6 апрѣля 1890 г., тезоименитство 22 іюля). Шефъ л.-гв. Гродненскаго гусарскаго и 79 пѣх. Куринскаго полковъ. Подъ почетнымъ предсѣдательствомъ Е. И. В. состоитъ русское О-во охраненія народ. здравія. Имѣетъ орденъ св. Владиміра 2 ст.

Ея Императорское Высочество Великая Княгиня Александра Іосифовна.

Родилась 26 іюня 1830 г. Тезоименитство 23 апрѣля. Шефъ 16 драгунскаго Глуховскаго полка. Предсѣдательница Императорскаго русскаго музыкальнаго общества и предсѣдательница СПб. совѣта дѣтскихъ пріютовъ.

Его Императорское Высочество Великій Князь Константинъ Константиновичъ,

Генералъ-Маіоръ,

ПРЕЗИДЕНТЪ ИМПЕР. АКАДЕМІИ НАУКЪ, КОМАНДИРЪ Л.-ГВ. ПРЕОБРАЖЕНСКАГО ПОЛКА, ПРЕДСѢДАТЕЛЬ ИМП. РУССКАГО АРХЕОЛОГИЧЕСКАГО ОБЩЕСТВА, ПОПЕЧИТЕЛЬ ПЕДАГОГИЧЕСКИХЪ ЖЕНСКИХЪ КУРСОВЪ, ПОКРОВИТЕЛЬ ШКОЛЪ ИМП. РУССКАГО ТЕХНИЧЕСКАГО ОБЩЕСТВА, ШЕФЪ 15-ГО ГРЕНАДЕРСКАГО ТИФЛИССКАГО ПОЛКА.

Родился 10 августа 1858 года. Тезоименитство 21 мая. Состоитъ президен. акад. наукъ (съ 1889 г.), командиромъ л.-гв. Преображенск. полка (съ 1891 г.), а до этого времени служилъ во флотѣ и въ л.-гв. Измайловскомъ п. Вел. Кн. піанистъ и талантливый поэтъ. Первый сбор. его стихотвор. изданъ былъ, подъ иниціалами К. Р., въ 1886 г., но въ продажу поступило лишь второе изданіе, одновременно съ „Новыми стихотвореніями К. Р." (1889 г. СПБ.). По направленію своему муза К. Р. примыкаетъ къ „поэзіи чистаго искусства". Содержатъ эти сборники лирическія стихотворенія, гекзаметры, стихотворенія религіознаго характера, посланія, стихотворенія изъ полковой жизни и пр. Съ 15 апрѣля 1884 года состоитъ въ бракѣ съ принцессою Саксенъ-Альтенбургскою Елисаветою Маврикіевною. У нихъ дѣти: Ихъ Высочества, Князья Императорской крови, Князь Іоаннъ (родился 23 іюня

1886 г.), Князь Гавріилъ (3 іюля 1887 г.), Князь Константинъ (20 декабря 1890 г.), Князь Олегъ (15 ноября 1892 г.), Князь Игорь (29 мая 1894 г.) и Княжна Татіана (11 января 1890 г.). За войну 1877—78 гг. пожалованъ орденомъ св. Георгія 4 степ. Въ 1894 году пожалованъ орденомъ св. Владиміра 3 ст.

Ея Императорское Высочество Великая Княгиня Елисавета Маврикіевна.

Родилась 13 января 1865 г. Тезоименитство 5 сек. Покровительница общества попеченія о бѣдныхъ и больныхъ дѣтяхъ.

Его Императорское Высочество Великій Князь Дмитрій Константиновичъ,

Генералъ-Маіоръ,

КОМАНДИРЪ Л.-ГВ. КОННОГРЕНАДЕРСКАГО ПОЛКА.

Родился 1 іюня 1860 г. Тезоименитство 21 сентября. Августѣйшій покровитель Россійскаго общества покровительства животнымъ. Шефъ 16 гренадер. Мингрельскаго полка. 14 мая 1896 г. произведенъ въ ген.-маіоры.

Его Императорское Высочество Великій Князь Николай Николаевичъ,

Генералъ-Лейтенантъ, Генералъ-Адъютантъ, Генералъ-Инспекторъ Кавалеріи.

Родился 6 ноября 1856 г. Тезоименитство 27 іюля. Въ 1876 г. окончилъ курсъ Николаевской академіи генеральнаго штаба съ малой серебряной медалью, при чемъ Имя Его Высочества занесено на мраморную доску академіи; въ этомъ же году зачисленъ въ списки генеральнаго штаба и назначенъ флигель-адъютантомъ. Участвовалъ въ русско-турецкой войнѣ: награжденъ орденомъ св. Георгія 4 ст. за переправу черезъ Дунай и золотою саблею съ надписью „за храбрость" за переходъ черезъ Балканы. 6 мая 1884 г. назначенъ командовать л.-гв. Гусарскимъ Его Величества полкомъ; въ 1890 г.—2-ю бригадою 2-й гв. кавалерійской дивизіи и затѣмъ, въ этомъ же году, 2-й гв. кав. дивизіею. 14 ноября 1894 года назначенъ генералъ-адъютантомъ къ Его Императорскому Величеству, а 6 мая 1895 г.—генералъ-инспекторомъ кавалеріи. Его Императорское Высочество состоитъ шефомъ л.-гв. Литовскаго полка и 56 пѣх. Житомірскаго полка и почет. членомъ Николаевской инженерной академіи. Состоитъ: предсѣдателемъ Общества „любителей породистыхъ собакъ и охотничьихъ лошадей" и друг. охотничьихъ обществъ и почетнымъ президентомъ русскаго Общества птицеводства. Имѣетъ орденъ св. Владиміра 1 ст.

Его Императорское Высочество Великій Князь Петръ Николаевичъ.

Родился 10 января 1864 г. Тезоименитство 29 іюня. Флигель-адъютантъ Его Императорскаго Величества и шефъ Гренадерскаго сапернаго баталіона. Въ супружествѣ съ Е. И. В. В. К. Милицею Николаевною (род. 14 іюля 1860 г., тезоименитство 19 іюля).

Ея Императорское Высочество Великая Княгиня

Милица Николаевна.

Родилась 14 іюля 1866 г. Тезоименитство 19 іюля.

Его Императорское Высочество Великій Князь Михаилъ Николаевичъ,

Ген.-Фельдмаршалъ, Ген.-Фельдцейхмейстеръ, Ген.-Адъютантъ,

ПРЕДСѢДАТЕЛЬ ГОСУДАРСТВЕННАГО СОВѢТА.

Родился 13 окт. 1832 г. Тезоименитство 8 нояб. 23 апр. 1850 г. назначенъ флигель-адъютан. къ Его Имп. Вел.; 13 октября того же года произведенъ въ полковники; 26 ноября 1852 г.—въ ген.-маіоры, съ назначеніемъ въ Свиту Его Величества, и назначенъ генералъ-фельдцейхмейстеромъ и бригаднымъ командиромъ гвардейской конной артиллеріи. 7 ноября 1854 года награжденъ орденомъ св. Георгія 4 класса въ поздаяніе за мужество, оказанное во время сраженія при Севастополѣ. 27 марта 1855 г. назначенъ членомъ Государственнаго Совѣта; 20 мая того же года—командующимъ артиллеріею гвардейскихъ пѣхотнаго и резервнаго кавалерійскаго корпусовъ; 25 января 1856 г.—генералъ-адъютантомъ, а 21 апр.—вице-предсѣдателемъ коммиссіи, учрежденной для улучшеній по воен. части; 26 авг. произведенъ въ генералъ-лейтенанты и назначенъ начальникомъ 2-й лег. гвардейской кавалерійской дивизіи; 28 ноября назначенъ завѣдывающимъ лейбъ-гвардіи стрѣлковымъ баталіономъ Императорской Фамиліи; 16 августа 1857 года—начальникомъ артиллеріи отдѣльнаго гвардейскаго корпуса; 23 апрѣля 1859 г.—членомъ Высочайше учрежденнаго комитета для разсмотрѣнія состоянія укрѣпленій Балтійскаго и Чернаго морей; 30 августа 1860 года

произведенъ въ генералы-отъ-артиллеріи. 6 декабря 1862 г. назначенъ намѣстникомъ кавказскимъ и командующимъ кавказскою арміею, а 19 апр. 1864 г.—главнокомандующимъ этою арміею. Много лѣтъ находился во главѣ войска въ дѣйствіяхъ противъ горцевъ и турокъ. Въ 1877 г. Великій Князь, во главѣ арміи, разбилъ 3 октября на Аладжинскихъ высотахъ на голову армію Мухтара-паши, за что пожалованъ орденомъ св. Георгія 1 ст. и произведенъ въ генералъ-фельдмаршалы 1878 г. апрѣля 16. 14 іюля 1881 г. Всемилостивѣйше повелѣно быть предсѣдателемъ Государственнаго Совѣта.

Имѣетъ орденъ св. Георгія 1 класса и св. равноапостольнаго князя Владиміра 1 ст., золотую саблю, алмазами украшенную, съ надписью „за окончаніе кавказской войны", золотую, драгунскую саблю съ надписью „за храбрость" и мног. друг. Въ 1857 г. вступилъ въ бракъ съ Баденской принцессой (†) Ольгой Ѳеодоровной, отъ котораго имѣются дѣти: Ихъ Императорскія Высочества Великіе Князья Николай Михайловичъ (род. 14 апр. 1859 г.), Михаилъ Михайловичъ (4 окт. 1861 г.), Георгій Михайловичъ (11 авг. 1863 г.), Александръ Михайловичъ (1 апр. 1866 г.), Сергѣй Михайловичъ (25 сент. 1869 г.) и Великая Княгиня Анастасія Михайловна (род. 16 іюля 1860 г., замужемъ за вел. герцогомъ Мекленбургъ-Шверинскимъ Фридрихомъ-Францемъ). Почетный чл. Николаевской академіи генеральнаго штаба. Почетный вице-президентъ Михайловской артиллерійской академіи. Почетный членъ Николаевской инженер. академіи, Императорской военно-медицинской академіи и Имп. русскаго Географичес. о—ва, предсѣдатель Александровскаго комитета о раненыхъ. Шефъ л.-гв. Конногренадерскаго, 6 гренадерскаго Таврическаго, 64 пѣхотнаго Казанскаго и 149 пѣхотнаго Черноморскаго полковъ, 1-го Кавказскаго стрѣлковаго баталіона, 19 драгун. Кинбурнскаго и 21 драгун. Бѣлорусскаго полковъ, 37 драгунскаго Военнаго Ордена генералъ-фельдмаршала графа Миниха и 38 драгун. Владимірскаго полковъ, Кавказ. гренадерской, л.-гв. 2-й и 10-й артиллерійской бригады, Константиновскаго артиллерійскаго училища.

Его Императорское Высочество Великій Князь Георгій Михаиловичъ,

УПРАВЛЯЮЩІЙ РУССКИМЪ МУЗЕЕМЪ ИМПЕРАТОРА АЛЕКСАНДРА III.

Родился 11 августа 1863 г. Тезоименитство 26 ноября. Шефъ 3 батареи л.-гв. конно-артилл. бригады, 81 пѣхотнаго Апшеронскаго полка и первой кавказской туземной стрѣл. дружины. Имъ изданы Труды: „Описаніе и изображеніе нѣкоторыхъ рѣдкихъ монетъ моего собранія", „Монеты царствованія Императора Александра II", „Монеты царствованія Императора Николая I", „Монеты царствованія Императоровъ Павла I, Александра I и Александра III", „Русскія монеты, чеканенныя для Пруссіи, Грузіи, Польши и Финляндіи", „Монеты царствованія Императрицы Екатерины II-й", „Монеты царствованій Императрицы Елисаветы I и Императора Петра III", „Кавказскіе походные рисунки Горшельта", „Исторія Апшеронскаго полка" и „Апшеронская памятка". Кромѣ того, издаются „Великорусскія народныя пѣсни".

Его Императорское Высочество Великій Князь Александръ Михайловичъ,

КАПИТАНЪ 2 РАНГА, ФЛИГЕЛЬ-АДЪЮТАНТЪ ЕГО ИМПЕРАТОРСКАГО ВЕЛИЧЕСТВА.

Родился 1 апрѣля 1866 г. Тезоименитство 30 августа. Шефъ 73-го пѣхотн. Крымскаго полка. 1 октября 1885 г. зачисленъ въ гвардейск. экипажъ мичманомъ; 5 іюля 1886 г. назначенъ флигель-адъютантомъ къ Его Императорскому Величеству, 9 іюня 1889 г. за отличіе по службѣ произведенъ въ лейтенанты, а 6 декабря 1894 г.—въ капитаны 2 ранга. Въ 1892 г. былъ назначенъ командующимъ миноноской „Ревель", а съ 19 марта 1895 г. состоитъ старшимъ офицеромъ эскадреннаго броненосца „Сисой Великій". 3 марта 1889 г. Его Императорскому Высочеству пожалованъ Іерусалимскимъ патріархомъ Іерусалим. крестъ съ частицею Животворящаго Древа вмѣстѣ съ дипломомъ, дающимъ права именоваться стражемъ Святого Живоноснаго Гроба Господня. Покровитель Императорскаго о-ства для содѣйствія русскому торговому мореходству, почетный предсѣдатель Императорскаго русскаго техническаго общества и др. Пожизненный почетный командоръ Невскаго яхтъ-клуба. Его Высочествомъ изданы: „Чертежи миноносцевъ русскаго флота", „Русскій флотъ", „Военные флоты и морская справочная книжка" (составленная Его Императорскимъ Высочествомъ), „23,000 миль на яхтѣ Тамара", „Морскіе паровые котлы" и „Курсъ паровыхъ машинъ". Въ супружествѣ съ Е. И. В. В. К. Ксеніею Александровною; отъ этого брака дочь — Ея Выс. Кн. Ирина Александровна, родилась 3 іюля 1895 г., а тезоименитство 5 мая.

Ея Императорское Высочество Великая Княгиня Ксенія Александровна.

Родилась 25 марта 1875 г. Тезоименитство 24 января. Шефъ 48 драгун. Украинскаго пол., попечительница Ксенинскаго института; покровительница Общества „Ясли“ и Морского благотворительнаго о-ства.

Его Императорское Высочество Великій Князь Николай Михайловичъ,

Генералъ-Маіоръ,

КОМАНДИРЪ 16 ГРЕНАДЕРСКАГО МИНГРЕЛЬСКАГО Е. И. В. В. К. ДМИТРІЯ КОНСТАНТИНОВИЧА ПОЛКА.

Родился 14 апрѣля 1859 г. Тезоименитство 6 декабря. Учредитель и почетный предсѣдатель Императорскаго россійскаго Общества Плодоводства. Президентъ Императорскаго русскаго Географическаго Общества. Шефъ 82 пѣхотнаго Дагестанскаго полка и л.-гв. 3 артиллерійской бригады; 14 нояб. 1896 г. произведенъ въ генералъ-маіоры. Его Высочествомъ изданы труды: „Mémoires sur les lépidoptères, redigé par N. M. Romanoff", въ 7 томахъ.

Е. И. В. Евгеній Максимиліановичъ,
Князь Романовскій, Герцогъ Лейхтенбергскій,

Генералъ-Лейтенантъ,

СОСТОЯЩІЙ ВЪ РАСПОРЯЖЕНІИ Е. И. В. ГЛАВНОКОМАНД. ВОЙСКАМИ ГВАРДІИ И ПЕТЕРБУРГСКАГО ВОЕН. ОКРУГА.

Родился 27 января 1847 г. По рожденіи назначенъ состоять въ полкахъ л.-гв. Преображен. и Улан., а въ 1855 г. зачисленъ въ списки стрѣлковаго полка Императорской Фамиліи (нынѣ л.-гв. 4 стрѣлковый баталіонъ). Въ 1867 г., числясь юнкеромъ л.-гв. Уланскаго полка, произведенъ въ корнеты того же полка. Въ чинѣ поручика, въ 1869 г., состоялось назначеніе завѣдывающимъ сборною фехтовальною командою гвардейской кавалеріи. Командированъ въ 1872 г., по Высочайшему повелѣнію, въ Туркестанскій военный округъ, а въ слѣдующемъ году назначенъ флигель-адъютантомъ къ Его Императорскому Величеству. Всемилостивѣйше пожалованъ, въ 1873 г., за отличіе въ дѣлахъ противъ хивинцевъ, орденомъ св. Георгія 4 ст., а затѣмъ зачисленъ въ Оренбургское казачье войско; въ томъ же году награжденъ золотою саблею съ надписью „за храбрость". Въ полков. произведенъ въ 1874 г. и назначенъ командиромъ 5 гусар. Александрійскаго Е. И. В. Великаго Князя Николая Николаевича Старшаго полка (нынѣ 15 драгунскій), но въ 1877 г. назначенъ сначала состоять въ распоряженіи

Е. И. В. главнокомандующаго дѣйствующей арміи, съ отчисленіемъ отъ упомянутой выше должности, а затѣмъ назначенъ временно командующимъ сводно-драгунскою бригадою. Въ томъ же 1877 г. за отличіе въ дѣлахъ противъ турокъ произведенъ въ генералъ-маіоры, съ назначеніемъ въ Свиту Его Императорскаго Величества, и пожалованъ орденомъ св. Владиміра 3 ст. съ мечами. Вслѣдъ за тѣмъ состоялось назначеніе Е. И. В. командиромъ 2 бригады 2 гвардейской кавалерійской дивизіи, а въ 1880 г. перемѣщенъ на должность командира 1 бригады той же дивизіи и зачисленъ въ 22 драгун. Астраханскій полкъ. Въ 1883 г. назначенъ состоять въ распоряженіи Е. И. В. генералъ-инспектора кавалеріи; въ слѣдующемъ году отчисленъ и прикомандированъ къ войскамъ 37 пѣхот. дивизіи. Въ 1886 г. произведенъ въ генералъ-лейтенанты, въ 1888 же г. состоялось назначеніе начальникомъ 37 пѣхотной дивизіи, съ зачисленіемъ по гвардейской пѣхотѣ. Назначеніе на нынѣ занимаемую должность состоялось въ 1894 г. Кромѣ прямыхъ обязанностей службы по занимаемымъ должностямъ, Е. И. В. были исполнены нижеслѣдующія порученія: въ 1885 и 1886 гг. былъ предсѣдателемъ коммиссіи, присутствовавшей на выпускныхъ экзаменахъ юнкеровъ Петербургскаго пѣхотнаго училища; въ 1887 г. ему было поручено произвести подробную повѣрку дѣлопроизводства полковыхъ судовъ въ частяхъ округа и проч. Кромѣ поименованныхъ знаковъ отличія Е. И. В. имѣетъ всѣ высшіе русскіе ордена до ордена св. Андрея Первозваннаго включительно и иностранные: италіанскій—Маврикія и Лазаря 1 ст., австрійскій—„За военныя заслуги“ турецкій—Османіе 1 ст., румынскій—Желѣзный Крестъ, сербскій—Такова 1 ст., прусскій—Краснаго Орла 1 ст., медали: Virtuti militari и черногорскую—„за храбрость“ и мн. др.

Ея Имп. Высочество Евгенія Максимиліановна,

Принцесса Ольденбургская.

Родилась 20 марта 1845 г. Покровительница попечительнаго Комитета о сестрахъ Краснаго Креста и Общины св. Евгенія. Почетная попечительница школы Императора Александра II для сыновей офицеровъ раненыхъ и убитыхъ на войнѣ. Попечительница Максимиліановской лѣчебницы. Почетная предсѣдательница Общины св. Георгія. Предсѣдательница Комитета Свято-Троицкой Общины сестеръ милосердія. Предсѣдатель Императорскаго о—ства поощренія художествъ. Президентъ Императорскаго минералогическаго общества.

Е. И. В. Георгій Максимиліановичъ,

Князь Романовскій, Герцогъ Лейхтенбергскій.

Родился 17 февраля 1852 г. Отъ перваго брака съ принцессою Ольденбургскою Терезіею-Фредерикою-Ольгою (1852—1883) имѣетъ сына, Князя Александра (род. 1 ноября 1881 г.). Въ 1889 г. вступилъ во второй бракъ съ Черногорскою княжною Анастасіею Николаевною, родившеюся 23 дек. 1867 г. Отъ этого брака дѣти: Князь Сергѣй (род. 4 іюля 1890 г.) и Княжна Елена (род. 3 января 1892 г.).

Его Высочество Принцъ Александръ Петровичъ Ольденбургскій,

Генералъ-Адъютантъ, Генералъ-отъ-Инфантеріи,

ЧЛЕНЪ ГОСУДАРСТВЕН. СОВ., ПОПЕЧИТЕЛЬ ИМПЕРАТОР. УЧИЛ. ПРАВОВѢДѢНІЯ, ИМПЕРАТОРСКАГО ИНСТИТУТА ЭКСПЕРИМЕНТАЛЬН. МЕДИЦИНЫ, ПРІЮТА ПРИНЦА ПЕТРА ГЕОРГІЕВИЧА ОЛЬДЕНБУРГСКАГО, ДОМА ПРИЗРѢНІЯ ДУШЕВНО-БОЛЬНЫХЪ, УЧРЕЖДЕННАГО ИМП. АЛЕКСАНДРОМЪ III, И СВЯТО-ТРОИЦКОЙ ОБЩИНЫ СЕСТЕРЪ МИЛОСЕРДІЯ, ПОПРОВИТЕЛЬ ОБЩЕСТВА ВСПОМОЩЕСТВОВАНІЯ НУЖДАЮЩИМСЯ УЧЕНИЦАМЪ ЖЕНСКАГО УЧИЛИЩА ПРИНЦЕССЫ ТЕРЕЗІИ ОЛЬДЕНБУРГСКОЙ.

Родился 21 мая 1844 г. Въ день рожденія зачисленъ прапорщикомъ л.-гв. въ Преображенскій полкъ, гдѣ началъ фактически служить въ 1864 г. 6 августа 1865 г. назначенъ флигель-адъютантомъ къ Его Императорскому Величеству. Въ 1868 г., въ чинѣ полковника, назначенъ начальникомъ стрѣлковъ, въ 1871 г.—коман. л.-гв. Преображенскаго полка. Произведенный въ генералъ-маіоры въ 1871 г., назначенъ въ 1876 г. командиромъ 1 бриг. 1 гвардейской пѣхотной дивизіи; во главѣ этой бригады находился на театрѣ войны 1877—1878 гг., участвовалъ въ сраженіи подъ Горнымъ-Дубнякомъ, въ мѣст. блокадѣ Плевны, въ рекогносцировкѣ непріятельской

позиціи подъ городомъ Этрополемъ и, при взятіи этого города, былъ въ перестрѣлкахъ на позиціяхъ противъ Шандорника и Арабъ-Конака, перешелъ черезъ Балканы въ отрядѣ ген. Гурко, участв. въ трехдневномъ бою подъ Филиппополемъ и при окончательномъ пораженіи арміи Сулеймана-паши. За эту кампанію награжденъ орденомъ св. Георгія 4 ст., орд. св. Владиміра 2 ст. съ мечами, золотымъ оружіемъ и др. По возвращеніи въ Петербургъ, продолжалъ командовать бригадой до 1880 г., когда былъ назначенъ командующимъ 1 гвардейской пѣхотной дивизіею и ген.-адъют. къ Его Величеству; въ 1881 г. произведенъ въ ген.-лейт., а въ 1885 г. назначенъ командиромъ гвардейскаго корп., которымъ командовалъ до 11 авг. 1889 г. Съ 14 мая 1896 г.—членъ Государственнаго Совѣта. Имѣетъ орденъ св. Андрея Первозваннаго и много иностранныхъ. Состоитъ по гвардейской пѣх.; числится л.-гв. въ Преображен. полку. Императорскій институтъ экспериментальной медицины обязанъ своимъ существованіемъ иниціативѣ и щедрымъ жертвованіямъ Его Высочества. При открытіи этого института, Его Высочество избранъ почетнымъ членомъ академіи наукъ и военно-медицинской академіи. Съ 1885 г. Его Высочество состоитъ почетнымъ членомъ Импер. СПб. университета.

Іосифъ Владиміровичъ Гурко,

Генералъ-Фельдмаршалъ,

ЧЛЕНЪ ГОСУДАРСТВЕННАГО СОВѢТА.

Родился 15 іюля 1828 г. Воспитывался въ Пажескомъ Е. И. В. корпусѣ, откуда выпущенъ на службу корнетомъ л.-гв. (нынѣ Его Величества) въ гусарскій полкъ 12 авг. 1846 г. Въ 1849 г. находился въ венгерской кампаніи, въ походѣ гвардіи къ западнымъ предѣламъ Имперіи. Въ 1855 г., состоя въ должности полковаго адъютанта и въ чинѣ ротмистра, отчисленъ отъ названной должности во фронтъ, съ прикомандированіемъ къ образцовому пѣхотному полку, а затѣмъ, въ январѣ 1856 г., переведенъ подполковникомъ въ пѣхот. генералъ-фельдмаршала графа Дибича-Забалканскаго (нынѣ 29-й пѣхотный его же) полкъ. Въ концѣ того же года обратно переведенъ л.-гв. въ гусарскій Его Величества полкъ, гдѣ вскорѣ принялъ эскадронъ, а 6 ноября 1860 г. назначенъ флигель-адъютантомъ къ Его Имп. Величеству. Затѣмъ, въ 1862 г., уже въ чинѣ полковника, отчисленъ въ Свиту Его Величества, а въ 1865 г. обратно откомандированъ въ полкъ. 23 апр. 1866 г. назначенъ командиромъ 4-го гусарскаго Маріупольскаго полка и 30 авг. 1867 г., за отличіе по службѣ, произведенъ въ генералъ-маіоры, съ назначеніемъ въ Свиту Его Величества и съ зачисленіемъ по армейской кавалеріи. 16 апрѣля 1869 г. назначенъ командиромъ л.-гв. Конно-Гренадерскаго полка, а 8 янв. 1874 г.—командиромъ 1-й бригады 2-й гвардейской кавалерійской дивизіи, съ оставленіемъ командиромъ л.-гв. Конно-Гренадерскаго полка. Сломавъ,

при паденіи съ лошади на маневрахъ, ключицу, уволенъ 30 янв. 1875 г. для возстановленія разстроеннаго здоровья въ отпускъ на 7 мѣсяцевъ. Оправившись отъ болѣзни, 27 іюля того же года назначенъ командующимъ 2-ю гвард. кавалерійскою дивизіею и 30 августа 1876 г., съ производствомъ въ генералъ-лейтенанты, утвержденъ въ должности. 15 іюня 1877 г. Г. командированъ въ дѣйствующую армію. Когда наши войска переправились черезъ Дунай у Систова, Великій Князь главнокомандующій рѣшилъ двинуть впередъ особый отрядъ для быстраго захвата нѣкоторыхъ переходовъ черезъ Балканы. Исполнить это порученіе главнокомандующій возложилъ на Г., который 24 іюня принялъ подъ свое начальство передовой отрядъ, изъ четырехъ конныхъ полковъ, стрѣлковой бригады и новосформированнаго болгарскаго ополченія, при двухъ батареяхъ конной артиллеріи. Съ этого времени Г. становится однимъ изъ выдающихся дѣятелей минувшей русско-турецкой войны. Съ его именемъ связано взятіе Тырнова, занятіе переходовъ (черезъ Балканы) Хаинкійскаго (турки считали его непроходимымъ для войскъ) и Шипкинскаго. Подъ предводительствомъ Г. нашъ передовой отрядъ поразилъ турокъ подъ Уфланами и Казанлыкомъ, Ени-Загрою и Джуранли, овладѣлъ непріятельскими укрѣпленіями при Горномъ-Дубнякѣ (12 октября 1877 г.) и Телишѣ (16 октября 1877 г.) и совершилъ зимній переходъ черезъ Балканы. Къ числу другихъ военныхъ подвиговъ Г. относятся сраженіе при Ташкисенѣ, трехдневные бои подъ Филиппополемъ (3, 4 и 5 января 1878 г.) и, наконецъ, энергичное преслѣдованіе разбитой непріятельской арміи до Адріанополя. Начавъ войну генералъ-лейтенантомъ, Г. окончилъ ее ген.-отъ-кавалеріи и назначенъ генералъ-адъютантомъ. При осадѣ Плевны Г. былъ сначала начальникомъ кавалеріи запаснаго отряда, а затѣмъ и войскъ гвардіи. По окончаніи войны, Г., 5 апрѣля 1879 года, назначенъ помощникомъ Его Имп. Высочества главнокомандующаго войсками гвардіи и Петербургскаго военнаго округа и въ тоже мѣсяцѣ—спб. временнымъ генералъ-губернаторомъ, съ особыми полномочіями. 14 февраля 1880 г. отчисленъ отъ послѣдней должности, за упраздненіемъ ея, а 1 марта, по прошенію, и отъ должности помощника Его Императорскаго Высочества. 9 января 1882 г. назначенъ временнымъ одесскимъ генералъ-губернаторомъ и командующимъ войсками Одесскаго военнаго округа. 7 іюня 1883 г.—варшавскимъ генералъ-губернаторомъ и командующимъ войсками Варшавскаго военнаго округа. Въ томъ же году предсѣдательствовалъ въ учрежденной, по Высочайшему повелѣнію, особой коммиссіи для разсмотрѣнія проектовъ I, II и III раздѣловъ военно-судебныхъ установленій. 6 декабря 1894 г. произведенъ въ генералъ-фельдмаршалы, уволенъ отъ занимаемыхъ должностей съ оставленіемъ членомъ Государственнаго Совѣта и въ званіи генералъ-адъютанта. Замѣчательные боевые и военные подвиги генерала

Г., его умѣлая распорядительность и самоотверженіе были оцѣнены многими царскими наградами. За взятіе Казанлыка и Шипки, Г. награжденъ орденомъ св. Георгія 3-й ст.; за отличіе подъ Горнымъ Дубнякомъ—золотою, брилліантами украшенною, саблею, съ надписью „за храбрость"; наконецъ, за отличія въ послѣдовавшихъ затѣмъ дѣлахъ съ турками пожалованъ орденами св. Георгія 3-й и 2-й степеней. Не менѣе выдающейся является и административная дѣятельность Г., особенно въ бытность его варшавскимъ генералъ-губернаторомъ и командующимъ войсками Варшавскаго военнаго округа. Благодаря принятымъ генераломъ Г. мѣрамъ, былъ положенъ предѣлъ нѣмецкой колонизаціи въ Привислянскомъ краѣ и западная граница очищена отъ чуждыхъ элементовъ и упрочена. Мѣстныя учрежденія бывшаго царства, сохранивъ свою обособленность, преобразованы; изъята изъ обращенія мелкая размѣнная монета мѣстнаго чекана, упразднены устарѣлые мѣра и вѣсы, въ нѣкоторыхъ мѣстностяхъ преобразованы статуты и гминные суды, сдѣлано обязательнымъ употребленіе государственнаго языка въ общественныхъ учрежденіяхъ и пр. Г. обратилъ вниманіе на устройство присоединенныхъ къ православію бывшихъ уніатъ Забужской Руси и принялъ мѣры противъ латинской пропаганды среди нихъ. Мысль о сооруженіи православнаго храма въ Варшавѣ также принадлежитъ генералу Г., какъ содѣйствіе и помощь народженію на берегахъ Вислы національнаго театра, для чего стали приглашаться въ Варшаву труппы Имп. театровъ; стали устраиваться русскія художественныя выставки, учреждаться русскія общества и ассоціаціи. Помимо всѣхъ этихъ самоотверженныхъ заботъ по укрѣпленію Привислянскаго края съ общимъ организмомъ великаго отечества, Г. положилъ также не мало труда, на усовершенствованіе вѣренныхъ ему войскъ и на стратегическую оборону западной окраины. При немъ усилена оборона крѣпостей, выполнены фортификаціонныя работы, проложены стратегическія шоссейныя дороги къ западнымъ окраинамъ. Боевое воспитаніе войскъ было имъ выдвинуто на первый планъ, къ лѣтнимъ маневрамъ присоединены зимніе, съ ночлегами въ полѣ, подъ юртами изъ полотнищъ солдатскихъ палатокъ. Наградами его на ряду вонъ выходящей дѣятельности явились чинъ ген.-фельдмаршала, рядъ Высочайшихъ благодарностей, орденъ св. Александра Невскаго. Въ день Священнаго коронованія Его Величества Государя Императора (14-го мая 1896 г.) Г. сопричисленъ къ кавалерамъ ордена св. Андрея Первозваннаго и получилъ Высочайшій рескриптъ. Какъ военный дѣятель принадлежа къ числу выдающихся русскихъ полководцевъ, Г., какъ администраторъ и государственный дѣятель—горячо преданъ Русскому Престолу и русскимъ государственнымъ интересамъ. Г.—состоитъ кавалеромъ и многихъ иностранныхъ орденовъ высокихъ степеней.

Незадолго до исполненія 50-лѣтія своей службы, Г. почтенъ весьма цѣннымъ подаркомъ отъ своихъ бывшихъ подчиненныхъ войскъ Варшавскаго военнаго округа. Во вниманіе къ десятилѣтнимъ его сердечнымъ заботамъ и трудамъ по улучшенію быта и совершенствованію подготовки войскъ вѣреннаго его управленію округа, а также во вниманіе къ его высокимъ боевымъ заслугамъ, отъ имени войскъ Варшавскаго военнаго округа ему поднесена была, лѣтомъ 1895 г., его собственная бронзовая статуя, на соотвѣтствующемъ пьедесталѣ, съ арматурами и надписями, работы академика И. Н. Шредера. Выполненіе эскиза, наблюденіе за выполненіемъ художественныхъ работъ взялъ на себя генералъ-лейтенантъ А. А. Бильдерлингъ. Фельдмаршалъ Г. изображенъ на конѣ, верхомъ, въ сюртукѣ и шарфѣ, какимъ привыкли его видѣть войска на смотрахъ, ученьяхъ, маневрахъ и поляхъ сраженій.

Графъ Логгинъ Логгиновичъ Гейденъ 1-й,

Генералъ-Адъютантъ, Адмиралъ,

ЧЛЕНЪ ГОСУДАРСТВЕН. СОВѢТА, ВИЦЕ-ПРЕДСѢДАТЕЛЬ АЛЕКСАНДРОВСКАГО КОМИТЕТА О РАНЕНЫХЪ.

Происходитъ изъ графскаго рода, выѣхавшаго изъ Вестфаліи въ Россію въ 1785 г. Род. въ Спб. 6 января 1806 г. Пятнадцати лѣтъ произведенъ въ мичманы и въ 1822 г. назначенъ въ 7-й флотскій экипажъ; въ 1826 г. былъ уже адъютантомъ у начальника морского штаба и въ 1827 году командовалъ шкуною „Опытъ"; въ этомъ году награжденъ орденомъ св. Владиміра 4-й ст. съ бантомъ, за отличіе при истребленіи, 8-го октября, турецко-египетскаго флота у Наварина. Въ 1828 г. назначенъ командиромъ корвета „Львица", въ 1831 году — фрегата „Беллона", въ 1832 году флигель-адъютантомъ къ Его Императорскому Величеству, въ 1833 г. эскадръ-маіоромъ къ Его Имп. Величеству, въ 1836 г. управляющимъ военно-походною по флоту канцеляріею Его Императорскаго Величества, съ оставленіемъ при прежнихъ должностяхъ и званіи. |Въ 1841 г., уже въ чинѣ капитана 1 ранга, назначенъ членомъ въ пароходную комиссію, переименованную впослѣдствіи въ пароходный комитетъ (эту должность занималъ до 1850 г.); въ слѣдующемъ году произведенъ въ контръ-адмиралы съ назначеніемъ въ Свиту Его Величества; въ 1845 г. ему пожалованъ орденъ св. Станислава 1 ст. „во вниманіе къ постоянно ревностной службѣ,

неусыпной дѣятельности и трудамъ, при исполненіи возлагаемыхъ различ. обязанностей"; въ 1846 г. сопровождалъ Государыню Императрицу въ Ея путешествіи за границу; въ 1848 г. назначенъ непремѣннымъ членомъ морского ученаго комитета и дежурнымъ генераломъ главнаго морского штаба Его Императорскаго Величества; въ 1849 г.—генералъ-адъютантомъ; въ 1851 г. произведенъ въ вице-адмиралы. Въ 1855 г., по Высочайшему повелѣнію, назначенъ начальникомъ дружины Орловскаго ополченія; въ 1856 г.—военнымъ губернаторомъ и главнымъ командиромъ ревельскаго порта и пожалованъ фотографическимъ портретомъ Императора Александра II съ собственноручною Его Величества надписью: „старому товарищу и сослуживцу, графу Логгину Логгиновичу Г."; въ 1859 г. назначенъ член. Александровскаго комитета о раненыхъ, съ оставленіемъ въ званіи генералъ-адъютанта; въ 1861 г. произведенъ въ адмиралы. 1 января 1889 г. пожалованъ брилліантовыми знаками ордена св. апостола Андрея Первозваннаго при Высочайшемъ рескриптѣ; 19 апрѣля 1892 г. — украшенными брилліантами портретами Императоровъ Николая I, Александра II и Александра III для ношенія въ петлицѣ на Андреевской лентѣ при Высочайшемъ рескриптѣ за 50 лѣтъ постояннаго служенія въ адмиральскомъ чинѣ. 22 августа 1895 г. награжденъ знакомъ отличія за LXX л.; 17 ноября 1895 г., по случаю исполнившагося 75-лѣтія службы въ офицерскихъ чинахъ, Государь Императоръ повелѣлъ ознаменовать этотъ день назначеніемъ гр. Гейдена членомъ Государственнаго Совѣта и установить для него лично званіе вице-предсѣдателя Александровскаго комитета о раненыхъ. Много разъ удостаивалося Высочайшей благодарности. Ему неоднократно давались особыя порученія; въ 1866 году онъ былъ посланъ въ Копенгагенъ за принцессою Дагмарою, впослѣдствіи Императрицею Маріею Ѳеодоровною; въ 1883 г. состоялъ при коронаціи Императора Александра III для несенія короны; тоже—и при короновании Императора Николая II.

Графъ Дмитрій Алексѣевичъ Милютинъ,

Генералъ-Адъютантъ, Генералъ-отъ-инфантеріи,

ЧЛЕНЪ ГОСУДАРСТВЕННАГО СОВѢТА, Д-РЪ ИСТОРІИ, ПОЧЕТНЫЙ ПРЕЗИДЕНТЪ АКАДЕМІЙ: НИКОЛАЕВСКАГО ГЕН. ШТАБА И ВОЕННО-ЮРИДИЧЕСКОЙ; ПОЧЕТНЫЙ ЧЛЕНЪ АКАДЕМІЙ: МИХАЙЛОВ. АРТИЛ. И НИКОЛ. ИНЖЕНЕРНОЙ; ЧЛЕНЪ-КОРРЕСПОНДЕНТЪ И ПОЧ. ЧЛЕНЪ ИМПЕРАТОРСКОЙ АКАДЕМІИ НАУКЪ, ШЕФЪ 121 ПѢХ. ПЕНЗЕНСКАГО СВОЕГО ИМЕНИ ПОЛКА.

Родился 28-го іюля 1816 г. Окончивъ въ 1833 г. курсъ въ Московскомъ университетскомъ пансіонѣ, давшемъ Россіи стольких государственныхъ дѣятелей, М., намѣреваясь изучить и военное дѣло, поступилъ въ томъ же году юнкеромъ въ гвардейскую артил., а вскорѣ послѣ этого, произведенный въ прапорщики, поступилъ въ Императорскую военную академію (нынѣ Николаевская академія генеральнаго штаба), гдѣ обратилъ на себя вниманіе своими выдающимися способностями: уже въ 1834 г. имъ было напечатано „Руководство къ съемкѣ плановъ". Въ 1837 г. онъ блистательно окончилъ курсъ въ академіи (по первому разряду), гдѣ имя его занесено на мраморную доску, и въ этомъ же году переведенъ въ гвардейскій генеральный штабъ. Спустя два года, началась его боевая дѣятельность на Кавказѣ, гдѣ онъ участвовалъ въ кампаніи 1839 г., за что награжденъ орденомъ св. Станислава 3-й и св. Владиміра 4-й степени съ мечами и бантомъ

и чиномъ капитана. Въ январѣ 1840 г. М. назначенъ дивизіоннымъ квартирмейстеромъ третьей гвардейской пѣхотной дивизіи, а въ апрѣлѣ 1843 г.—оберъ-квартирмейстеромъ войскъ кавказской линіи и Черноморіи. Въ этой должности онъ пробылъ до ноября 1844 г., когда по разстроенному здоровью возвратился въ Петербургъ, гдѣ онъ былъ назначенъ сначала штабъ-офицеромъ въ распоряженіе военнаго министра, а затѣмъ (съ 1848 по 1856 г.) состоящимъ для особыхъ порученій при военномъ министрѣ. По возвращеніи въ Петербургъ, М. сталъ подвизаться на педагогическомъ поприщѣ, на которомъ вскорѣ стяжалъ громкую извѣстность. Назначенный въ 1845 году профессоромъ военной академіи по каѳедрѣ военной географіи, М. вскорѣ создалъ новую науку — военную статистику. По этому предмету имъ былъ изданъ рядъ капитальныхъ сочиненій, изъ которыхъ назовемъ: „Опыты военной статистики", „Критическія изслѣдованія", „Военно-статистическій обзоръ Пруссіи" и др. Его лекціи, хотя и не напечатанныя, могутъ и теперь служить образцомъ академическаго преподаванія, а въ свое время онѣ представляли нѣчто выходящее изъ ряда обыкновеннаго; труды молодого проф. положили основаніе военно-статистическимъ работамъ, исполняемымъ офицерами генеральнаго штаба и въ области статистики долгое время бывшія единственнымъ матеріаломъ для статистическихъ изслѣдованій въ Россіи. Не ограничиваясь работами по военной географіи и статистикѣ, М. предпринялъ обширный трудъ—описаніе похода Суворова въ Швейцарію въ 1799 г. — начатый и неоконченный Михайловскимъ-Данилевскимъ. Этотъ трудъ, вышедшій въ 1852 г., доставилъ его автору громкую извѣстность не только въ русской, но и въ иностранной военной литературѣ. Кромѣ того, графомъ М. было издано въ 1850 году „Описаніе военныхъ дѣйствій 1839 года въ Дагестанѣ". М. занималъ профессорскую каѳедру въ продолженіе одиннадцати лѣтъ. Произведенный въ 1854 г. въ генералъ-маіоры и назначенный въ слѣдующемъ году въ Свиту Его Величества, М. въ октябрѣ 1856 года назначенъ на постъ начальника главнаго штаба кавказской арміи. Здѣсь онъ вскорѣ сдѣлался правою рукою намѣстника, фельдмаршала князя А. И. Барятинскаго, и много способствовалъ покоренію Кавказа. При немъ былъ взятъ въ плѣнъ Шамиль. За время своего 4-хъ-лѣтняго служенія на Кавказѣ, М. былъ удостоенъ ряда Высочайшихъ наградъ: въ 1857 году—ордена св. Анны 1-й ст., въ 1858 — чина генералъ-лейтенанта, въ 1859 — назначенія генералъ-адъютантомъ и ордена св. Владиміра 2-й ст. съ мечами и въ 1860—ордена Бѣлаго Орла. 30 августа 1860 г. М. занялъ постъ товарища военнаго министра, а 9-го ноября 1861 года онъ поставленъ во главѣ военнаго министерства и оставался въ званіи военнаго министра почти 20 лѣтъ. Время управленія его военнымъ министерствомъ останется

навсегда памятнымъ въ лѣтописяхъ русской арміи. Ему наша армія обязана рядомъ коренныхъ реформъ, коснувшихся всѣхъ отраслей ея управленія. Прежде всего, М. обратилъ вниманіе на необходимость уменьшенія численности войскъ въ мирное время, съ тѣмъ, однако, чтобы боевыя силы Имперіи были всегда достаточны на случай войны. Съ этою цѣлью срокъ службы нижнихъ чиновъ въ строю былъ сокращенъ съ 22—25 лѣтъ до 6 лѣтъ; затѣмъ постепенно было выработано и введено въ дѣйствіе новое положеніе о запасныхъ, мѣстныхъ и резервныхъ войскахъ. Когда же потребовалось изыскать средства для возможнаго усиленія нашей арміи, на случай непредвидѣнныхъ обстоятельствъ, была введена 1-го января 1874 г. всесословная воинская повинность; спустя 2 года, было издано Положеніе о государственномъ подвижномъ ополченіи. Стремясь къ улучшенію боевыхъ качествъ арміи и снабженію ея хорошимъ оружіемъ, военное министерство обратило также вниманіе на необходимость умственнаго образованія въ войскахъ. Для достиженія этой цѣли, въ 1864 г. было приступлено къ организаціи юнк. училищъ; въ 1867 г. послѣдовало Высочайшее повелѣніе о введеніи въ войскахъ обязательнаго обученія всѣхъ нижнихъ чиновъ въ пѣхотѣ и кавалеріи, и съ этой цѣлью при штабѣ каждаго полка были учреждены, такъ называемыя, учебныя команды для подготовленія солдатъ къ производству въ унтеръ-офицеры. Кадетскіе корпуса преобразованы въ военныя училища и гимназіи, а изъ бывшихъ училищъ военнаго вѣдомства устроены военныя прогимназіи и военныя фельдшерскія школы. Въ Москвѣ и Петербургѣ были затѣмъ устроены военныя гимназіи для приходящихъ. Въ то же время при второй военной гимназіи въ Петербургѣ были учреждены педагогич. курсы для подготовки учителей въ военныя гимназіи, давшіе блестящую плеяду извѣстныхъ педагоговъ, и учительскія семинаріи для преподавателей въ прогимназіяхъ. Всѣ эти мѣры дали возможность, не увеличивая бюджета, подготовлять ежегодно для всей арміи болѣе 2000 офицеровъ, вмѣсто 600 офицеровъ, которыхъ прежде выпускали кадетскіе корпуса. М. обратилъ также вниманіе на необходимость преобразованій военныхъ управленій, интендантской и военно-медицинскихъ частей и пр. Введена военно-окружная система. Въ то же время были преобразованы всѣ главныя центральныя военныя управленія и введены въ дѣйствіе правила о мѣстныхъ управленіяхъ. Военное министерство оставило за собою только главный контроль и общее направленіе дѣйствій военно-административныхъ органовъ. Провіантскій и коммисаріатскій департаменты были слиты въ одно общее интендантское управленіе, развѣтвленное на окружныя интендантства. Вмѣстѣ съ тѣмъ упрощено обмундированіе войскъ и улучшено довольствіе солдатъ. Для управленія полковыми хозяйствами введены особые полковые хозяйствен.

комитеты, члены котораго—офицеры своего же полка — назначались на срокъ и замѣщались, по прошествіи срока, другими. Далѣе, въ видахъ устраненія существовавшихъ недостатковъ госпитальной части, введено положеніе о военныхъ госпиталяхъ, лазаретахъ и врачебныхъ заведеніяхъ въ воен. время, образованъ послѣ 1871 г. медиц. резервъ. Медико-хирург. академія были даны такія большія средства, что она быстро поднялась до уровня, вполнѣ соотвѣтствующаго ея назначенію. Достаточно сказать, что число поступающихъ въ нее возросло съ 94 человѣкъ въ 1862 г. до 424 въ 1868 г. Очень много было сдѣлано также М. по преобразованію военно-судной части. Въ 1863 г. отмѣнено наказаніе шпицрутенами, а наказаніе розгами значительно ограничено; вообще, система тѣлесныхъ и другихъ наказаній претерпѣла существенныя перемѣны, и въ 1868 году былъ введенъ въ дѣйствіе „Воинскій уставъ о наказаніяхъ". Не менѣе дѣятельное участіе М. принималъ въ реформѣ военнаго судоустройства и судопроизводства. Въ 1867 г. введенъ въ дѣйствіе военно-судный уставъ. Для болѣе скораго рѣшенія дѣлъ за маловажныя общія и воинскія преступленія учреждены полковые суды. Въ военно-окружныхъ судахъ, первоначально открытыхъ въ 1857 г., введено гласное судопроизводство. Вообще, все военно-судебное вѣдомство было переустроено на новыхъ основаніяхъ. Для комплектованія его офицерами съ высшимъ воен.-юридич. образованіемъ учреждены при военно-юридическомъ училищѣ офицерскіе классы, переименованные (1867 г.) въ военно-юридическую академію, почетнымъ президентомъ которой состоитъ по-нынѣ графъ М. Далѣе, во время его управленія военнымъ министерствомъ, жалованье офицеровъ увеличено, при всѣхъ частяхъ войскъ и управленій образованы заемные офицерскіе капиталы, введены офицерскія собранія, общія столовыя и т. п. Наконецъ, при немъ были изданы новыя полож. о казанахъ, о преобразованіи военныхъ тюремъ, объ улучшеніи участи арестантовъ и др. Словомъ, ему удалось поставить армію на блестящую высоту, что не замедлило обнаружиться въ минувшую русско-турецкую войну. Вообще, вся дѣятельность М. была постоянно направлена къ улучшенію быта солдата и офицера, со дня поступленія ихъ на службу до увольненія въ отставку, и даже въ отставкѣ. Въ земской реформѣ М. стоялъ за предоставленіе земству возможно большихъ правъ и возможно большей самостоятельности. М. возражалъ противъ введенія въ избраніе гласныхъ началъ сословности, противъ преобладанія дворянскаго элемента, настаивалъ на предоставленіи самимъ земск. собраніямъ, уѣзднымъ и губернскимъ, избирать своихъ предсѣдателей и пр. Гр. М. русское общество не мало обязано основаніемъ женскихъ врачебныхъ курсовъ, которые, благодаря его ходатайству, и были открыты при спб. военно-медицинской академіи, въ 1872 г. Чуждый всякаго желанія

скрывать погрѣшности своихъ подчиненныхъ, М. послѣ русско-турецкой войны 1877 и 1878 годовъ сдѣлалъ все возможное, чтобы разслѣдованіемъ судебнымъ пролить свѣтъ на многочисленныя злоупотребленія, вкравшіяся во время войны въ интендантскую и другія части. Вскорѣ послѣ отставки Лорисъ-Меликова, М. въ 1881 г. вышелъ изъ состава военнаго министерства, назначенъ членомъ Государственнаго Совѣта, и съ тѣхъ поръ безвыѣздно живетъ въ Крыму. Званіе доктора русской исторіи поднесено М., honoris causa, спб. университетомъ, въ 1866 . Превосходно охарактеризована дѣятельность М. въ книгѣ. „Историческій очеркъ дѣятельности военнаго управленія въ Россіи за 1855—80 гг." (СПб. 1880) и у Джаншіева—„Изъ эпохи великихъ реформъ". Заслуги М., какъ одного изъ наиболѣе видныхъ, энергичныхъ и заслуженныхъ дѣятелей царствованія Александра II, по достоинству оцѣнены какъ этимъ Императоромъ, такъ и почившимъ Александромъ III. Уже въ 1864 г. онъ имѣлъ брилліантовые знаки ордена св. Александра Невскаго, въ 1868 г. произведенъ въ генералы-отъ-инфантеріи, въ 1868 г. ему пожалованъ орденъ св. Владиміра 1 ст., въ 1874 г.—орденъ св. Андрея Первозваннаго, въ 1877 г. назначенъ шефомъ 121 пѣхотнаго Пензенскаго полка и награжденъ орденомъ св. Георгія 2 ст., въ 1878 г. возведенъ въ графское достоинство, въ 1881 г. ему пожалованы осыпанные алмазами портреты Императора Александра II и Александра III, а въ 1883 г.—брилліантовые знаки ордена св. Андрея Первозваннаго. М. числится л.-гв. въ 1 арт. бригадѣ. Имѣетъ иностранные ордена: прусскій—Чернаго Орла, персидскій—Льва и Солнца 1 ст., черногорскій—кн. Даніила 1 ст., австрійскій—св. Стефана б. креста, французскій—Почет. Легіона б. креста, прусскій — „Pour le mérite", сербскій—Такова 1 ст. и др.

Графъ Ѳеодоръ Логгиновичъ Гейденъ 2-й,

Генералъ-Адъютантъ, Генералъ-отъ-Инфантеріи,

ГЕНЕРАЛЬНАГО ШТАБА, ЧЛЕНЪ ГОСУД. СОВѢТА, ФИНЛЯНДСКІЙ ГЕНЕРАЛЪ-ГУБЕРНАТОРЪ И КОМАНДУЮЩІЙ ВОЙСКАМИ ФИНЛЯНДСКАГО ВОЕННАГО ОКРУГА.

Братъ адмирала Логгина Логгиновича Г. (см. выше). Род. въ 1821 г.; окончилъ курсъ въ Пажескомъ Его Величества корпусѣ по первому разряду и выпущенъ 22 іюля 1840 г. прапорщикомъ л.-гв. въ Преображенскій полкъ; въ мартѣ 1845 г. назначенъ состоять при главнокомандующемъ отдѣльнымъ кавказск. корпусомъ; въ іюлѣ того же года, за оказанное отличіе въ дѣлахъ противъ горцевъ (14 іюля раненъ въ предплечіе правой руки ружейною пулею на вылетъ), пожалованъ орденомъ св. Анны 3 ст. съ бантомъ. За дѣла при Дарго, траншейныя работы при аулѣ и Салты пр. дѣйствія противъ горцевъ награжденъ послѣдовательно чиномъ капитана (1846), орденами св. Владиміра (4 степени), св. Анны 2 ст. и св. Георгія 4 ст. Въ 1848 г. переведенъ въ гвард. генеральный штабъ; въ слѣдующемъ году назначенъ флигель-адъютантомъ къ Его Императорскому Величеству; въ этомъ же году Г. участвовалъ въ Венгерской кампаніи и, за отличіе въ дѣлахъ противъ венгровъ, на высотахъ Гроссъ-Шерейна и Германштадта, произведенъ въ полковники и награжденъ орденомъ св. Владиміра 3 ст. съ мечами. Въ 1852 г. назначенъ и. д. начальника штаба 1-го армейскаго корпуса; въ

1854 г., въ войну противъ соединенныхъ флотовъ и войскъ Англіи и Франціи, находился съ войсками, охранявшими берега Курляндіи и Лифляндіи, и назначенъ и. д. начальника штаба балтійскаго корпуса. Въ 1855 г. произв. въ г.-м. съ назначеніемъ въ Свиту Его Величества. Въ 1856 г. назначенъ начальникомъ штаба 1 армейскаго корпуса, а затѣмъ отдѣльнаго гренад. корпуса; въ 1858 г. награжденъ орденомъ св. Анны 1 ст. съ мечами, въ 1859 г. — Императорскою короною къ этому ордену, въ 1860 г. — орденомъ св. Владиміра 2 ст. съ мечами; въ 1861 г.—назначенъ предсѣдателемъ Высочайше учрежденнаго комитета для составленія нов. правилъ о пересылкѣ арестантовъ въ Сибирь, произведенъ въ г.-лейт. и назначенъ дежурнымъ генераломъ главнаго штаба Его Императорскаго Величества; въ 1862 г. назначенъ членомъ коммиссіи для пересмотра рекрутскаго устава, членомъ особаго комитета для разсмотрѣнія проекта положенія объ охраненіи воинск. дисциплины и о взысканіяхъ дисциплинарныхъ, членомъ комитета для обсужденія вопроса по преобразованію военно-учебныхъ заведеній и генералъ-адъютантомъ къ Его Императорскому Величеству; въ 1863 г. — членомъ комитета объ измѣненіи организаціи войскъ, постояннымъ членомъ спеціальнаго комитета по устройству и образованію войскъ и предсѣдателемъ Высочайше учрежденной коммиссіи для обсужденія финансовыхъ средствъ комитета о раненыхъ; въ 1866 г.—начальникомъ главнаго штаба, членомъ комитета желѣзныхъ дорогъ, предсѣдателемъ комитетовъ: военно-учебнаго и по передвиженію войскъ по желѣзнымъ дорогамъ, непремѣннымъ членомъ главнаго военно-учебнаго комитета и членомъ главныхъ комитетовъ военно-госпитальнаго и военно-тюремнаго; въ 1867 г. зачисленъ въ 82 пѣх. Дагестанскій полкъ и получилъ разрѣшеніе носить мундиръ этого полка; въ 1869 г. назначенъ присутствовать въ соединенномъ собраніи главныхъ военнаго и морского судовъ, при разсмотрѣніи въ законодательн. порядкѣ проекта новаго дисциплинарнаго устава; въ 1870 г.—предсѣдат. коммиссіи для разработки на новыхъ основаніяхъ положенія о личной воинской повинности въ Имперіи и Царствѣ Польскомъ и новаго положенія о запасн., мѣстныхъ и резервныхъ войскахъ и государств. ополченіи. Въ Высочайшемъ рескриптѣ 13 мая 1873 г., по случаю окончанія занятій этихъ коммиссій, между прочимъ сказано: „Въ приготовленномъ подъ вашимъ руководствомъ проектѣ Устава о воинской повинности въ совершенной мѣрѣ оцѣнены и поняты наиболѣе дорогіе интересы Нашего отечества, разумно согласованы и приведены къ единству мѣстныя и гражд. его особенности и одинаково обезпечены какъ потребности правильнаго и обширнаго пополненія вооружен. силъ Имперіи, такъ и потребности охраненія семейнаго быта, хозяйственной дѣятельности и образованія населенія". Въ 1875 г. назначенъ предсѣдателемъ комитета для подготовки данныхъ къ мобилизаціи войскъ; въ 1877—80 гг.

былъ членомъ особой коммиссіи, Высочайше учрежденной на время отсутствія Его Императорскаго Величества изъ столицы, 30-го августа 1878 г., „за глубокую опытность въ высшихъ военно-административныхъ вопросахъ, пріобрѣтенную въ теченіе долголѣтняго управленія главнымъ штабомъ, за энергическую и неутомимую дѣятельность по развитію вооруж. силъ, ихъ быстрой мобилизаціи во время турецкой войны", Всемилостивѣйше пожалованъ кавалеромъ ордена св. апостола Андрея Первозваннаго. 22 мая 1881 г. назначенъ членомъ Государств. Совѣта, финляндскимъ ген.-губ. и командующимъ войсками Финляндскаго военнаго округа; 22 іюля 1890 г., по случаю исполнившагося 50-лѣтія службы въ офицерскихъ чинахъ, Всемилостивѣйше пожалованъ портретомъ Императора Александра III, украшеннымъ брилліантами, для ношенія въ петлицѣ на Андреевской лентѣ; 14 мая 1896 года Императоръ Николай II пожаловалъ Г., украшенный брилліантами, Свой портретъ.

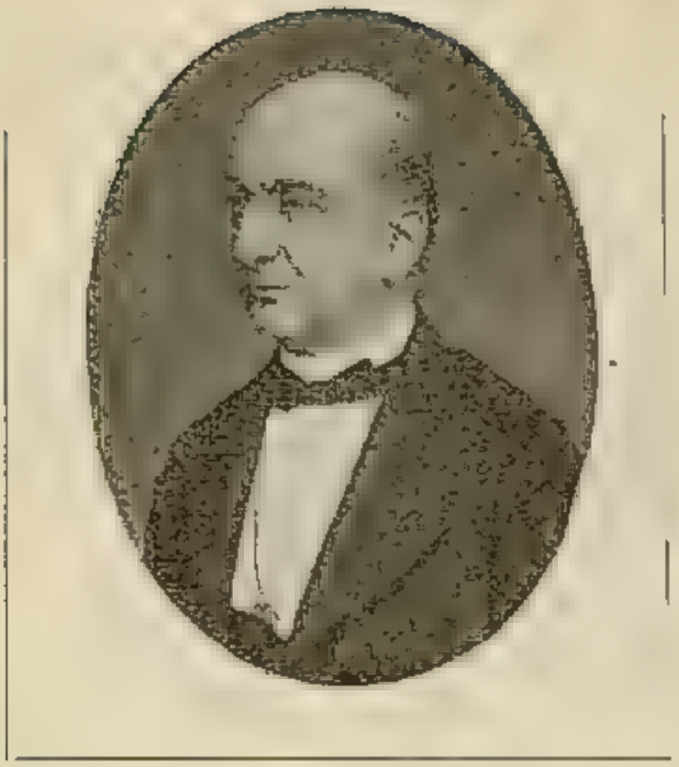

Графъ Иванъ Давидовичъ Делянновъ,

Дѣйствительный Тайный Совѣтникъ, Статсъ-Секретарь,

министръ народнаго просвѣщенія, членъ госуд. совѣта, сенаторъ, поч. опекунъ С.-Петербургскаго присутствія опекунскаго совѣта уч. Императрицы Маріи, почетный членъ Императорской академіи наукъ, дѣйствительный членъ музея Имени Государя Императора.

Родился въ Москвѣ, 30 нояб. 1818 г. Поступивъ въ Московскій университетъ на юридическій факультетъ, онъ окончилъ курсъ со степенью кандидата правъ и въ 1838 году началъ службу во II отдѣленіи Собственной Е. И. В. канцеляріи; въ 1839 г. назначенъ младшимъ помощникомъ II отдѣленія; въ 1842 г. пожалованъ въ камеръ-юнкеры Двора Его Имп. Величества и въ слѣдующемъ году назначенъ старшимъ помощникомъ II отдѣленія. Здѣсь занятія молодого юриста были замѣчены начальствомъ, и онъ принялъ дѣятельное участіе въ цѣломъ ряду кодификаціонныхъ работъ того времени. Особенно плодотворна была его дѣятельность съ 1845 по 1858 годъ, когда онъ состоялъ при главноуправляющемъ II отдѣленіемъ, гр. Блудовѣ. Въ 1846 г. принималъ участіе въ составленіи уложенія о наказаніяхъ уголов. и исправительныхъ и въ томъ же году назначенъ со стороны II отдѣленія членомъ коммиссіи для разсмотрѣнія предметовъ, приготовленныхъ къ дѣлу

о снятіи таможенной линіи между Имперіею и Царствомъ Польскимъ; въ 1848 г. произведенъ въ статскіе совѣтники, съ назначеніемъ старшимъ чиновникомъ II отдѣленія Собственной Е. И. В. канцеляріи, въ слѣдующемъ году пожалованъ въ званіе камергера Двора Е. И. В., а черезъ 3 года награжденъ чиномъ дѣйствительнаго статскаго совѣтника; въ 1857 г. ему поручено управленіе дѣлами секретнаго комитета о раскольникахъ; въ 1858 г. занялъ постъ попечителя С.-Петербургскаго учебнаго округа; съ этого времени начинается дѣятельность Д. по министерству народ. просвѣщенія. Въ томъ же году, 8 ноября, онъ назначается временно завѣдующимъ учебною частью въ Воспитательномъ Обществѣ благород. дѣвицъ, въ Александровскомъ училищѣ и въ спб. Екатерининскомъ институтѣ. 18 января 1860 года, Д. назначенъ членомъ совѣта главнаго управленія по дѣламъ печати, а 4 августа 1861 года—директоромъ департамента народнаго просвѣщенія. Въ томъ же году, 6 декабря, Д. занялъ мѣсто директора Императорской публичной библіотеки. Но трудныя и многочисленныя работы, сопряженныя съ занятіемъ этого поста, не мѣшали ему исполнять цѣлый рядъ важныхъ обязанностей по министерству народнаго просвѣщенія и, впослѣдствіи, по вѣдомству учрежденій Императрицы Маріи; въ 1862 г. Д. снова попечитель С.-Петербургскаго учебнаго округа, съ оставленіемъ въ прежней должности; въ 1865 г. назначенъ къ присутствованію въ Правительствующемъ Сенатѣ, на правахъ товарища министра. Назначенный въ 1866 году товарищемъ министра народнаго просвѣщенія, Д. въ слѣдующемъ году пожалованъ въ званіе статс-секретаря; въ 1871 году назначенъ членомъ совѣта Павловскаго института по учебной части и членомъ коммиссіи для обсужденія вопросовъ о замѣщеніи должностей гражданскаго вѣдомства, занимаемыхъ военными чинами, исключительно гражданскими чиновниками; въ 1873 г. награжденъ чиномъ дѣйств. тайнаго совѣтника; въ этомъ же году назначенъ членомъ главнаго совѣта женскихъ учебныхъ заведеній; въ 1874 г. назначенъ почетнымъ опекуномъ, присутствующимъ въ опекунскомъ совѣтѣ учрежденій Императрицы Маріи. Призванный 16 марта 1882 г. занять постъ министра народнаго просвѣщенія, статс-секретарь Д. остается на этомъ посту и по-нынѣ. Д. — кавалеръ ордена св. Андрея Первозваннаго и имѣетъ портреты трехъ Императоровъ съ бриллiантами. Въ 1888 г. произведенъ въ графское достоинство. Изъ иностранныхъ орденовъ Д. имѣетъ: прусскій—Краснаго Орла 1 степени (1874); ольденбургскій—Герцога Петра-Фридриха-Людвига за заслуги 1 ст. (1878); черногорскій—кн. Даніила 1-го 1 степ. (1879); бухарскій—Золотой Звѣзды 1 ст., осыпанный алмазами (1893). Въ 1881 году избранъ Алексинскимъ уѣзднымъ земскимъ собраніемъ почетнымъ мировымъ судьею по Алексинскому округу на 6-е трехлѣтіе. Въ 1884 году избранъ въ почетные члены Прибалтійскаго

Православнаго братства. Въ томъ же году назначенъ членомъ комитета по сооруженію памятника въ Боэѣ почивающей Императрицѣ Маріи Ѳеодоровнѣ. Тогда же избранъ въ почетные члены Императорскаго университета св. Владиміра; въ 1885 г.—въ почет. члены Православнаго Церковнаго братства святителя Дмитрія, ростовскаго чудотворца, въ г. Ярославлѣ, въ почетные члены спб. Славянскаго благотворительнаго общества, Ростовскаго музея церковныхъ древностей, • Александровскаго Православнаго братства въ Костромѣ и ярославскаго дома Призрѣнія Ближняго; въ 1886 г. избранъ въ почетные члены общества св. Стефана Пермскаго, совѣта Холмскаго Православнаго братства; въ 1888 г.—почетнымъ членомъ моск. о-ва искусства и литературы и кіевскаго историческаго общества Нестора Лѣтописца; съ 1889 году—предсѣдатель Опекунскаго совѣта; въ этомъ же году избранъ почетнымъ членомъ Императорскаго одесскаго общества исторіи и древностей, въ 1895 г. набранъ почетнымъ гражданиномъ г. Устюжны и посада Малой Вишеры. При немъ началось коренное преобразованіе штатовъ Императорской публичной библіотеки и введенъ новый уставъ, по которому бюджетъ былъ увеличенъ до 80,000 р.; учреждена международная коммиссія по обмѣну правительственными изданіями; составленъ новый уставъ россійскихъ университетовъ 1884 года, введенный въ 7 университетахъ; открытъ университетъ въ Томскѣ; пересмотрѣны въ 1890 году учебные планы классическихъ гимназій, при чемъ главныя перемѣны коснулись древнихъ языковъ, на счетъ которыхъ расширено преподаваніе русскаго языка; ограниченъ, циркуляромъ 1887 года, пріемъ дѣтей изъ недостаточныхъ классовъ населенія въ средне-учебныя заведенія; ограниченъ процентъ евреевъ, допускаемыхъ въ высшія и среднія учебныя заведенія; обращено большее вниманіе на техническое и промышленное образованіе, вслѣдствіе чего открытъ Харьковскій технологическій институтъ; измѣненъ уставъ спб. технологическаго института; утвержденъ уставъ коммерческаго училища въ Харьковѣ; расширены и организованы Коммисаровское техническое училище въ Москвѣ, красноуфимское реальное училище, приспособленное къ сельско-хозяйственнымъ потребностямъ, иркутское техническое училище; пересмотрѣнъ уставъ реальныхъ училищъ (1888 г.); выработано положеніе о среднихъ и низшихъ техническихъ и промышленныхъ училищахъ и образована особая коммиссія для дальнѣйшаго направленія этого дѣла (1888 г.); открыто нѣсколько такихъ училищъ (въ Казани, Екатеринославѣ, Петрозаводскѣ, Златоустѣ, Брянскѣ, въ посадахъ Павловѣ и Клинцахъ и др.); закрыты въ 1886 г. высшіе женскіе курсы, вновь открытые (въ 1889 г.) только въ С.-Петербургѣ, на измѣненныхъ основаніяхъ; пересмотрѣно положеніе объ учительскихъ семинаріяхъ. Въ видахъ объединенія окраинъ съ иновѣрнымъ населеніемъ, въ вѣд-во министерства народнаго просвѣщенія

принята изъ министерства внутреннихъ дѣлъ до 2,000 сельскихъ школъ въ Прибалтійскихъ губерніяхъ; для управленія ими образована дирекція и нѣсколько инспекцій и въ 1887 г. выработаны временныя правила для завѣдыванія этими училищами; въ этихъ же губерніяхъ преобразованы и открыты вновь свыше 20 городскихъ училищъ; открыты русская прогимназія въ Полангенѣ и русское реальное училище въ Ригѣ; введено обязательное преподаваніе на русскомъ языкѣ въ среднихъ учебныхъ заведеніяхъ, пользующихся правами казенныхъ училищъ, и, наконецъ, въ томъ же духѣ произведены значительныя преобразованія въ Юрьевскомъ (прежде Дерптскомъ) университетѣ; рижское политехническое училище преобразовано въ техническій институтъ (1896 г.), съ нѣсколькими отдѣленіями; начата въ сентябрѣ 1896 года постройка зданій для будущаго медицинскаго факультета при новороссійскомъ университетѣ (въ Одессѣ) и пр. Вѣдомству министерства народнаго просвѣщенія подчинены школы, существующія при протестантскихъ церквахъ въ округахъ спб. и московской лютеранскихъ консисторій, въ Закавказскомъ краѣ и въ селеніи Сарептѣ, также колпанская лютеранская учительская семинарія, а равно всѣ иновѣрческія школы Юго-Западнаго края. Издано новое положеніе о городскихъ училищахъ варшавскаго учебнаго округа (1887). Присоединены къ вѣдомству м-ва народнаго просвѣщенія кавказскій учебный округъ, кавказскій музей, тифлисская публичная библіотека, тифлисская физическая обсерваторія, городскія школы Терской области. При Д. же рѣшено открыть институты женскій медицинскій въ СПб. и технологическій—въ Томскѣ.

Князь Дмитрій Ивановичъ Святополкъ-Мирскій,

Генералъ-Адъютантъ. Генералъ-отъ-Инфантеріи,

ЧЛЕНЪ ГОСУДАРСТВЕННАГО СОВѢТА.

Изъ древняго княжескаго рода, восходящаго къ Рюрику. Род. въ 1826 г. На службу вступилъ въ 1841 г. рядовымъ въ егерскій (нынѣ 80 пѣхотный Кабардинскій) полкъ, находился въ дѣлахъ противъ горскихъ народовъ въ Чечнѣ, Дагестанѣ и Андіи и произведенъ въ 1845 г. въ прапорщики. Съ тѣхъ поръ участвовалъ почти во всѣхъ наиболѣе замѣчательныхъ экспедиціяхъ, какъ-то: въ походѣ генерала Фрейтага, въ экспедиціи къ Гергебилю, въ зимнихъ экспедиціяхъ 1851 и 1853 гг. и въ сраженіи при Баяндурѣ. Въ 1850 г. назначенъ адъютантомъ начальника главнаго штаба войскъ на Кавказѣ; въ 1852 г.—адъютантомъ къ главнокомандующему отдѣл. кавказскимъ корпусомъ. Въ 1854 году былъ участникомъ блистательной побѣды, одержанной надъ 60-ю тысячнымъ турецкимъ корпусомъ близъ сел. Кюрюкъ-Дара. Въ 1855 г. назначенъ командиромъ 29 пѣхотнаго Черниговскаго генералъ-фельдмаршала гр. Дибича-Забалканскаго полка и находился въ сраженіи на рѣкѣ Черной въ Крыму, гдѣ штуцерной пулею раненъ въ грудь. Въ 1856 г. исправлялъ должность начальника штаба 5 пѣхотнаго корпуса. Въ 1857 году назначенъ командиромъ бывшаго Кабардинскаго полка, а въ слѣдующемъ году—начальникомъ Кумыкскаго округа, съ оставленіемъ

командиромъ полка и въ званіи флигель-адъютанта, которое имъ получено въ 1855 году. Въ 1859 году принималъ участіе при взятіи штурмомъ Гуниба и плѣненіи Шамиля. Въ томъ же году произведенъ въ ген.-маіоры и назначенъ начальникомъ штаба войскъ Прикаспійскаго края, а въ 1860 году—помощникомъ командующаго войсками Кубанской обл. и начальникомъ Шапсугскаго отряда. Въ 1861 г. произведенъ въ генералъ-лейтенанты и назначенъ сперва помощникомъ командующаго войсками Терской области, а потомъ начальникомъ этой области и командующимъ въ ней войсками. Въ 1863 г. назначенъ Кутаисскимъ генералъ-губернаторомъ и командующимъ войсками въ краѣ. Въ 1864 г. получилъ званіе генералъ-адъютанта Его Императорскаго Величества. Въ 1866 г. командовалъ войсками, собранными въ Абхазіи для усмиренія тамъ возмущенія. Въ слѣдующемъ году состоялъ при Его Императорскомъ Высочествѣ главнокомандующемъ Кавказскою арміею и намѣстникѣ Кавказскомъ, а въ 1868 г. назначенъ помощникомъ Его Высочества по званію главнокомандующаго Кавказскою арміей. Въ 1873 г. произведенъ въ генералы-отъ-инфантеріи, а въ 1875 г.—назначенъ помощникомъ Его Высочества по званію Намѣстника Кавказа. Во время послѣдней русско-турецкой войны принималъ участіе въ нѣкоторыхъ дѣйствіяхъ, и ему Россія обязана взятіемъ неприступнаго Карса, въ ночь съ 5-го на 6-е ноября 1877 г., доставившее побѣдителю орденъ св. Георгія 2 ст. Въ 1880 г. назначенъ членъ Государственнаго Совѣта и въ слѣдующемъ году призванъ на постъ командующаго войсками Харьковскаго воен. округа и временнаго харьковскаго генералъ-губернатора, который занималъ до 1882 г. Имѣетъ орденъ св. Владиміра 1 ст. и иностранные: турецкій—Меджидіе 1 ст. (1864); прусскій—pour le Mérite, портретъ Его Величества Шаха Персидскаго, украшенный брилліантами, и черногорскую медаль (1878); французскій—Почетнаго Легіона 6. кр. (1879).

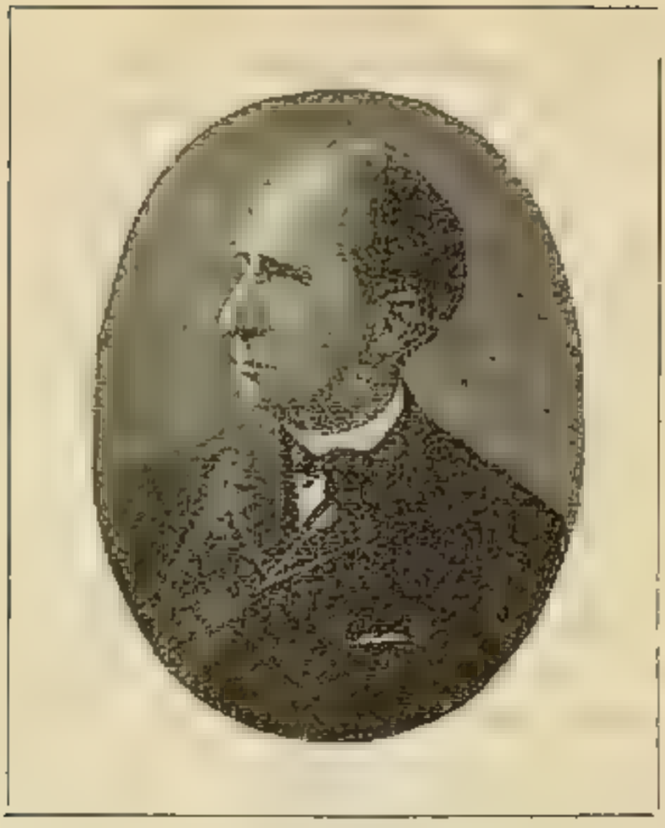

Баронъ Александръ Павловичъ Николаи,

Дѣйствительный Тайный Совѣтникъ,

СТАТСЪ-СЕКРЕТАРЬ, ЧЛЕНЪ ГОСУДАРСТВЕН. СОВѢТА,

СЕНАТОРЪ.

Принадлежитъ къ шведскому дворянскому роду Nicolai, переселившемуся во Францію, въ Страсбургъ, въ началѣ прошлаго вѣка. Людвигъ-Генрихъ Николаи (1737—1820), проф. логики страсбургскаго университета, вызванъ въ Россію Имп. Екатериною Великою въ 1769 г. и назначенъ библіотекаремъ и секретаремъ Вел. Князя Павла Петровича. Въ Россіи Людвигъ-Генрихъ Н. назывался Андреемъ Львовичемъ Н. Его сыну, Павлу Андреевичу, Имп. Николай I, въ 1828 г., пожаловалъ баронское достоинство Великаго Княжества Финляндскаго.—Внукъ Людвига-Генриха Н., баронъ Александръ Павловичъ, родился въ 1821 году. Окончивъ въ 1839 году курсъ въ Императорскомъ Царскосельскомъ лицеѣ съ серебряною медалью, вступилъ 1 окт. 1840 г. въ службу. По 1845 годъ служилъ при Новороссійскомъ и Бессарабскомъ генералъ-губернаторѣ, а затѣмъ поступилъ чиновникомъ особыхъ порученій къ Кавказскому намѣстнику, князю М. С. Воронцову, и вскорѣ отличился „личною храбростью и самоотверженіемъ“ во время экспедиціи въ Дарго и Дагестанъ и при взятіи укрѣпленнаго аула Салты. Въ 1848 г. назначенъ директоромъ походной канцеляріи намѣстника Кавказскаго и главнокоманд. отдѣльнымъ Кавказск. корпусомъ, при чемъ состоялъ также членомъ ревизіи книгъ и отчетовъ Закавказскаго дѣвичьяго института. Пожалованный въ

1849 г. въ званіе камергера, назначенъ въ 1852 г. членомъ совѣта главнаго управленія Закавказскаго края и попечителемъ Кавказскаго учебнаго округа. Въ это время ему было всего 31 годъ. Когда главное управленіе Кавказа было преобразовано, баронъ Н. былъ назначенъ въ 1859 году членомъ совѣта намѣстника Кавказскаго; въ 1860 году назначенъ начальникомъ управленія сельскаго хозяйства и промышленности на Кавказѣ и за Кавказомъ; въ мартѣ 1861 года—попечителемъ Кіевскаго учебнаго округа, черезъ 9 мѣсяцевъ—товарищемъ министра народнаго просвѣщенія и членомъ главнаго управленія цензуры, съ производствомъ въ тайные совѣтники, а, по упраздненіи въ 1862 г. главнаго управленія цензуры, назначенъ въ 1863 г. къ присутствованію въ Правит. Сенатѣ. Пожалованный 19 февраля 1863 г. въ званіе статсъ-секретаря Его Имп. Вел., въ томъ же году назначенъ начальникомъ гл. управленія намѣстника Кавказскаго, съ оставленіемъ въ званіяхъ сенатора и статсъ-секретаря. Въ 1864 г. пожалованъ, за исполненіе обязанностей по званію предсѣдателя Закавказск. центральн. комитета объ устройствѣ быта помѣщичьихъ крестьянъ, орд. Бѣлаго Орла, а въ 1870 г.—алмазными знаками ордена св. Александра Невскаго, послѣ трудовъ по обсужденію въ Петербургѣ проектовъ учрежденій и штатовъ Кавказскаго намѣстничества и предположеній о введеніи въ дѣйствіе судебныхъ уставовъ въ Закавказскомъ краѣ и въ Ставропольской губ. Въ 1871 году, во время посѣщенія Кавказа Имп. Александромъ II, ему объявлено Всемилостивѣйшимъ рескриптомъ Высочайшее благоволеніе за труды по управленію краемъ въ качествѣ помощника намѣстника Кавказс. и по введенію на Кавказѣ важнѣйшихъ реформъ. Въ отсутствіе Его Имп. Высочества Вел. Кн. Михаила Николаевича, неоднократно исполнялъ обязанности, присвоенныя власти намѣстника. Въ 1875 г. назначенъ членомъ Государственнаго Совѣта, гдѣ съ 1876 г. присутствовалъ въ департаментѣ законовъ. Въ 1877 г. назначенъ членомъ особой Высочайше утвержденной коммиссіи при Государственномъ Совѣтѣ, для предварительнаго соображенія дѣла, внесеннаго въ совѣтъ, о введеніи мировыхъ судебныхъ установленій въ прибалтійскихъ губерніяхъ; въ 1878 году—почетнымъ опекуномъ СПБ. присутствія опекунскаго совѣта, съ порученіемъ ему управленія СПБ. Воспитательнымъ домомъ. Съ 1877 по 1880 гг.—состоялъ членомъ особыхъ коммиссій при Государственномъ Совѣтѣ, для разсмотрѣнія всеподданнѣйшихъ отчетовъ министерства народнаго просвѣщенія за 1876—78 гг. 24 марта 1881 года назначенъ министромъ народнаго просвѣщенія и занималъ этотъ постъ до 1882 г. Съ 1884 г. по 1894 годъ состоялъ предсѣдателемъ департамента законовъ. Имѣетъ брилліантовые знаки ордена св. Андрея Первозваннаго. Почетный членъ Императорской академіи наукъ и университетовъ: спб. и св. Владиміра.

Дмитрій Николаевичъ Набоковъ,

Дѣйствительный Тайный Совѣтникъ,

СТАТСЪ-СЕКРЕТАРЬ, ЧЛЕНЪ ГОСУДАРСТВЕННАГО СОВѢТА, СЕНАТОРЪ.

Изъ дворянъ. Родился въ 1827 году. Образованіе получилъ въ Имп. училищѣ правовѣдѣнія, по окончаніи котораго, 1 мая 1845 г., поступилъ на службу во 2-е отдѣленіе 6-го департамента Правительствующаго Сената. Въ слѣдующемъ году причисленъ къ департаменту министерства юстиціи и назначенъ къ исправленію должности симбирскаго уѣзднаго казенныхъ дѣлъ стряпчаго. Въ 1848 году занялъ должность товарища предсѣдателя Симбирской палаты гражданскаго суда. Въ 1850 г. назначенъ чиновникомъ особыхъ порученій при департаментѣ министерства юстиціи, продолжая вмѣстѣ съ тѣмъ исправлять должность товарища предсѣдателя судебной палаты гражданскаго суда; въ слѣдующемъ г. назначенъ редакторомъ 3-го (гражданскаго) отдѣленія департамента министерства юстиціи; въ 1852 г. завѣдывалъ 6-мъ отдѣленіемъ этого департамента, а въ 1853 г. вступилъ въ полное управленіе этимъ отдѣленіемъ; въ декабрѣ того же г. переведенъ въ комиссаріатскій департаментъ морского министерства исправляющимъ должность вице-директора. Въ 1854 г. командированъ въ крѣп. Свеаборгъ, для изысканія мѣстныхъ средствъ къ довольствію судовъ 3-й флотской дивизіи провизіею. Въ 1857 г. на него возложено было Государемъ

Императоромъ особое порученіе, за отличное исполненіе котораго онъ удостоился Монаршаго благоволенія. Въ 1858 году былъ командированъ за границу и, по возвращеніи оттуда, съ 1860 году управлялъ комисар. департаментомъ и завѣдывалъ эмеритальною кассою морского вѣдомства. Въ 1862 году назначенъ директоромъ этого департамента; въ іюнѣ того же года откомандированъ состоять при Его Императорскомъ Высочествѣ Вел. Князѣ генер.-адмир., намѣстникѣ Царства Польскаго, и Всемилостивѣйше пожалованъ въ гофмейстеры Двора Его Императорскаго Величества. Въ 1864 году ему повелѣно присутствовать въ I отдѣленіи 3-го департамента Правительствующаго Сената, съ оставленіемъ въ придворномъ званіи и увольненіемъ отъ прежнихъ должностей; черезъ два года пожалованъ статсъ-секретаремъ Его Императорскаго Величества и перемѣщенъ въ гражданскій кассаціонный департаментъ Правительствующаго Сената, а въ 1867 г. занялъ постъ главнаго начальника Собственной Его Императорскаго Величества канцеляріи, заступивъ въ званіи статсъ-секретаря по дѣламъ Царства Польскаго мѣсто Н. А. Милютина. Ему главнымъ образомъ должно приписать успѣхъ труднаго дѣла органическаго преобразованія гражданскаго строя Царства Польскаго и введеніе тамъ на русскихъ началахъ судебной реформы. Въ 1878 году назначенъ членомъ Государственнаго Совѣта, съ производствомъ въ дѣйствительные тайные совѣтники и съ оставленіемъ въ званіи статсъ-секретаря; въ 1878 г. призванъ на постъ министра юстиціи, а черезъ два года удостоенъ особой Монаршей признательности за труды въ коммиссіи по введенію мировыхъ судебныхъ установленій въ прибалтійскихъ губерніяхъ. Вскорѣ послѣ того Н. вошелъ въ составъ особаго совѣщанія для обсужденія основ. началъ, на которыхъ возможно было бы приступить къ окончательному пересмотру нынѣ дѣйствующихъ законоположеній и временныхъ правилъ о печати. Постъ министра юстиціи занималъ до 6-го ноября 1885 г. Н. имѣетъ золотую медаль за труды по устройству крестьянъ въ Царствѣ Польскомъ, бронзовыя: въ память войны 1853—1856 гг. и усмиренія польскаго мятежа 1863—1864 гг. и иностранный орденъ: черногорскій—кн. Даніила 1 ст. 1 мая 1895 г., за пятидесятилѣтнюю службу, пожалованъ орденомъ св. Андрея Первозваннаго.

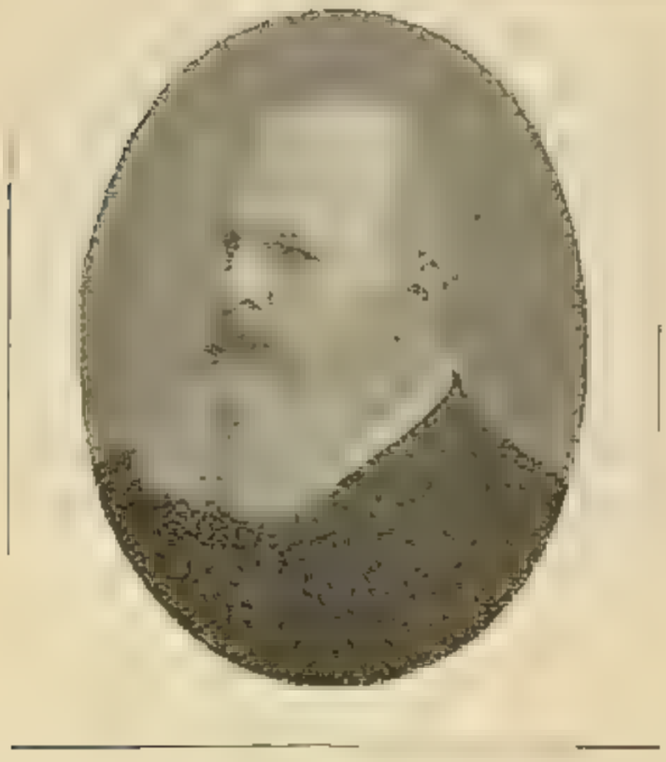

Дмитрій Мартыновичъ Сольскій,

Дѣйствительный Тайный Совѣтникъ, Статсъ-Секретарь,

ПРЕДСѢДАТЕЛЬ ДЕПАРТАМЕНТА ГОСУД. ЭКОНОМІИ, ЧЛЕНЪ ГОСУДАРОТВЕННАГО СОВѢТА.

Изъ дворянъ. Отецъ С., Мартынъ Дмитріевичъ, утвержденъ въ правахъ дворянства въ 1857 г., по чину Д. С. С. 1 января 1852 г. окончивъ курсъ въ Имп. Александровск. лицеѣ съ чиномъ тит. сов., поступилъ на службу во II отдѣленіе Собственной Его Имп. Величества канцеляріи. Въ 1854 г. назначенъ правителемъ дѣлъ рекрутскаго набора, а въ слѣдующемъ году—младшимъ чиновникомъ. Въ 1863 г. назначенъ членомъ въ учрежденную при м-вѣ финансовъ коммиссію для пересмотра системы податей и сборовъ, а въ 1864 году—старшимъ чиновникомъ и вошелъ въ составъ комитета для разсмотрѣнія постановленій о раскольникахъ. Въ это время онъ уже былъ статсъ-секретаремъ и занималъ постъ, соотвѣтствующій товарищу министра, а именно былъ товарищемъ главноуправляющаго II отдѣленіемъ Собственной Его Императорскаго Величества канцеляріи. Въ 1867 г., т. е. черезъ 15 лѣтъ службы, С. уже государственный секретарь, съ назначеніемъ въ число членовъ комитета для призрѣнія заслуженныхъ гражданскихъ чиновъ. Занимая въ теченіе 11 л. постъ государственнаго секретаря, С. принималъ дѣятельное участіе въ составленіи Устава объ общей воинской повинности, а въ 1873 году призванъ былъ замѣнить Грейга въ званіи

государств. контролера. За 11-ти лѣтнее управленіе государственнымъ контролемъ С. много сдѣлано для упорядоченія этой важной отрасли нашего госуд. управленія. При немъ преобразованы центральныя управленія контрольнаго вѣдомства; взамѣнъ прежнихъ учрежденій организованы д—ты гражданской, военной и морской отчетности съ новыми усиленными штатами. Затѣмъ центральное отдѣленіе вѣдомства пополнилось желѣзнодорожнымъ отдѣломъ. Отчеты государственнаго контроля, печатаемые для публики, составлялись каждый годъ подробнѣе и давали все болѣе и болѣе ясную и точную картину финансоваго положенія Россіи. 11 іюля 1889 г. назначенъ членомъ Государственнаго Совѣта и предсѣдателемъ д-та законовъ, а съ 1 января 1893 г. состоитъ предсѣдателемъ д-та государственной экономіи.

Имѣетъ орденъ св. апостола Андрея Первозваннаго.

Григорій Павловичъ Небольсинъ,

Дѣйствительный Тайный Совѣтникъ,

ЧЛЕНЪ ГОСУДАРСТВЕННАГО СОВѢТА, СЕНАТОРЪ, ПОЧЕТ. ЧЛЕНЪ СОВѢТА ТОРГОВЛИ И МАНУФАКТУРЪ.

Изъ дворянъ. Родился въ 1811 г. Окончивъ курсъ въ б. благородномъ пансіонѣ спб. университета, вступилъ 9 апрѣля 1829 г. въ службу въ д-тъ внѣшней торговли; въ 1830 г. назначенъ редакторомъ „Коммерч. Газеты", издававшейся при департаментѣ; въ 1847 г. назначенъ чиновникомъ особыхъ порученій и вскорѣ членомъ коммиссій для пересмотра таможеннаго устава по европейской торговлѣ, для разсмотрѣнія гильдейскаго положенія и помощникомъ статсъ-секретаря Государственнаго Совѣта; участвовалъ затѣмъ (1856) въ комитетѣ для пересмотра таможеннаго тарифа, въ трудахъ комитета для обсужденія обстоятельствъ, относящихся до чайной торговли и торговыхъ сношеній съ Китаемъ вообще, и особой коммиссіи о монетной системѣ; съ 1858 г.—членъ совѣта министра финансовъ; въ 1859 г. вошелъ въ составъ комитета по вопросу о пониженіи пошлинъ на иностранные чугунъ и желѣзо и объ устройствѣ спб. порта; работалъ въ особыхъ коммиссіяхъ по преобразованію банковой системы и по пересмотру системы податей и пошлинъ; въ 1861 г. ему поручено составить проектъ новаго устройства коммиссіи погашенія долговъ; въ этомъ же году назначенъ членомъ ученаго комитета министерства финансовъ, въ 1862 г.—членомъ коммиссіи объ

устройствѣ земельн. банковъ, директоромъ особой канцеляріи по кредитной части, членомъ мануфактурнаго совѣта и завѣдующимъ дѣлами комитета финансовъ; въ 1863 г. –предсѣдателемъ коммиссіи для разсмотрѣнія дѣла о чеканкѣ платиновой монеты въ Россіи, товарищемъ министра финансовъ; предсѣдательствующимъ въ коммерч. и мануфактурномъ совѣтахъ и членомъ комитета финансовъ; въ томъ же году назначенъ къ присутствованію въ Сенатъ, съ оставленіемъ въ упомянутыхъ должностяхъ; предсѣдательствовалъ въ коммиссіяхъ: 1) по пересмотру положенія о правѣ на торговлю и др. промыслы и 2) для разсмотрѣнія нѣкоторыхъ вопросовъ, торговыхъ сношеній съ Сред. Азіею и на Кяхтѣ; въ 1866 г. назначенъ къ присутствованію въ 4 д–тѣ Сената; 1 января 1867 г. перемѣщенъ въ 1 д–тъ; въ этомъ же году, подъ его предсѣдательствомъ, была учреждена особая коммиссія по пересмотру таможеннаго тарифа по европейской границѣ; 1 января 1868 г. назначенъ членомъ Государственнаго Совѣта и присутствующимъ въ д–тѣ государственной экономіи. Былъ неоднократно назначаемъ членомъ коммиссій для разсмотрѣнія всеподданнѣйшихъ отчетовъ м–въ юстиціи и государствен. имуществъ, а также кассаціонныхъ д–ій Сената и Императорскаго Человѣколюбиваго о–ва; въ 1872 г. назначенъ почетнымъ членомъ совѣта торговли и мануфактуръ; въ 1875 г. предсѣдательствовалъ въ коммиссіи для разсмотрѣнія вопросовъ по снабженію желѣзныхъ дорогъ рельсами и подвижнымъ составомъ; съ 1882 г.—членъ особаго совѣщанія по вопросу о закавказскомъ транзитѣ. Имѣлъ орденъ св. Владиміра 1 ст.

Н. извѣстенъ и въ литературѣ. Отмѣтимъ его труды: „Замѣтки на пути изъ СПб. въ Барнаулъ“ (СПб. 1850); „Очерки торговли Россіи со странами Средней Азіи“ (СПб. 1856), „Статистическое обозрѣніе внѣшней торговли Россіи“ (2 ч., СПб. 1860). За послѣдній трудъ Н. былъ Высоч. пожалованъ брилліантовый перстень *).

*) † 16–го іюня 1895 г., въ СПб.

Николай Степановичъ Ганецкій,

Генералъ-отъ-Инфантеріи,

ЧЛЕНЪ ГОСУДАРСТВЕННАГО СОВѢТА.

Изъ дворянъ Смоленской губ. Род. 24 ноября 1815 г. Воспитаніе получилъ въ 1-мъ кадетскомъ корпусѣ, гдѣ его имя было, по окончаніи, занесено на мраморную доску. Въ службу вступилъ въ 1835 г. прапорщикомъ л.-гв. въ Финляндскій полкъ. Въ 1849 г. прикомандированъ л.-гв. къ Павловскому полку для исправленія должности младшаго штабъ-офицера. Въ томъ же году находился въ походѣ къ западнымъ предѣламъ Имперіи. Въ 1852 г. назначенъ командиромъ 2-го баталіона, а въ слѣдующемъ—командиромъ Рижскаго пѣхотнаго полка. Въ послѣдней должности принималъ участіе въ войнѣ противъ турокъ и ихъ союзниковъ 1853—1856 гг., былъ съ полкомъ въ походѣ съ 21 ноября 1853 г. съ кантониръ-квартиръ Смоленской губ. на кавказско-турецкую границу, гдѣ, зачисленный въ составъ дѣйствовавшаго на той границѣ корпуса, оставался въ немъ по день полученія на Кавказѣ оффиціальнаго извѣстія о заключеніи мира (17 апрѣля 1856 г.), при чемъ находился въ многочисленныхъ дѣлахъ и перестрѣлкахъ, между прочимъ, въ 1854 г. при рекогносцировкѣ мѣстности между рѣками Арпачаемъ и Карсъ-Чаемъ чрезъ селенія Твосниссъ и Пирволи; при выступленіи Александропольскаго отряда заграницу, по дорогѣ въ село Мелика и расположеніи на ночлеги у села Мулла-Муасе; при движеніи Александропольскаго отряда

къ селенію Кизилъ-Чахчахъ и расположеніи лагеремъ на Караханъ-Чаѣ при переходѣ главнаго Александропольскаго отряда отъ Кизилъ-Чахчахъ на позицію къ селу Кюрукъ-Дара; при удачномъ нападеніи на флангъ турецкой кавалеріи авангарда генералъ-адъютанта князя Барятинскаго, при чемъ непріятель опрокинутъ съ урономъ; при движеніи на встрѣчу турецкому корпусу, выступившему изъ Хаджи-Вали къ горѣ Кара-Кузѣ, перестрѣлкѣ на аванъ-постахъ и отступленіи непріятеля; при внезапномъ появленіи у горы Кара-Кузи большихъ массъ турецкой кавалеріи, молодецкой аттакѣ линейныхъ казаковъ и поспѣшномъ отступленіи непріятеля; при нападеніи турец. иррегуляр. кавалеріи подъ начальствомъ Измаилъ-паши (19 іюля 1854 г.) на наши аванъ-посты и происшедшемъ, вслѣдствіе того, кавалерійскомъ дѣлѣ, увѣнчавшемся для насъ полнымъ успѣхомъ, при чемъ блистательною аттакою линейныхъ казаковъ непріятель обращенъ въ совершенное бѣгство, оставивъ въ нашихъ рукахъ множество трофеевъ; въ сраженіи при селеніи Кюрукъ-Дара, гдѣ 20-тысячный Александропольскій отрядъ, подъ командою генералъ-лейтенанта князя Бебутова, разбилъ на голову 60-тысячный турецкій корпусъ, при чемъ взятые трофеи состояли изъ 15 орудій съ 16-ю зарядными ящиками, двухъ знаменъ, четырехъ штандартовъ, двухъ значковъ, множества оружія, барабановъ, музыкальныхъ инструментовъ, около 700 палатокъ; непріятель, не считая убитыхъ и раненыхъ, потерялъ при этомъ плѣнными 2,018 человѣкъ. Въ 1855 г. Г. снова является доблестнымъ участникомъ многихъ военныхъ дѣйствій, между прочимъ, при многочисленныхъ рекогносцировкахъ Карса; при движеніи летучаго отряда въ селеніи Бегли-Ахметъ и Чянчахлы для истребленія тамъ запасовъ турецкаго провіанта; при движеніи части войскъ дѣйствующаго корпуса за Саганлугскій хребетъ; при движеніи летучаго отряда въ Кагызманъ, для открытія сообщенія съ Эриванскимъ отрядомъ; въ стычкѣ съ непріятельской кавалеріею, вышедшею по недостатку фуража изъ крѣпости Карса, чтобы прорваться къ Эрзеруму, но была совершенно разбита и разсѣяна; при движеніи части войскъ къ с. Пеняку и потомъ къ Панжруту и дѣлѣ съ непріятелемъ у с. Пеняка, гдѣ войска наши, послѣ 70-верстнаго перехода, аттаковали турокъ, опрокинули ихъ и, преслѣдуя неотступно на протяженіи 15 верстъ, взяли въ плѣнъ начальника турец. отряда Али-пашу и множество трофеевъ; въ штурмѣ частью нашихъ войскъ крѣпости Карса (раненъ при этомъ ружейною пулею въ правое плечо, при чемъ пользовался отъ раны въ полку, не оставляя службы), гдѣ изъ захваченныхъ 23 непріятельскихъ орудій вывезено 4 и взято 14 знаменъ и значковъ; въ дѣлѣ 7-го ноября, на правой сторонѣ Карсъ-Чая, гарнизонъ которой, доведенный до крайности бдительною и неусыпною шестимѣсячною блокадою нашихъ войскъ и лишенный всякой возможности, какъ въ подвозѣ жизненныхъ

припасовъ, такъ и въ полученіи подкрѣпленій войсками, убѣдясь въ невозможности держаться долѣе, предложилъ нашему главнокомандующему, генералъ-адъютанту Муравьеву, сдаться на капитуляцію; были опредѣлены условія сдачи, и 16 апрѣля Г. присутствовалъ при сдачѣ намъ Карса съ полнымъ вооруженіемъ, около 130 орудій, до 26,000 ружей, 12 полковыхъ знаменъ и пр. Главнокомандующій турецкой арміей Муширъ-паша, со своимъ штабомъ, сдался намъ военно-плѣннымъ. По окончаніи русско-турецкой войны, Г. въ 1856 и 1857 гг. находился въ составѣ войскъ лезгинскаго отряда. Въ 1858 г., Г., въ составѣ войскъ лѣваго крыла Кавказской линіи, участвовалъ въ дѣйствіяхъ этихъ войскъ отдѣльными колоннами въ окрестностяхъ Владикавказа, Нарзана, Нестеровскаго поста и по Черными горамъ Малой Чечни для проложенія просѣкъ и дорогъ и въ покореніи послѣднихъ непокорныхъ ауловъ Малой Чечни; затѣмъ находился при взятіи непріятельскихъ завалова близъ ауловъ Агашты и пр. дѣлахъ съ горцами. Въ 1860 году, въ составѣ тѣхъ же войскъ и главнаго чеченскаго отряда, находился въ отраженіи нападенія горцевъ на Вагенбургъ, при обложеніи, подъ выстрѣлами горцевъ, укрѣпленія Веденъ, при штурмѣ и взятіи укрѣпленнаго аула Веденъ и пр. Награжденъ орденами св. Георгія 4 ст. (1854), св. Владиміра 4 ст. съ мечами и бантомъ 1855), св. Владиміра 3 ст. съ мечами (1857) и св. Станислава 1 ст. съ мечами (1859). Въ 1860 г., по собствен. желанію, отчисленъ по армейской пѣхотѣ и въ запасныя войска и назначенъ помощникомъ начальника резервной дивизіи 1-го армейскаго корпуса. Въ 1862 году—помощникъ начальника 3-й гренадерской дивизіи, а въ слѣдующемъ году—командующій 28-ю пѣх. дивизіею, но до прибытія въ дивизію назначенъ командующимъ войсками въ Поневѣжскомъ и Вилькомирскомъ уѣздахъ, для принятія рѣшительныхъ мѣръ къ водворенію порядка, очищенію уѣздовъ этихъ отъ польскихъ мятежниковъ и введенію въ нихъ должнаго устройства въ гражданскомъ и въ военномъ отношеніяхъ. Въ томъ же году назначенъ начальникомъ 3-й гренадерской дивизіи и командующимъ войсками въ Ковенскомъ и Маріампольскомъ уѣздахъ, въ 1864 г.—военнымъ начальникомъ Августовскаго отдѣла, въ 1877 г.—командиромъ 7 армейскаго корпуса, а въ слѣдующемъ году восьмого. Въ Турецкую войну 1877—1878 гг. находился въ составѣ войскъ, охранявшихъ побережье Чернаго моря. Въ 1882 г.—командиромъ гренадерскаго корпуса, въ 1886 г.—командующимъ войсками Виленскаго военнаго округа, въ 1895 г.—членомъ Государственнаго Совѣта съ оставленіемъ по армейской пѣхотѣ. Имѣетъ орденъ св. Андрея Первозваннаго и черногорскій—кн. Даніила I-го 1 ст.

Апостолъ Спиридоновичъ Костанда,

Генералъ-Адъютантъ, Генералъ-отъ-Артиллеріи,

членъ государственнаго совѣта.

Родился 12 декабря 1817 г. Окончилъ курсъ въ Ришельевскомъ лицеѣ, службу началъ въ 1836 г. фейерверкеромъ легкой № 1 батареи л.-гв. въ конной артиллеріи и уже въ 1849 г. назначенъ командиромъ легкой № 2 батареи л.-гв. въ конной артиллеріи, съ производствомъ въ полковники. Въ генералъ-маіоры произведенъ въ 1858 г., въ генералъ-лейтенанты въ 1864 г.; въ 1874 г. пожалованъ въ генералъ-адъютанты, а въ 1878 г. произведенъ въ генералы-отъ-артиллеріи. Во время Севастопольской кампаніи К. состоялъ при главнокомандующемъ дѣйствующей арміи въ Турціи; въ 1858 г. назначенъ состоять при Его Имп. Высочествѣ генералъ-фельдцейхмейстерѣ, а съ 1863 по 1872 г. разновременно состоялъ командующ. 8-й пѣхотной дивизіей, начальникомъ 5-й пѣхотной и 2-й гренадерской дивизій. Въ 1872 г. назначенъ начальникомъ артиллеріи Варшавскаго военнаго округа, а въ 1879 г. перемѣщенъ на ту же должность въ Петерб. военный округъ. Въ томъ же году состоялось его назначеніе на постъ помощника Его Имп. Высочества главнокомандующаго войсками гвардіи и Петербургскаго военнаго округа, который онъ занималъ до 1888 г., когда назначенъ на должность командующаго войсками Московскаго военнаго округа. Съ 1896 г.—членъ Государствен. Совѣта, съ оставленіемъ въ званіи генералъ-адъютанта. Числится по гвардейской конной артиллеріи и въ

спискахъ 2-й Его Имп. Высочества генералъ-фельдцейхмейстера батареи гвардейской конно-артиллерійской бригады. За участіе въ кампаніяхъ 1853—1854 годовъ и 1863—1864 годовъ К. имѣетъ ордена св. Анны 1 и 2 ст., съ мечами и золотую саблю, съ надписью „за храбрость". За долголѣтнюю службу награжденъ русскими орденами включительно до св. апостола Андрея Первозваннаго, пожалованнаго ему при торжествѣ коронованія ихъ Имп. Величествъ, въ маѣ 1896 г. Имѣетъ болѣе десятка иностр. орденовъ. За личныя заслуги К. въ 1863 г. сопричисленъ къ русскому дворянству, со внесеніемъ въ II часть дворянской родословной книги. Гербъ утвержденъ въ 1869 г. („Гербовникъ", XIII, 98).

Графъ Николай Павловичъ Игнатьевъ,

Ген.-Адъютантъ, Ген.-отъ-Инфантеріи,

ЧЛЕНЪ ГОСУДАРСТВЕННАГО СОВѢТА.

Родился 17 января 1832 г. Сынъ бывшаго директора Пажескаго Е. В. корпуса и предсѣдателя комитета министровъ, генералъ-адъютанта, ген.-отъ-инфантеріи, возведеннаго въ графское достоинство въ 1877 г. и умершаго въ 1879 г. Воспитаніе получилъ въ Пажескомъ Е. В. корпусѣ и въ академіи генеральнаго штаба, въ которой окончилъ курсъ въ 1851 г. Черезъ три года И. былъ командированъ въ распоряженіе ген.-адъютанта Ѳ. Ѳ. Берга, командовавшаго войсками въ Эстляндіи, и въ 1855 г. исправлялъ должность оберъ-квартирмейстера Балтійскаго корпуса. Съ 1856 г. (7 іюня), И. обращается къ дипломатической службѣ, сначала отправившись военнымъ агентомъ въ Лондонъ (до 16 окт. 1857 г.). Впервые И. выдвигается на дипломатическомъ поприщѣ указаніями на домогательства Австріи (на парижской конференціи 1858 г.), которая, нагло поддерживаемая Англіей, желала воспользоваться недосмотромъ нашихъ дипломатовъ и по возможности отдалить Россію отъ Дуная и Прута. И. указывалъ, какъ должна быть проведена граница (по р. Ялпуху), чтобы отстоять Болградъ, Комрадъ и многія болгарскія колоніи, не отдавая этихъ переселенцевъ Турціи, откуда они разновременно бѣжали подъ защиту Россіи. Переговоры по начертанію границы были поручены

И., благодаря которому домогательства Англіи и Австріи успѣха не имѣли. Еще будучи въ Лондонѣ и предвидя возстаніе сипаевъ въ Индіи, И. въ донесеніяхъ военному министру И.О. Сухозанету, указывалъ на необходимость поддержать Персію въ затруднительное для Англіи время. Предполагавшееся въ 1857 г. назначеніе И. посломъ въ Персію не состоялось, и онъ отправился путешествовать на Востокъ, но уже изъ Египта И. былъ вызванъ обратно для принятія начальства надъ военно-дипломатическою миссіею въ Хиву и Бухару. Сопровождаемый конвоемъ въ 50 человѣкъ, И. выступилъ въ путь изъ Оренбурга, въ маѣ 1858 г. Путь предстоялъ опасный; приходилось слѣдовать по малоизвѣстной или вовсе неизвѣстной мѣстности, терпя не мало лишеній. Въ іюлѣ И. прибылъ въ Хиву и послѣ многихъ пререканій заключилъ съ ханомъ торговый трактатъ. Но вскорѣ И. обнаружилъ вѣроломство хана и рѣшилъ отказаться отъ безполезно заключеннаго трактата и отправиться обратно въ путь не по тому пути, какъ требовалъ ханъ, т. е. обратно въ Усть-Юртъ, а по заранѣе начертанному. Черезъ Каракуль, послѣ ряда столкновеній съ туркменами, И. прибылъ въ Бухару, успѣшно заключилъ договоръ съ ханомъ Насръ-Уллою и освободилъ всѣхъ русскихъ подданныхъ, томившихся въ неволѣ. Между тѣмъ, по полученнымъ въ СПб. донесеніямъ, И. считали погибшимъ, какъ разъ въ то время, когда онъ въ декабрѣ 1858 г. въ сопровожденіи бухарскихъ поселенцевъ появился въ Оренбургѣ. Двадцати семи лѣтъ отъ роду, въ мартѣ 1859 г., произведенный въ генералы, И. былъ назначенъ, 17 мая, уполномоченнымъ въ Китай, который не желалъ признать Айгунскій договоръ. 11 мѣсяцевъ переговоровъ съ пекинскимъ правительствомъ не дали никакихъ результатовъ и привели И. къ заключенію, что для успѣшнаго воздѣйствія на богдыхана потребна военная сила. Предложивъ ультиматумъ, И., вопреки требованія его выѣзда черезъ Монголію въ Кяхту, пробрался черезъ расположеніе всей китайской арміи, сосредоточенной близъ Тянь-Тзиня и по рѣкѣ Пей-хо, для встрѣчи англо-французскаго десанта, и вошелъ въ сношенія съ русскою эскадрою, собравшейся въ Тихомъ Океанѣ, чтобы вступить въ его распоряженіе. Съ большимъ искусствомъ И. затѣмъ воспользовался ходомъ событій и ловко вмѣшался въ переговоры между китайцами и англо-французами, оказавъ услуги обѣимъ сторонамъ. Признательное китайское правительство, за спасеніе своей столицы и за содѣйствіе болѣе скорому удаленію союзныхъ войскъ, поспѣшило заключеніемъ немедленной ратификаціи Айгунскаго договора (2 ноября 1860 г.), по которому за Россіей укрѣпленъ какъ лѣвый берегъ р. Амура, такъ и р. Уссури, со всѣми приморскими гаванями до бухты Посьета, и маньчжурскимъ берегомъ до Кореи (Приморская область), на З. наша граница значительно исправлена по озеро Норъ-Зайсангъ и Небеснымъ горамъ, обезпечено за Россіей право сухопутной торговли въ

поздравить султана Абдулъ-Азиса со вступленіемъ на престолъ, 21 авг. того же года назначенъ директоромъ Азіатскаго департамента, а въ 1864 г. И. предложенъ постъ чрезвычайнаго посланника при Оттоманской Портѣ. Здѣсь И. былъ свидѣтелемъ ряда событій, чередовавшихся одно за другимъ. Въ возстаніи кандіотовъ 1866 года, вызванномъ неисполненіемъ Турціей обѣщанныхъ реформъ на Критѣ, а также непомѣрными налогами, образъ дѣйствій И. былъ чрезвычайно сдержанный. Въ греко-болгарской церковной распрѣ И. былъ на сторонѣ болгаръ, и только по его настояніямъ Турція издала фирманъ объ учрежденіи болгарскаго экзархата, врученный 28 февраля 1870 г. болгарскимъ выборнымъ. Сдержанный образъ дѣйствій И. возстановилъ наше вліяніе на Балканскомъ полуостровѣ, нѣсколько пошатнувшееся вступленіемъ Россіи въ союзъ трехъ Императоровъ и вслѣдствіе соглашенія съ Австріей по поводу герцеговинскаго возстанія 1875 г., а также вслѣдствіе дипломатическаго давленія на Турцію, по почину графа Андраши, взывавшаго о необходимости реформъ въ Босніи и Герцеговинѣ. Стремясь къ независимой на Востокѣ политикѣ, И., всѣми отъ него зависѣвшими средствами, противился соглашенію. Защита славянскихъ народностей создала И. громкую извѣстность среди не только славянскихъ земель, но и во всей Европѣ, и на него стали смотрѣть, какъ на глав. представителя *воинствующаго панславизма*. На Константинопольской конференціи великихъ державъ (въ дек. 1876 г.), созванной, по предложенію Англіи, для мирнаго разрѣшенія затрудненій, вызванныхъ возстаніемъ въ Герцеговинѣ и Босніи, И. удалось на свою сторону привлечь англійскаго уполномоченнаго маркиза Салисбери и добиться единодушныхъ, со стороны европейскихъ державъ, представленій Турціи. Съ 18 февраля по 20 марта 1877 г. И. посѣтилъ Берлинъ, Парижъ, Лондонъ и Вѣну, съ цѣлью обезпечить Россіи нейтралитетъ европейскихъ державъ въ предстоявшей русско-турецкой войнѣ, но безъ особеннаго успѣха (лондонскій протоколъ 31 марта 1877 г.—безсодержателенъ). Во время войны 1877 г. И. былъ назначенъ членомъ Государственнаго Совѣта (3 декабря) и состоялъ въ свитѣ Государя. 14 января 1878 г. И., въ качествѣ перваго уполномоченнаго, отправился въ дѣйствующую армію для веденія переговоровъ съ турками, но прибылъ въ Андріанополь уже по заключеніи перемиріи Начавшіяся здѣсь 2 февраля переговоры были прерваны 8-го и были возобновлены въ Санъ-Стефано, гдѣ 19 февраля 1878 г. и былъ подписанъ Санъ-Стефанс. договоръ, впослѣдствіи искаженный Берлинскимъ трактатомъ. Положеніе дѣлъ, созданное берлинскимъ конгрессомъ, превосходно указываетъ на ту важность, какую имѣлъ бы Санъ-Стефанскій договоръ для Россіи и балканскихъ народовъ въ томъ случаѣ, если бы онъ былъ сохраненъ. Невыгоды Берлинскаго конгресса вскорѣ ярко обнаружились. Человѣкъ русскаго закала, графъ И. постоянно держался въ своей политической

дѣятельности того направленія, которое прежде всего имѣетъ въ виду интересы русскихъ, а не того пугала, которое носитъ названіе „европ. концерта", столь много Россіи принесшаго вреда. Всегда разговорчивый и общительный, И. никогда не драпировался въ тогу „непроницаемаго дипломата", и этимъ много выигрывалъ, часто вызывая откровенность тамъ, гдѣ она иначе не обнаружилась бы и, слѣдовательно, не раскрыла бы слабыхъ сторонъ противника.

По окончаніи восточной войны И. занялъ постъ нижегородскаго ген.-губернатора, а 25 марта 1881 г. онъ былъ назначенъ министромъ госуд. имуществъ; 4 мая былъ призванъ на постъ министра внутреннихъ дѣлъ, на которомъ пробылъ всего до 30 мая 1882 г. Смѣнивъ на послѣднемъ посту гр. Лорисъ-Меликова, И. продолжалъ осуществлять ту часть его программы, которая касалась поднятія экономическаго благосостоянія крестьянства. Проектъ закона о пониженіи выкупныхъ платежей, внесенный гр. Лорисъ-Меликовымъ на разсмотрѣніе въ Государственный Совѣтъ, И. вернулъ обратно, подвергъ новой переработкѣ, съ участіемъ свѣдущихъ людей, при чемъ была принята однообразная рублевая скидка, вмѣсто прежняго принципа соразмѣрности выкупныхъ платежей съ доходностью земли. Также былъ пересмотрѣнъ вопросъ о крестьянскихъ переселеніяхъ и признана была необходимой коренная реформа мѣстнаго управленія, съ каковой цѣлью и была учреждена въ 1881 г. извѣстная Кахановская коммиссія, взамѣнъ существовавшей съ 1859 г. при министерствѣ внутреннихъ дѣлъ коммиссіи о губернскихъ и уѣздныхъ учрежденіяхъ. Иниціативѣ самого гр. И. принадлежитъ возбужденіе вопроса питейнаго, разрѣшеніе котораго при немъ, однако, не подвинулось впередъ. Многія положенія политической программы Лорисъ-Меликова были оставлены, издано было положеніе объ усиленной и чрезвычайной охранѣ (14 августа), частью ограничена гласность судеб., приняты мѣры противъ газетъ (пріостановка „Голоса", предостереженія „Новой Газетѣ", „Русск. Курьеру" и пр.), былъ пріостановленъ предпринятый Лорисъ-Меликовымъ пересмотръ законовъ о печати, назначена сенаторская ревизія въ Прибалтійскія губерніи и изданы временныя правила о евреяхъ 3 мая 1882 г., ограничивавшія ихъ права арендованія и пріобрѣтенія недвижимыхъ имуществъ даже въ чертѣ ихъ осѣдлости. Съ 1884 года И. состоитъ президентомъ об-ва для содѣйствія русской промышленности и торговлѣ, съ 1888 г.—президентомъ славянскаго благотворительнаго об—ва. Генераломъ-отъ-инфантеріи состоитъ съ 1878 г. Имѣетъ орденъ св. Андрея Первозваннаго, не разъ былъ удостаиваемъ Высочайшихъ благодарностей и Монаршихъ благоволеній; кавалеръ иностранныхъ орденовъ: франц.—Почетнаго легіона со звѣздою, турецкаго—Меджидіе 1 и исп. Меча (1861 г.), черногорскаго—„За независимость" и персидскаго—Льва и Солнца 1 (1862),

бол. командорскій кр. (1864), черногорскаго—„За независимость" 1, итал.—Маврикія и Лазаря 1, туниссkаго—Нишанъ-Ифтигаръ и греч.—Спасителя 1 (1865), турецкаго—Османіе 1 (1871), вюртембергскаго—Кор. 1 (1872), портрета Е. В. шаха персидскаго съ алмазами (1873), турецкій — Османіе 1, съ алмазами, и нидерландскаго—Льва 1 (1874), румынскаго—Звѣзд. 1, серб.—Такова 1 (1877), румынскій—Желѣзной Короны (1878), бухар.—Восходящей Звѣзды (1893), съ алмазами. Состоитъ по генеральному штабу.

Михаилъ Петровичъ фонъ-Кауфманъ,

Генералъ-Адъютантъ, Инженеръ-Генералъ,

ЧЛЕНЪ ГОСУДАРСТВЕННАГО СОВѢТА.

Изъ дворянъ. Родился 2 ноября 1821 г. Получилъ образованіе въ главномъ (нынѣ Николаевскомъ) Инженерномъ училищѣ, откуда выпущенъ 13 авг. 1839 г. полевымъ инженеръ-прапорщикомъ; окончилъ полный курсъ 12 августа 1843 г. и переведенъ л.-гв. въ саперный батальонъ; въ 1848 г. произведенъ въ штабсъ-капитаны и переведенъ въ Кавказскій саперный баталіонъ, въ рядахъ котораго находился, въ званіи командира 3-й саперной роты, въ Дагестанскомъ отрядѣ въ дѣлахъ противъ горцевъ и за отличіе при осадѣ укрѣпленнаго селенія Чохъ награжденъ орденомъ св. Анны 3 ст.; въ 1851 г. за отличіе въ дѣлахъ противъ горцевъ произведенъ въ капитаны; въ 1852 г. за отличное усердіе и труды, понесенные по устройству военно-ахтинской дороги, награжденъ орденомъ св. Анны 2 ст. съ Императорскою короною; въ 1852—53 гг. былъ во время лѣтн. воен. дѣйствій начальникомъ инженерныхъ работъ и инженерныхъ войскъ на Лезгинской кордонной линіи; въ 1853 г. устроилъ и сформировалъ въ Тифлисѣ осадный и полевой инженерные парки, для предстоявшей войны въ Азіатской Турціи; затѣмъ былъ въ составѣ александропольскаго отряда; за отличіе въ дѣлахъ противъ горцевъ произведенъ въ 1854 г. въ подполковники, а въ 1855 г., за отличіе въ дѣлахъ противъ турокъ, награжденъ орденомъ св. Владиміра 4 ст. съ

бантомъ и въ томъ же году орденомъ св. Георгія 4 ст., за примѣрные подвиги, мужество и храбрость, оказанные имъ въ бою съ турками при штурмѣ Карса; въ 1857 году произведенъ въ полковники и назначенъ командиромъ Кавказскаго сапер. батальона, членомъ полеваго аудиторіата кавказской арміи; въ томъ же году—командиромъ Навагинскаго пѣхотнаго полка; въ 1857 г. командующимъ войсками въ Шатаевскомъ округѣ и награжденъ золотою саблею „за храбрость"; въ 1859 г. орденомъ св. Владиміра 3 ст. съ мечами; съ 1860 г. по 1868 г. начальникъ Николаев. инженерной академіи и училища; былъ членомъ коммиссіи для разсмотрѣнія проектовъ конструкціи полковыхъ обозовъ и произведенъ въ ген.-маіоры; въ 1862 году — членомъ комитета по преобразованію военно-учебныхъ заведеній, коммиссіи по измѣненію организаціи войскъ и комитета для составленія вновь военно-судебнаго устава; въ 1863 г. былъ членомъ спец. комитета по устройству и образованію войскъ; въ 1865 г. членомъ комитета для начертанія положенія объ устройствѣ военно-врачебной части въ военное время; въ 1866 г. произведенъ въ ген.-лейтенанты и назначенъ генералъ-интендантомъ, въ 1867 г. главнымъ интендантомъ военнаго м-ва и начальникомъ главн. интендантскаго управленія; въ 1868 г. ген.-адъютан.; въ 1871 г. предсѣдателемъ ком. для составленія положенія объ организаціи полковыхъ обозовъ; въ 1873 г. членомъ коммиссіи объ организаціи нашихъ военныхъ силъ; въ 1877 г. приказомъ по военному вѣдомству объявлена Высочайшая благодарность Его Императорскаго Величества за отличный успѣхъ всѣхъ распоряженій по снабженію интендант. потребностями войскъ дѣйствующей арміи и произведенъ въ инженеръ-генералы; въ 1879 г. назначенъ товарищемъ генералъ-инспектора по инженерной части; въ 1882 г.—членомъ Государственнаго Совѣта, съ присутствованіемъ въ д-тѣ государственной экономіи. Имѣетъ орденъ св. Андрея Первозваннаго. Числится въ 78 пѣх. Навагинскомъ полку, въ 1 кавказскомъ сапери. батал. и въ ротѣ Николаевскаго инженернаго училища. Состоитъ предсѣдателемъ главнаго управленія россійскаго общества Краснаго Креста, почет. членомъ Императорской академіи наукъ и Николаевской инженерной академіи.

Графъ Константинъ Ивановичъ Паленъ,

Дѣйствительный Тайный Совѣтникъ, Статсъ-Секретарь,

членъ государственнаго совѣта.

Изъ знатной фамиліи древнѣйшихъ лифляндскихъ дворянъ; въ графское Россійской Имперіи достоинство пожалованъ императоромъ Павломъ I баронъ Петръ Алексѣевичъ фонъ-деръ-Паленъ, 22 февраля 1799 г. К. И. Паленъ родился въ 1833 году. Образованіе получилъ въ С.-Петербургскомъ университетѣ, гдѣ и окончилъ курсъ по юридическому факультету, со степенью кандидата правъ въ 1853 г. 17 апрѣля 1854 г. поступилъ на службу по министерству народнаго просвѣщенія, а въ 1855 г. перешелъ въ канцелярію Государственнаго Совѣта. Во время Крымской войны, когда у насъ еще не было Общ. Краснаго Креста, графъ П. состоялъ членомъ коммиссіи, посланной Императрицей Маріей Александровной въ Севастополь для возможнаго облегченія страданій храбрыхъ воиновъ. Здѣсь графъ провелъ послѣдніе три мѣсяца достопамятной осады. Изъ восьми членовъ этой коммиссіи лишь трое вернулись изъ Севастополя: остальныхъ тамъ не стало. Самъ графъ заразился и долго болѣлъ тифомъ. За Крымскую кампанію награжденъ орденами св. Анны 3 ст. и св. Владиміра 4 ст. Оставивъ службу въ Государств. Совѣтѣ, гр. П. перешелъ въ министерство внутреннихъ дѣлъ, гдѣ занялъ должность вице-директора департамента исполнительной полиціи. Въ 1864 г. гр. П. произведенъ въ дѣйствит. статскіе

совѣтникомъ и назначенъ псковскимъ гражданскимъ губернаторомъ. Въ этой должности оставался до 1867 г., когда произведенъ въ тайные совѣтники, пожалованъ статсъ-секретаремъ къ Его Имп. Величеству и назначенъ сначала товарищемъ министра юстиціи, а осенью того же года министромъ юстиціи. Въ управленіе министерствомъ юстиціи графа П. судебная реформа дѣлала успѣхи, проникая въ новыя, дореформенныя мѣстности Россіи. Въ 1869 году „во вниманіе къ отлично-ревностному служенію по управленію министерствомъ юстиціи и къ трудамъ, понесеннымъ по введенію новыхъ судебныхъ установленій, а равно въ „изъявленіе особеннаго Его Имп. Величества благоволенія", пожалованъ орденомъ св. Владиміра 2 ст. и мечами къ ордену св. Владиміра 4 ст. Въ 1872 г. назначенъ членомъ особаго Высочайше учрежденнаго при Государственномъ Совѣтѣ присутствія для разсмотрѣнія проекта новаго закона объ охотѣ. Въ началѣ 1878 г., 37 лѣтъ отъ роду, произведенъ въ дѣйствительные тайные совѣтники и назначенъ членомъ Государствен. Совѣта, гдѣ онъ, по старшинству времени пребыванія, занимаетъ второе мѣсто. Въ 1879 году назначенъ членомъ особой коммиссіи для предварительнаго соображенія дѣла о введеніи мировыхъ судебныхъ установленій въ Прибалтійскихъ губерніяхъ; въ этомъ же году участвовалъ въ трудахъ коммиссіи при Госуд. Совѣтѣ по вопросу о тюремномъ преобразованіи; въ 1883 году назначенъ предсѣдателемъ коммиссіи учрежденной для пересмотра всѣхъ дѣйствующихъ о евреяхъ въ Имперіи законовъ и для составленія предположеній о необходимыхъ въ нихъ измѣненіяхъ; въ 1884 году назначенъ членомъ особой коммиссіи для составленія проектовъ мѣстнаго управленія. Имѣетъ орденъ св. Андрея Первозваннаго и бельгійскій орденъ Леопольда 1 ст. Во время коронованія Императора Александра III состоялъ верховнымъ церемоніймейстеромъ. 14 марта т. г. П. Высоч. повелѣно быть верховнымъ маршаломъ при св. коронованіи Ихъ Имп. Величествъ. Состоитъ почетнымъ мировымъ судьею Туркумъ-Тольсенскаго округа. При немъ введены Судебные Уставы 20-го ноября 1864 года въ большей части Имперіи. Почетный гражданинъ города Скопина и почетный членъ московскаго археологическаго общества.

Константинъ Карловичъ Гротъ,

Дѣйствительный Тайный Совѣтникъ, Статсъ-Секретарь,

ЧЛЕНЪ ГОСУДАРСТВЕННАГО СОВѢТА.

Младшій братъ извѣстнаго академика-языковѣда Якова Карловича Г. († 24 мая 1893 г.). Род. въ 1815 г. Окончивъ въ 1835 г. курсъ въ Царскосел. лицеѣ, поступилъ на службу въ томъ же году секретаремъ къ президенту гофъ-интендантской конторы; въ 1838 г. переведенъ во 2-й д-тъ м-ва государственныхъ имуществъ; въ 1839 г. причисленъ къ V отдѣленію Собственной Его Императорскаго Величества канцеляріи; въ 1845 году назначенъ чиновникомъ особыхъ порученій VIII класса при временномъ счетномъ отдѣленіи хозяйственнаго д-та м-ва внутр. дѣлъ; въ 1847 году назначенъ чиновникомъ особыхъ порученій при м-вѣ внутреннихъ дѣлъ по наблюденію за дѣлами спб. городскаго хозяйства; въ 1848 г. — членомъ коммиссіи для введенія новаго общественнаго управленія въ С.-Петербургѣ; въ 1850 году ему поручено предоставить проектъ образованія цехового управленія въ нѣкоторыхъ городахъ Имперіи; въ 1853 г. назначенъ самарск. гражданск. губернаторомъ; въ 1859 г. — членомъ коммиссіи о губернск. и уѣздн. учрежденіяхъ, состоявшей подъ предсѣдательствомъ Н. А. Милютина и выработавшей проектъ института мировыхъ посредниковъ и, вообще, учрежденій по крестьянскимъ дѣламъ, а также давшей мысль о земскихъ учрежденіяхъ; въ томъ же году участвовалъ въ коммиссіяхъ по вопросу

объ улучшеніи денежной и банковой системъ и по составленію проекта устройства земскихъ банковъ. Затѣмъ, когда въ 1863 году д-ть податей и сборовъ былъ преобразованъ въ д-ть неокладныхъ сборовъ, Г. былъ назначенъ первымъ директоромъ преобразованнаго учрежденія. На этомъ посту онъ проявилъ широкую опытность и большой тактъ, что было такъ необходимо при ликвидаціи откупного хозяйства и введеніи акцизной системы, которымъ руководилъ Г. Въ теченіе сравнительно короткаго времени онъ былъ удостоенъ многихъ Высочайшихъ наградъ: въ 1863 году ему было пожаловано званіе статсъ-секретаря, въ 1864 году—орденъ св. Владиміра 2 ст., а въ 1865 году—орденъ Бѣлаго Орла. Въ 1869 году назначенъ членомъ отъ м-ва финансовъ въ учрежденную при госуд. канцеляріи особую коммиссію для разсмотрѣнія проекта облегчительныхъ паспортныхъ правилъ; въ 1870 году назначенъ членомъ комитета для разсмотрѣнія проекта городового положенія, 5 апр. того же года назначенъ членомъ Государственнаго Совѣта, гдѣ присутствовалъ въ департаментѣ госуд. экономіи, а съ 1872 г. въ д-тѣ законовъ. Въ 1879 году подъ его предсѣдательствомъ образована была въ составѣ Государственнаго Совѣта особая коммиссія о тюремной реформѣ. Коммиссія эта, состоявшая изъ нѣсколькихъ членовъ Государственнаго Совѣта, составила и внесла въ совѣтъ обширный трудъ, въ которомъ каждое изъ существующихъ у насъ наказаній изслѣдовано было въ историческомъ его происхожденіи, изучено было современное состояніе карательной системы не только у насъ, но и за границей, и на подготовленной такимъ образомъ почвѣ проектирована новая лѣстница наказаній. Но Государственный Совѣтъ, отдавая полную справедливость этому труду, не нашелъ возможнымъ утвердить всѣ подробности предположенной системы наказаній, опасаясь стѣснить этимъ будущихъ составителей новаго уголовнаго уложенія. Поэтому онъ ограничился установленіемъ однихъ только главныхъ началъ карательной системы, которыя должны быть положены въ основаніе какъ преобразовательной дѣятельности тюремной администраціи, такъ и работъ по составленію новаго уголовнаго уложенія. Въ результатѣ появился законъ 11-го дек. 1879 г., принимающій, между прочимъ, систему одиночнаго тюремнаго заключенія, съ обязательными работами. Вмѣстѣ съ тѣмъ было учреждено Главное Тюремное Управленіе, включенное въ вѣдѣніе м-ва Вн. Дѣлъ; въ 1881 г. Тюремное Управленіе отдѣлено отъ м-ва Вн. Дѣлъ и поручено К. К. Гроту съ званіемъ завѣдующаго тюремною частью, на правахъ министра, а въ 1882 г. поступило вновь въ вѣдѣніе м-ва Вн. Дѣлъ; въ этому году К. К. назначенъ главноуправляющимъ Собственною Его Имп. Величества канцеляріею по учрежденіямъ Имп. Маріи; этотъ постъ Г. занималъ до 1885 г. Г. пріобрѣлъ широкую извѣстность своими трудами на пользу слѣпыхъ. Послѣ войны

1877—1878 гг., ему, какъ предсѣдателю главнаго попечительства для пособія нуждающимся семействамъ воиновъ, было поручено изыскать средства для облегченія участи солдатъ, потерявшихъ зрѣніе во время военныхъ дѣйствій. Съ этою цѣлью имъ были приняты мѣры къ поданію окулистической помощи тѣмъ изъ нижнихъ чиновъ, зрѣніе которыхъ еще могло быть возстановлено, а для окончательно ослѣпшихъ были учреждены два убѣжища — въ С.-Петербургѣ и Кіевѣ. Этимъ было положено начало „попечительству Императрицы Маріи Александровны о слѣпыхъ", о полезной дѣятельности котораго свидѣтельствуютъ училища, мастерскія и другія ремесленныя заведенія для слѣпыхъ, лѣчебницы для больныхъ глазами, учрежденныя во многихъ городахъ Россіи. Особенно полезна дѣятельность ежегодно снаряжаемыхъ попечительствомъ летучихъ окулистическихъ отрядовъ. Впродолженіе 14-ти лѣтъ Г. состоялъ безсмѣннымъ предсѣдателемъ попечительства. Въ послѣдніе годы Г. много трудится, предсѣдательствуя въ коммиссіи по вопросу о призрѣніи бѣдныхъ. Г. имѣетъ орденъ Андрея Первозваннаго. Съ 1875 г. по 1882 годъ состоялъ предсѣдателемъ совѣта управленія учрежденіями Великой Княгини Елены Павловны.

Князь Алексѣй Борисовичъ Лобановъ-Ростовскій,

Статсъ-Секретарь, Сенаторъ, Дѣйствител. Тайный Совѣтникъ,

министръ иностранныхъ дѣлъ *).

Принадлежитъ къ одному изъ древнѣйшихъ и знатнѣйшихъ родовъ русскихъ, своимъ началомъ восходящимъ ко времени князя Рюрика. Род. 18 дек. 1824 г., окончилъ курсъ въ Императорскомъ Александровскомъ лицеѣ и 12 декабря 1844 г. былъ зачисленъ на службу въ д-ть хозяйственныхъ и счетныхъ дѣлъ министерства иностранныхъ дѣлъ, съ чиномъ титулярнаго совѣтника. Въ маѣ слѣдующаго 1845 г. онъ уже былъ назначенъ вторымъ секретаремъ канцеляріи министра иностранныхъ дѣлъ, а въ маѣ 1847 г. первымъ секретаремъ. Въ 1849 г. ему пожаловано званіе камеръ-юнкера, а въ 1850 г. послѣдовало назначеніе его младшимъ совѣтникомъ миссіи въ Берлинѣ. Въ маѣ 1851 г. князь былъ сдѣланъ старшимъ секретаремъ той-же миссіи. Въ Берлинѣ онъ прослужилъ весь начальный періодъ Крымской войны. Въ апрѣлѣ 1856 года князь Л.-Р. назначенъ совѣтникомъ миссіи въ Константинополѣ, а въ слѣдующемъ 1857 году получилъ чинъ статскаго совѣтника. Въ 1858 г. временно былъ назначенъ повѣреннымъ въ дѣлахъ, а въ 1859 году чрезвычайнымъ посланникомъ при Оттоманской Портѣ; 14 марта 1863 г. Л.-Р. былъ уволенъ отъ этой должности и отъ службы

*) † 18 августа 1896 г.

въ министерствѣ иностранныхъ дѣлъ по домашнимъ обстоятельствамъ. Въ августѣ того же 1863 г. онъ снова поступилъ въ вѣдомство министерства иностр. дѣлъ, а въ маѣ 1866 г. перешелъ въ вѣдомство м-ва внутрен. дѣлъ и въ томъ же году занялъ постъ орловскаго губернатора. Въ мартѣ 1867 г. поручены были обязанности товарища министра внутреннихъ дѣлъ. Съ 8-го іюля по 15-е октября 1867 г. онъ самостоятельно управлялъ министерствомъ внутреннихъ дѣлъ и удостоился Высочайшей благодарности. Въ томъ же году ему пожалованъ чинъ тайнаго совѣтника. Съ ноября 1868 по 30-е мая 1869 г. онъ былъ предсѣдателемъ коммиссіи по дѣламъ о расколѣ, учрежденной при министерствѣ внутреннихъ дѣлъ. Въ 1870 г. Л.-Р. пожалованъ въ званіе статсъ-секретаря и приглашенъ къ участію въ дѣлахъ коммиссіи гр. Палена въ министерствѣ юстиціи, по преобразованію слѣдственной части, и состоялъ членомъ коммиссіи о губернскихъ и уѣздныхъ учрежденіяхъ. Въ 1875 г. князь Л., попрежнему исполнявшій обязанности товарища министра внутреннихъ дѣлъ, предсѣдательствовалъ въ коммиссіи по дѣламъ раскола и былъ приглашенъ Императоромъ Александромъ II къ содѣйствію въ собираніи матеріаловъ для исторіи Императора Николая I. Князь Лобановъ не принималъ никакого участія въ политикѣ министерства иностранныхъ дѣлъ по восточному вопросу и въ войнѣ съ Турціей 1877 года, со всѣми предшествовавшими ей перипетіями. Но 22-го апрѣля 1878 года, когда окончательная судьба войны уже вполнѣ выяснилась, князю Л. порученъ былъ весьма важный постъ посла въ Константинополѣ. Въ качествѣ посла онъ принималъ непосредственное участіе въ заключеніи мира съ Турціей и въ Берлинскомъ конгрессѣ. Но въ Константинополѣ онъ послѣ этого пробылъ недолго: 22-го декабря 1879 г. послѣдовало его назначеніе посломъ въ Лондонъ, а 13-го іюля 1882 г. онъ былъ переведенъ посломъ въ Вѣну, гдѣ и оставался 13 лѣтъ. Занимать постъ посла въ Вѣнѣ послѣ Берлинскаго конгресса и послѣдовавшихъ за нимъ тяжелыхъ событій было весьма трудно. Были моменты, когда разрывъ между Россіей и Австріей казался неизбѣжнымъ. Спокойствію и такту князя Л. оба государства въ значительной степени обязаны сохраненіемъ мира. Въ ознаменованіе этихъ услугъ Императоръ Александръ III пожаловалъ князю, 9 апрѣля 1889 г., орденъ св. Андрея Первозваннаго, при собственноручномъ рескриптѣ, составленномъ въ самыхъ милостивыхъ выраженіяхъ. Наконецъ, 6-го января 1895 г. князь былъ назначенъ посломъ въ Берлинъ, но не успѣлъ еще вступить въ отправленіе своихъ обязанностей, какъ былъ призванъ на постъ министра иностранныхъ дѣлъ. Князь Л.-Р. имѣетъ орденъ св. ап. Андрея Первозваннаго и множество иностранныхъ.

Смолоду большой любитель отечественной старины, кн. Л.-Р. составилъ замѣчательное собраніе книгъ, автографовъ и матеріаловъ по исторіи

Россіи, преимущественно относящихся къ XVIII ст., въ томъ числѣ собраніе подлинныхъ писемъ князя Безбородко къ гр. Н. П. Панину и драгоцѣнные сборники матеріаловъ о царствованіи Павла I. Нѣсколько интересныхъ статей помѣстилъ въ „Русской Старинѣ", преимущественно на основаніи ему принадлежащихъ и неопубликованныхъ матеріаловъ. Кн. Л.-Р. владѣлъ замѣчательнымъ собраніемъ портретовъ и монетъ, среди которыхъ особенно интересна коллекція русскихъ монетъ, чеканенныхъ въ Кенигсбергѣ во время занятія его русскими войсками (1758—1761). Во Франціи князь Л. опубликовалъ: „Mémoires au marquis de Vaudreuil" и „Histoire des émigrés". Судьбы дворянства русскаго, какъ выдающагося въ Россіи сословія, до реформъ новѣйшаго времени почти исключительно стоявшаго у кормила правленія, особенно интересовали князя Л.-Р. и одними изъ любимыхъ его занятій въ часы досуга, оставляемаго ему политикой, являются занятія русской генеалогіей, въ результатѣ давшія солидный трудъ, подъ заглавіемъ: „Русская родослов. книга", первоначально изданный анонимно, въ 1873—76 гг., редакціей „Русской Старины", а въ 1895 г. появившійся въ двухъ томахъ, значительно исправленнымъ и дополненнымъ вторымъ изданіемъ. Въ короткое время управленія министерствомъ иностранныхъ дѣлъ кн. Л.-Р. успѣлъ достигнуть значительныхъ результатовъ; среди державъ Европы наша страна заняла первенствующее мѣсто. Россія принимала участіе въ улаженіи японо-китайской распри, значительно расширено соглашеніе съ Франціей, уложенъ болгарскій и армянскій вопросы и пр.

Евгеній Петровичъ Новиковъ,

Дѣйствительный Тайный Совѣтникъ,

ЧЛЕНЪ ГОСУД. СОВѢТА, СОСТОИТЪ ВЪ ВѢДОМСТВѢ МИНИСТЕРСТВА ИНОСТРАННЫХЪ ДѢЛЪ.

Изъ дворянъ. Родился 15 августа 1826 г. Окончивъ курсъ въ Московскомъ университетѣ со степенью магистра въ 1849 г., поступилъ на службу 28 фев. 1850 г. въ азіатскій департаментъ министерства иностранныхъ дѣлъ; въ 1854 г. пожалованъ въ званіе камеръ-юнкера, въ 1856 г. назначенъ млад. секретаремъ миссіи въ Константинополѣ; въ 1858 г.—старшимъ секретаремъ той же миссіи; въ 1859 г.—совѣтникомъ миссіи; въ 1860 г.—член. европейской коммиссіи въ Сиріи; въ 1864 г. пожалованъ въ званіе камергера, въ 1865 г. назначенъ чрезвычайнымъ посланникомъ и полномочнымъ министромъ при королѣ эллиновъ; въ 1870—г. при императорѣ Австро-Венгріи; въ 1874 г.—чрезвычайнымъ и полномочнымъ посломъ при императорѣ австрійскомъ, королѣ венгерскомъ. Въ декабрѣ 1879 г. произведенъ въ дѣйствительные тайные совѣтники и назначенъ чрезвычайнымъ и полномочнымъ посломъ при турецкомъ Султанѣ; 8 іюля 1882 года Всемилостивѣйше повелѣно быть членомъ Государственнаго Совѣта. Имѣетъ брилліантовые знаки ордена св. Александра Невскаго.

Борисъ Павловичъ Мансуровъ 1-й,

Дѣйствительный Тайный Совѣтникъ,

ЧЛЕНЪ ГОСУДАРСТВЕННАГО СОВѢТА, СЕНАТОРЪ,
СТАТСЪ-СЕКРЕТАРЬ.

Изъ дворянъ. Родился въ 1828 г. Окончивъ курсъ въ Императорскомъ училищѣ правовѣдѣнія, съ чиномъ IX класса и съ награжденіемъ первою золотою медалью, поступилъ на службу 1 мая 1845 года въ канцелярію 1-го департамента Сената; въ 1847 году назначенъ секретаремъ этого департамента, въ 1849 году назначенъ и. д. помощника юрисконсульта министерства юстиціи; въ 1850 г.—правителемъ канцеляріи этого министерства; 14 августа 1851 года пожалованъ въ званіе камеръ-юнкера Двора Его Императорскаго Величества. 3 августа 1853 года, вслѣдствіе Высочайшаго Его Императорскаго Величества замѣчанія о накопленіи дѣлъ и бумагъ по московскимъ департаментамъ Сената и Высочайшаго повелѣнія о принятіи возможно дѣятельныхъ мѣръ къ скорѣйшему теченію дѣлъ по Сенату, ему поручено немедленно отправиться въ Москву и, по личномъ обозрѣніи отчетности департаментовъ, войти въ соглашеніе съ оберъ-прокуроромъ о мѣрахъ для отвращенія замѣченнаго Государемъ Императоромъ накопленія дѣлъ и установленія отчетности на точныхъ и правильныхъ основаніяхъ. Въ 1854 г. назначенъ чиновникомъ особыхъ порученій V кл. при морскомъ министерствѣ, членомъ комитета по составленію части свода морскихъ

постановленій, при чемъ ему было поручено вскорѣ [составленіе свода постановленій по кораблестроительной части для хозяйственнаго морского устава. Въ іюлѣ 1855 г. назначенъ завѣдующимъ госпиталями морского вѣдомства въ Крыму, въ 1856, 1857 и 1858 гг. командированъ на Востокъ, для содѣйствія русскому обществу пароходства и торговли по учрежденію сообщеній между Чернымъ моремъ и Восточными портами. Успѣшно выполнивъ возложенныя на него миссіи, назначенъ въ 1859 г. чиновникомъ особыхъ порученій IV кл. при морскомъ министрѣ; 21 мая того же года—статсъ-секретаремъ Его Имп. Величества; 11 января 1860 г.—членомъ управляющимъ дѣлами комитета по принятію мѣръ къ устройству въ Палестинѣ русскихъ богоугодныхъ заведеній для православныхъ паломниковъ; въ качествѣ управляющаго дѣлами этого комитета, состоявшаго подъ предсѣдательствомъ Великаго Князя Константина Николаевича, принималъ ближайшее участіе въ покупкѣ русскаго мѣста близъ храма Господня и слѣдилъ за первыми работами по раскопкамъ на этомъ мѣстѣ; 28 декабря 1861 года — членомъ главнаго правленія училищъ и управляющимъ департаментомъ народнаго просвѣщенія; когда главное правленіе было упразднено, М. назначенъ членомъ совѣта м-ра народнаго просвѣщенія; 7 мая 1864 г., по упраздненіи Палестинскаго комитета, назначенъ членомъ Высочайше учрежденной при азіатскомъ департаментѣ министерства иностранныхъ дѣлъ коммиссіи для завѣдыванія русскими богоугодными заведеніями въ Палестинѣ; въ томъ же году оставилъ службу по министерству народнаго просвѣщенія, а 8-го января 1865 года ему повелѣно присутствовать въ Правительствующемъ Сенатѣ. Присутствовалъ сначала въ департаментѣ герольдіи, затѣмъ, послѣдовательно, въ 1 отдѣленіи 6 департамента, въ 1 отдѣленіи 5 департамента, во 2 и въ 7 департаментахъ. 30 мая 1868 г. назначенъ вице-президентомъ коммиссіи по сооруженію храма во имя Христа Спасителя въ Москвѣ. 1 янв. 1872 г. назначенъ членомъ Государственнаго Совѣта и присутствовалъ въ департаментѣ государственной экономіи. Былъ назначенъ членомъ особой коммиссіи для разсмотрѣнія всеподданнѣйшихъ отчетовъ Императорскаго человѣколюбиваго общества за 1871 годъ, по комитету призрѣнія заслуженныхъ гражданскихъ чиновниковъ за 1876, 1877, 1878 и 1879 гг. 6 октября 1881 г. назначенъ членомъ особой коммиссіи для подробной разработки проектовъ законоположеній объ укрѣпленіи правъ на недвижимое имущество. Имѣетъ орденъ св. Владиміра 1 степ. Ученые труды М.: „Базилика Имп. Константина въ святомъ градѣ Іерусалимѣ", „Русскія раскопки въ св. градѣ Іерусалимѣ передъ судомъ русскаго археологическаго общества", „Храмъ св. Гроба Господня въ его древнемъ видѣ" (Рига, 1887) и др.

Михаилъ Семеновичъ Нахановъ 1-й,

Дѣйствительный Тайный Совѣтникъ,

СТАТСЪ-СЕКРЕТАРЬ, ЧЛЕНЪ ГОСУД. СОВѢТА И КОМИТЕТА ПРИЗРѢНІЯ ЗАСЛУЖЕННЫХЪ ГРАЖДАНЪ ЧИНОВНИКОВЪ.

Родился на Кавказѣ въ 1833 г. По окончаніи курса въ Императорскомъ училищѣ правовѣдѣнія, 13 мая 1853 г., поступилъ на службу въ 5-й д-тъ Правительствующаго Сената, откуда переведенъ въ д-тъ м-ва юстиціи, а въ 1857 г. назначенъ секретаремъ въ бывшую канцелярію Кавказскаго и Сибирскаго комитета. Въ 1855 г., во время Крымской войны, командированъ въ Новороссійскій край состоять при оберъ-прокурорѣ, ревизовавшемъ судебныя мѣста Херсонской и Таврической губ. Въ 1858 г. командированъ въ Западную Сибирь съ цѣлью ознакомленія съ краемъ и мѣстными потребностями. Въ 1861 г. назначенъ ярославскимъ вице-губернаторомъ, въ 1868 г. -псковскимъ губернаторомъ. Въ 1872 г. переведенъ на службу въ С.-Петербургъ, помощникомъ управляющаго дѣлами комитета министровъ, въ 1873 г. назначенъ статсъ-секретаремъ, въ 1875 г. — управляющимъ дѣлами комитета министровъ. При этомъ принималъ участіе въ рядѣ коммиссій и совѣщаній: о сокращеніи государственныхъ расходовъ, о замѣнѣ подушной подати, въ комитетѣ добровольнаго флота (предсѣдательствовалъ въ хозяйственномъ его отдѣленіи) и въ Верховной коммиссіи, учрежденной въ СПб., подъ начальствомъ графа Лорисъ-Меликова, указомъ 12 февраля

1880 г. (П. С. З. № 60492), для охраненія госуд. порядка и общественнаго спокойствія. 6 августа 1880 г. назначенъ товарищемъ министра внутреннихъ дѣлъ, съ производствомъ въ дѣйствительные тайные совѣтники. 12 апрѣля 1881 г. опредѣленъ членомъ Государственнаго Совѣта и предсѣдателемъ коммиссіи для составленія правилъ объ охранѣ госуд. и общественнаго порядка. Въ томъ же году назначенъ присутствовать въ департаментѣ государственной экономіи и предсѣдателемъ особой коммиссіи для составленія проектовъ мѣстнаго управленія; коммиссія эта извѣстна подъ именемъ Кахановской и имѣла цѣлью завершить и объединить реформы Имп. Александра II (подробности о коммиссіи см. въ „Вѣстникѣ Европы" 1881 г., № 12; 1882 г., №№ 5 и 6; 1884 г., № 11; 1885 г., №№ 5 и 10). К. участвовалъ и въ коммиссіи о преобразованіи порядка разсмотрѣнія всеподданнѣйшихъ прошеній и состоялъ съ 1884 г. по 1885 г. первымъ по времени предсѣдателемъ замѣнившаго б. коммиссію прошеній особаго присутствія при Госуд. Совѣтѣ, для разсмотрѣнія всеподданнѣйшихъ жалобъ на рѣшенія Правит. Сената. Въ 1895 г. назначенъ членомъ комитета финансовъ. Имѣетъ орденъ св. Владиміра 1-й ст. Съ 1875 г. состоитъ членомъ комитета призрѣнія заслуженныхъ гражданскихъ чиновниковъ, съ 1884 г.—предсѣдателемъ спб. общества земледѣльческихъ колоній и ремеслен. пріютовъ. Членъ главнаго управленія Краснаго Креста. Почетный членъ: Покровской общины сестеръ милосердія и лифляндскаго общества сельск. хозяевъ; почет. предсѣдатель общества псковск. врачей и членъ другихъ ученыхъ и благотворительныхъ обществъ.

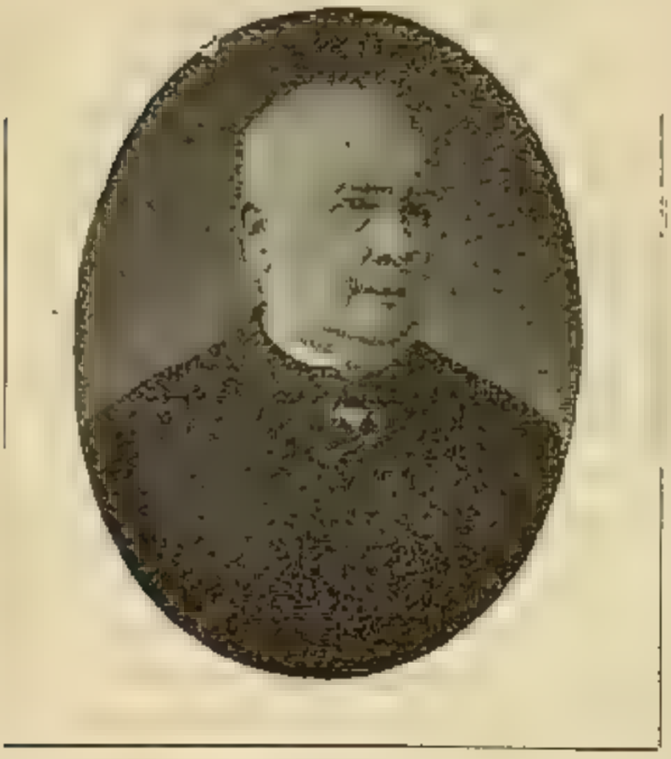

Николай Ивановичъ Стояновскій,

Дѣйствительный Тайный Совѣтникъ, Статсъ-Секретарь,

ЧЛЕНЪ ГОСУД. СОВѢТА, ПРЕДСѢДАТЕЛЬ ДЕПАРТАМЕНТА ГРАЖДАНСКИХЪ И УГОЛОВНЫХЪ ДѢЛЪ, СЕНАТОРЪ.

Изъ дворянъ. Родился въ 1820 г. въ Могилевѣ-на-Днѣпрѣ. Съ 1832 по 1835 г. обучался въ благородномъ пансіонѣ въ Златополѣ, Кіевской губерніи, а затѣмъ поступилъ въ Императорское училище правовѣдѣнія, гдѣ окончилъ курсъ въ 1841 г. съ чиномъ коллежскаго секретаря и въ томъ же году (17 іюня) опредѣлился на службу въ 1 отдѣл. 5 департамента Правительствующаго Сената. Въ Сенатѣ прошла и вся служба его, помимо которой онъ занималъ мѣсто преподавателя практическаго уголовнаго и гражданскаго судопроизводства въ училищѣ правовѣдѣнія, съ 1850 по 1854 г. Въ 1857 г. назначенъ герольдмейстеромъ департамента герольдіи Сената и тогда же утвержденъ въ званіи директора моск. тюремнаго комитета; въ 1859 г.—членомъ Высочайше утвержденной коммиссіи для начертанія положенія объ уѣздныхъ учрежденіяхъ и слѣдственной полиціи; въ 1861 г.—статсъ-секретаремъ д-та гражданскихъ и духовныхъ дѣлъ Государственнаго Совѣта, членомъ особой коммиссіи для начертанія проекта положенія объ акцизѣ съ питей въ Имперіи и коммиссіи по составленію проекта положенія о частныхъ кредитныхъ учрежденіяхъ для производства операцій по залогу недвижимыхъ имуществъ; въ 1862 г.—членомъ-редакторомъ

въ Высочайше учрежденную при Государств. канцеляріи коммиссію для составленія проектовъ законоположеній о преобразованіи судебной части въ Россіи; въ томъ же году назначенъ товарищемъ министра юстиціи; въ 1864 г. Высочайше повелѣно „предоставить т. с. С. быть во всѣхъ засѣданіяхъ Государственнаго Совѣта по дѣламъ судебной реформы и представлять объясненія и соображенія свои по проектамъ о преобразованіи судебной части"; принималъ живѣйшее участіе при введеніи въ дѣйствіе новыхъ установъ; съ 1867 года—сенаторъ, съ присутствованіемъ въ уголовномъ кассаціонномъ департаментѣ; въ 1872 г.—первоприсутствующій этого д-та; 1 января 1875 г.—членъ Государственнаго Совѣта, съ присутствованіемъ въ департаментѣ законовъ; въ 1877 г.—членъ особыхъ коммиссій: 1) по преобразованію тюремной части и о пересмотрѣ 2 главы 1 раздѣла улож. о наказаніяхъ, 2) для предварительнаго разсмотрѣнія дѣла о введеніи мировыхъ судебн. установленій въ Прибалтійскихъ губерніяхъ; въ 1881 г.—членъ особой ком. для подробной разработки проектовъ законоположеній объ укрѣпленіи правъ на недвижимое имущество; въ 1882 г.—членъ особаго комитета для общаго пересмотра дѣйствующихъ гражданскихъ законовъ и для составленія проекта граждан. уложенія, въ 1883 г.—дѣйствительный членъ Императ. Человѣколюбиваго общества и предсѣдатель редакціонной коммиссіи для начертанія проекта гражданскаго уложенія; въ 1889 г.—предсѣдатель особой коммиссіи по разсмотрѣнію проекта преобразованія канцеляріи по принятію прошеній, на Высочайшее Имя приносимыхъ; въ 1894 г.—предсѣдатель особой коммиссіи при Государственномъ Совѣтѣ для предварительнаго обсужденія представленія м-ра юстиціи о преобразованіи межевой части; въ 1895 г. пожалованъ въ статсъ-секретари Его Императ. Величества и назначенъ членомъ особой при Государственномъ Совѣтѣ коммиссіи для предварительнаго обсужденія представленій м-ровъ юстиціи и финансовъ по проекту устава о векселяхъ. С. принималъ весьма дѣятельное участіе въ дѣлѣ судебной реформы. Ему принадлежитъ важный и далеко не легкій трудъ составленія первыхъ основныхъ началъ уголов. судопроизводства и онъ самъ, въ качествѣ статсъ-секретаря департамента гражданскихъ и уголовныхъ дѣлъ Государственнаго Совѣта, написалъ весь журналъ совѣта объ основныхъ положеніяхъ этого судопроизводства. Въ самый разгаръ обширныхъ подготовительныхъ работъ по открытію новыхъ судебныхъ установленій, С. занялъ, въ концѣ 1862 г., постъ товарища м-ра юстиціи при Д. Н. Замятинѣ, по порученію котораго давалъ объясненія во всѣхъ засѣданіяхъ Госуд. Совѣта по проектамъ судебныхъ уставовъ, въ него внесенныхъ; затѣмъ участвовалъ въ открытіи первыхъ судебн. установленій новаго типа въ СПб., въ дальнѣйшемъ примѣненіи реформы и, наконецъ, какъ членъ Сената, а потомъ первоприсутствующій въ уголовн. кассаціон.

департаментѣ, трудился по установленію практики новыхъ судебныхъ мѣстъ. С. высказался за постепенное введеніе судебныхъ уставовъ, что и было санкціонировано указомъ отъ 19 октября 1865 года. Еще до введенія судебной реформы С. трудился по освобожденію крестьянъ отъ крѣпостной зависимости, разрабатывая статьи положенія о мировыхъ посредникахъ; какъ членъ коммиссіи объ уѣздныхъ учрежденіяхъ, написалъ „Учрежденіе судебныхъ слѣдователей" и такъ-называемый „Наказъ" слѣдователямъ, затѣмъ работалъ въ коммиссіяхъ: по составленію положенія объ измѣненіи губернск. учрежденій, о преобразованіяхъ откупной системы и питейнаго устава, при чемъ написалъ всѣ главы, относящіяся до наказаній за нарушенія питейнаго уст. и до судопроизводства по этимъ нарушеніямъ; по составленію проекта положенія о частныхъ кредитныхъ учрежденіяхъ, для производства операцій по залогу недвижим. имуществъ; по составленію положеній объ акцизѣ съ табака, о гербовомъ сборѣ; по преобразованію тюремн. части; для пересмотра законовъ о судоходствѣ; для предварительнаго разсмотрѣнія дѣлъ о введеніи мировыхъ судебн. устан. въ Прибалтійскомъ краѣ; для подробной разработки проектовъ законоположеній объ укрѣпленіи правъ на недвижимыя имущества. Принималъ также участіе и въ засѣданіяхъ спб. опекунскаго совѣта при составленіи проекта правилъ пріема дѣтей въ воспитательные дома; много потрудился въ качествѣ предсѣдателя коммиссіи по пересмотру нашего граждан. законодательства. С.—одинъ изъ учредителей и дѣятельнѣйшихъ членовъ „общества земледѣл. колоній и ремеслен. пріютовъ" для малолѣтнихъ преступниковъ; состоитъ предсѣдател. комитета общества пособія несовершеннолѣтнимъ, освобождающимся изъ мѣстъ заключенія, и членомъ общества для пособія нуждающимся литераторамъ и ученымъ; управляетъ классич. отдѣленіемъ археологическаго общества и состоитъ вице-предсѣдателемъ Императорскаго русскаго музыкальнаго общества; предсѣдательствовалъ въ коммиссіи по перестройкѣ Большого театра, подареннаго консерваторіи. С. стоялъ много лѣтъ во главѣ юридическаго общества. Здѣсь онъ произнесъ въ февралѣ 1880 г. знаменитую рѣчь, изданную потомъ отдѣльно: „Законодательная дѣятельность истекшаго года и задачи уголовной кодификаціи". Съ конца 40-хъ годовъ сотрудничалъ въ „Москвитянинѣ" Погодина и „Отечественныхъ Запискахъ" Краевскаго, а въ 60-хъ годахъ помѣстилъ рядъ критическихъ статей въ „Журналѣ Министерства Юстиціи". Въ 1866—67 г. состоялъ главнымъ редакторомъ газеты „Судебный Вѣстникъ". Отдѣльно имъ изданы: „Практическое руководство къ производству уголовныхъ слѣдствій" и „Алексѣй Николаевичъ Оленинъ, президентъ Императорской Академіи Художествъ". Имѣетъ орденъ св. Владиміра 1-й ст.

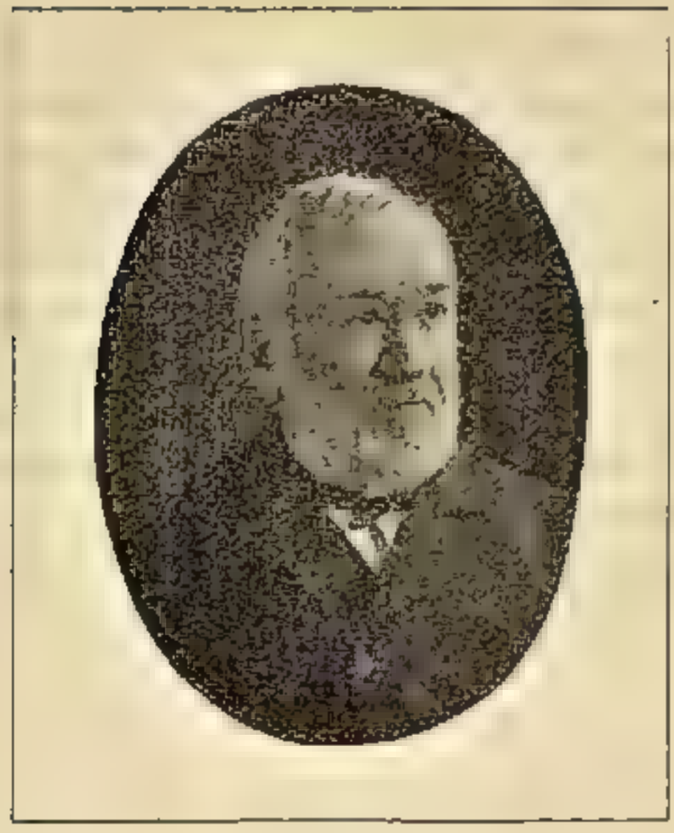

Егоръ Павловичъ Старицкій,

Дѣйствительный Тайный Совѣтникъ,

ЧЛЕНЪ ГОСУДАРСТВЕННАГО СОВѢТА, СЕНАТОРЪ.

Изъ потомственныхъ дворянъ Полтавской губ. Родился 26 ноября 1825 г. въ д. Войновкѣ, Полтавскаго уѣзда. Десяти лѣтъ С. былъ отправленъ въ Петербургъ и опредѣленъ во 2 гимназію, въ которой пробылъ два года и затѣмъ былъ отданъ въ пансіонъ Мурольда, въ которомъ оставался лишь полгода, такъ какъ пансіонъ былъ закрытъ. По оставленіи пансіона Мурольда, С. поступилъ въ училище правовѣдѣнія, гдѣ окончилъ курсъ въ 1845 году 29 апрѣля. По выходѣ изъ училища онъ получилъ мѣсто (1 мая 1845 г.) въ Москвѣ въ 8-мъ д-тѣ Сената, изъ котораго черезъ два года перешелъ въ Петербургъ, въ министерство юстиціи. Здѣсь онъ послѣдовательно занималъ должности столоначальника, редактора и начальника отдѣленія, послѣ чего въ 1853 году перешелъ на Кавказъ на должность предсѣдателя вновь образованнаго коммерческаго суда. Въ 1857 г. онъ былъ командированъ бывшимъ намѣстникомъ Кавказскимъ, кн. Барятинскимъ, за границу для изученія межев. законовъ и судеб. части. Результатомъ этой командировки было составленіе „Положенія о размежеваніи Закавказскаго края", которое было утверждено и введено въ дѣйствіе 1 января 1862 г., съ назначеніемъ С. предсѣдателемъ межевой палаты. Вскорѣ затѣмъ начались работы по составленію судебныхъ уставовъ. С. принималъ дѣятельное участіе

въ работахъ по примѣненію этихъ уставовъ для Кавказскаго края, при чемъ, при открытіи судебныхъ установленій на Кавказѣ, онъ былъ назначенъ старшимъ предсѣдателемъ тифлисской судебной палаты. Въ 1879 году С. оставилъ Кавказъ. Вскорѣ состоялось назначеніе его членомъ Госуд. Совѣта (сенаторомъ онъ состоялъ съ 1867 года). Состоя членомъ Госуд. Совѣта, С. былъ назначенъ главноуправляющимъ бывшаго кодификаціон. отдѣла и затѣмъ предсѣдателемъ департамента законовъ Государственнаго Совѣта. Кромѣ того, С. поручено предсѣдательствовать въ коммиссіяхъ по разсчетамъ поставщиковъ Задунайской арміи. Въ февралѣ 1890 г. С., вслѣдствіе потери зрѣнія и тяжелой болѣзни, разрѣшено было оставить Петербургъ и переѣхать на жительство въ Полтаву, гдѣ и проживаетъ въ настоящее время. Имѣетъ орденъ св. Владиміра 1-й степени.

Константинъ Николаевичъ Посьетъ,

Генералъ-Адъютантъ, Адмиралъ,

ЧЛЕНЪ ГОСУД. СОВѢТА, ПОЧЕТНЫЙ ЧЛЕНЪ НИКОЛАЕВСКОЙ МОРСКОЙ АКАДЕМІИ И МОРСКОГО ТЕХНИЧ. КОМИТЕТА, ПРЕДСѢДАТЕЛЬ ИМП. ОБ-ВА СПАСАНІЯ НА ВОДАХЪ.

Родился 21 декабря 1819 г. Происходитъ изъ старой франц. дворянск. фамиліи. Предки его переселились въ Россію при Людовикѣ XIV. Воспитаніе получилъ въ Морскомъ корпусѣ. Въ службу вступилъ въ 1835 г. Еще находясь въ офицерскихъ классахъ, П. совершалъ мичманомъ, а потомъ лейтенантомъ, морскія плаванія въ Балтійскомъ и Бѣломъ моряхъ. По порученію адмирала Путятина, П. занялся пересмотромъ нашего устава судового ученья и въ 1847 г. издалъ „Артиллерійс. ученіе", гдѣ соединены были всѣ полезныя и удобныя для морской службы правила артиллерійской практики иностранныхъ флотовъ. Преобразованіе артиллерійскаго ученія имѣло огромное вліяніе на увеличеніе боевой силы нашихъ военныхъ судовъ, такъ что впослѣдствіи П. получилъ отъ Императора Александра II крестъ за покореніе Кавказа, хотя онъ тамъ не былъ, но Государь высказалъ, что усовершенствованная имъ морская артиллерія оказала важную помощь въ битвахъ у береговъ Кавказа. Въ 1849 г. появился не менѣе важный трудъ П.: „Вооруженіе военныхъ судовъ", объемистый томъ въ 500 страницъ текста, съ большимъ атласомъ пояснительныхъ

чертежей, явившійся результатомъ обстоятельнаго изученія вопроса объ улучшеніи морского вооруженія военныхъ судовъ и приданія ему полезнаго для службы однообразія. Трудъ этотъ обратилъ на себя вниманіе не только моряковъ, но и Имп. академіи наукъ и былъ увѣнчанъ Демидовскою премією и выдержалъ два изданія. Въ 1857 г. П. назначенъ командиромъ учебнаго артиллерійскаго корабля „Прохоръ", на которомъ примѣнилъ къ дѣлу всѣ придуманныя имъ улучшенія. Когда на адмирала Путятина возложено было заключеніе торговаго договора съ Японіею, П. отправился съ нимъ на фрегатѣ „Паллада". Цѣль миссіи достигнута только послѣ большихъ затрудненій. Крушеніе фрегата „Діана", на которомъ наши моряки подходили къ берегамъ Японіи, постройка, безъ помощи корабельныхъ инженеровъ, при полномъ отсутствіи удовлетворительныхъ матеріаловъ, шкуны „Хеда", на которой они, почти на виду у непріятеля (въ это время шла у насъ война съ англо-французами), отправились въ Петропавловскъ и оттуда на Амуръ; передвиженіе затѣмъ на катерѣ „Надежда" среди неимовѣрныхъ лишеній, питаясь гнилымъ мясомъ и лепешками изъ гнилаго ячменя и проса, безъ соли,—все это закалило энергію П.; вскорѣ по возвращеніи въ Петербургъ онъ снова отправился въ Японію для обмѣна трактатовъ. Возвратившись изъ Японіи въ чинѣ капитана 1 ранга, П. назначенъ состоять при Его И. В. Великомъ Князѣ Алексѣѣ Александровичѣ наставникомъ и съ нимъ постоянно совершалъ лѣтомъ морскія плаванія съ 1858 по 1865 годъ, по Балтійскому морю и у береговъ Россіи. Въ 1860 г. назначенъ флиг.-ад., а въ 1861 г. произведенъ въ контръ-адмиралы Свиты Его Величества. Съ 1866 по 1868 г. ген.-адъютантъ П. посѣтилъ, съ своимъ Августѣйшимъ воспитанникомъ, иностранные порты, Средиземное море, Архангельскъ, плавалъ въ Атлантич. океанѣ. Въ 1868 г. произведенъ въ вице-адмиралы. 1869 и 1870 гг. имъ употреблены на ознакомленіе съ Россіей. Въ 1871 г., на фрегатѣ „Свѣтлана", посѣтилъ, вмѣстѣ съ своимъ Августѣйшимъ воспитанникомъ, Америку, Канаду, Китай, Японію, Сибирь, пройдены: Атлантическій, Индійскій и Тихій океаны. Этимъ плаваніемъ, продолжавшемся два года, завершилось морское образованіе Вел. Кн., къ которому, до его совершеннолѣтія, П. былъ назначенъ попечителемъ. Въ 1874 г. П. призванъ на постъ министра путей сообщенія. Имъ были организованы особыя „описныя партіи", въ которыхъ главное руководство было поручено морякамъ, какъ болѣе знакомымъ съ потребностями судоходства; результаты, добытые описаніемъ нашихъ рѣкъ, послужили къ исправленію и улучшенію многихъ изъ нихъ. Для облегченія же судоходства на внутреннихъ водахъ, П. назначены моряки въ судоходныя инспекціи; кромѣ того, для тѣхъ же цѣлей учреждены „водомѣрные посты", „метеорологическія станціи" и „судоходные съѣзды"; произведено также много обширныхъ гидротехническ.

работъ. При П. было выстроено 8,085 верстъ желѣзнодорожныхъ путей, выработанъ и утвержденъ уставъ россійскихъ желѣзныхъ дорогъ, расширены: каналъ Очаковскаго бара и Керчь-Еникальскаго пролива, устроены новые каналы: Сяскій, Свирскій, новый Маріинскій, открытъ морской каналъ въ Петербургѣ, произведено множество промѣровъ нашихъ гаваней и рѣкъ и пр. Въ 1882 г. П. произведенъ въ адмиралы и въ 1888 г. назначенъ членомъ Государственнаго Совѣта. Въ 1892 г. избранъ почетнымъ членомъ морского техническаго комитета. П. стоитъ во главѣ учредителей общества спасанія на водахъ, при чемъ постоянно слѣдилъ за развитіемъ этого дѣла и самъ ввелъ многія улучшенія и приборы. По его мысли и заботамъ на нашихъ рѣкахъ и озерахъ устроены зимніе спасательные посты. П. имѣетъ орденъ св. Андрея Первозваннаго, золотую медаль о-ва спасанія на водахъ и иностранные: прусскій — Короны 2 ст. со звѣздою, вюртембергскій — Фридриха командорскій кр. 1 кл. и гессенскій -Людовика со звѣздою (1864); португальскій—Башни и Меча командор. кр. 1 ст. (1866); датскій—Данеброга больш. крестъ (1867); турецкій—Меджидіе 1 ст. и греческій — Спасителя 1 ст. (1868); бразильскій—Христа 1 ст. (1873); персидскій—Льва и Солнца 1 ст. (1878); черногорскій — кн. Даніила I 1 ст. и прусскій — Красн. Орла больш. кр. (1879); японскій—Восходящаго Солнца 1 степ. (1891). Почетный членъ Императорскаго русскаго техническаго общества, о-ва послѣдователей гомеопатіи, предсѣдатель и почетный членъ Императорскаго об—ва спасанія на водахъ, почетный членъ Императорской академіи наукъ, о-ва для содѣйствія русской промышленности и торговли, уральскаго о-ва любителей естествознанія, института инженеровъ путей сообщенія Имп. Александра I, морского ученаго комитета, воронежскаго и петровскаго яхтъ-клубовъ, о-ва покровительства животнымъ и Императорскихъ обществъ: православн. палестинскаго, географическаго, минералогическаго и россійск. садоводства. Почетный гражданинъ городовъ: Тюмени, Вологды, Новгорода, Бѣлозерска, Пернова и Перми.

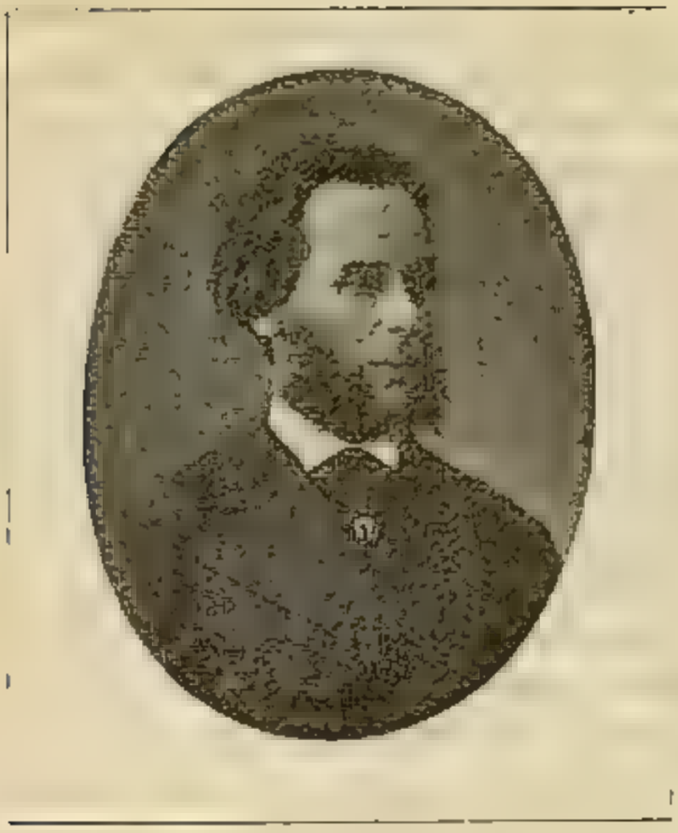

Егоръ Абрамовичъ Перетцъ,

Дѣйствительный Тайный Совѣтникъ,

ЧЛЕНЪ ГОСУД. СОВѢТА, СТАТСЪ-СЕКРЕТАРЬ.

Родился въ январѣ 1833 г. Окончивъ курсъ въ спб. университетѣ со степенью кандидата правъ, причисленъ 20-го января 1855 года ко II отдѣленію Собственной Его Императорскаго Величества канцеляріи; 30-го декабря 1860 года назначенъ производителемъ дѣлъ въ учрежденный при канцеляріи комитетъ для разсмотрѣнія проекта новаго воинскаго устава о наказаніяхъ. Въ 1862 г. командированъ за границу для изученія на практикѣ обвинительнаго порядка уголовнаго судопроизводства и, по возвращеніи, назначенъ въ составъ учрежден. при государствен. канцеляріи коммиссіи для составленія проектовъ законоположеній, относящихся до преобразованія судебной части въ Имперіи. Въ 1864 г. назначенъ къ присутствованію въ военно-кодификаціонной коммиссіи для разсмотрѣнія проекта воинскаго устава о наказаніяхъ; въ 1867 г. — членомъ коммиссіи для разсмотрѣнія предположеній о преобразованіи тюремной части; въ то же время участвовалъ въ комитетѣ для разсмотрѣнія проектовъ судебныхъ уставовъ для военнаго и морского вѣдомствъ и въ коммиссіи для разсмотрѣнія проектовъ новыхъ положеній и штатовъ учрежденій Кавказ. Намѣстничества. 12 января 1868 г. послѣдовало Высочайшее повелѣніе: „въ число членовъ состоявшей подъ предсѣдательствомъ ген.-лейт. Непокойчицкаго коммиссіи

приглашать" д. с. с. Перетца, какъ члена той коммиссіи отъ II отдѣленія Собственной Е. И. В. канц., въ соединен. собраніе главн. воен. и воен.-морск. судовъ, для разъясненія сомнѣній, могущихъ встрѣтиться при разсмотрѣніи въ означенномъ собраніи составленнаго помянутою коммиссіею проекта особенной части воинскаго устава о наказаніяхъ и для совѣщанія по тѣмъ вопросамъ, по которымъ главные суды встрѣтятъ надобность въ содѣйствіи тѣхъ членовъ. Въ томъ же году участвовалъ въ коммиссіи для разработки и составленія проекта закона о нѣкоторыхъ гражданскихъ правахъ раскольниковъ въ семейственномъ ихъ отношеніи. 1 января 1869 г. назначенъ и. д. статсъ-секретаря д-та законовъ Государственнаго Совѣта; въ томъ же году—членомъ коммиссіи для разсмотрѣнія проектовъ положеній о городскомъ общественномъ управленіи и хозяйствѣ. 1 января 1871 г. назначенъ статсъ-секретаремъ Госуд. Совѣта, съ производствомъ въ тайные совѣтники; 1 января 1872 г. пожалованъ статсъ-секретаремъ Его Императорскаго Величества. Въ 1873 г. участвовалъ въ коммиссіи по примѣненію Новаго Городового Положенія къ западнымъ губерніямъ. Въ 1877 г. назначенъ въ особое совѣщаніе по вопросу о мѣрахъ обезпеченія семействъ убитыхъ, раненыхъ и безъ вѣсти пропавшихъ воинскихъ чиновъ. Въ іюлѣ 1878 г. П. Всемилостивѣйше повелѣно быть госуд. секретаремъ и членомъ комитета призрѣнія заслуженныхъ гражданскихъ чиновниковъ. Въ 1879 г. назначенъ чл. особой коммиссіи для обсужденія предположеній объ отмѣнѣ сборовъ, взимаемыхъ въ пользу Государственнаго Казначейства по подушной системѣ и объ изысканіи, для замѣны ихъ, другихъ источниковъ государственныхъ доходовъ. 1 января 1883 г. П. Всемилостивѣйше повелѣно быть членомъ Государственнаго Совѣта и присутствовать въ департаментѣ законовъ. Въ 1885 г. предсѣдательствовалъ въ коммиссіи для окончательной разработки положенія объ особыхъ преимуществахъ гражданской службы въ отдаленныхъ краяхъ Имперіи. Имѣетъ орденъ св. Владиміра 1 ст.

Константинъ Петровичъ Побѣдоносцевъ,

Дѣйствительный Тайный Совѣтникъ,

ЧЛЕНЪ ГОСУД. СОВѢТА И КОМИТЕТА МИНИСТРОВЪ, СЕНАТОРЪ, СТАТСЪ-СЕКРЕТАРЬ, ОБЕРЪ-ПРОКУРОРЪ СВЯТѢЙШАГО СИНОДА.

Дѣдъ его, Василій Степановичъ, былъ священникомъ въ Москвѣ и скончался въ 1805 году. Отецъ, Петръ Васильевичъ (1771—1843), былъ профессоромъ русской словесности въ Московскомъ университетѣ, подъ руководствомъ котораго воспитывалось много вельможъ первой четверти настоящаго столѣтія, жившихъ тогда въ Москвѣ. К. П. родился въ 1827 г. По окончаніи курса въ Императорскомъ училищѣ правовѣдѣнія въ 1846 г. съ чиномъ IX класса, поступилъ на службу 15 іюня 1846 г. въ московскіе департаменты (7-й и 8-й) Правительствующ. Сената; занимая здѣсь послѣдовательно должности помощника секретаря, секретаря и, наконецъ, оберъ-секретаря, онъ въ то же время не прекращалъ своихъ научныхъ занятій, печатая свои труды въ „Русскомъ Вѣстникѣ". Съ 1860 г. по 1865 г. занималъ каѳедру гражданскаго права въ московскомъ университетѣ. Въ 1860 г. былъ приглашенъ въ С.-Петербургъ для преподаванія законовѣдѣнія Ихъ Императорскимъ Высочествамъ вел. князьямъ Николаю Александровичу, Александру Александровичу и Владиміру Александровичу. Въ то же время П. принималъ участіе въ трудахъ коммиссіи по преобразованію

судебныхъ уставовъ. Въ 1863 г. сопровождалъ Наслѣдника Цесаревича Николая Александровича въ его путешествіи по Россіи, которое онъ впослѣдствіи (1864) описалъ въ книгѣ: „Письма о путешествіи Наслѣдника Цесаревича по Россіи отъ Петербурга до Крыма". Съ 1862 по 1865 г. опять служилъ въ московскихъ департаментахъ сената, сначала въ 6-мъ—чиновникомъ за оберъ-прокурорскимъ столомъ 2-го отдѣленія, а затѣмъ въ 8-мъ, въ должности оберъ-прокурора департамента. Въ 1865 г. переѣхалъ въ Петербургъ, гдѣ былъ назначенъ членомъ консультаціи м-ва юстиціи. Въ 1868 г. назначенъ сенаторомъ, присутствующимъ во 2-мъ департаментѣ; въ томъ же году перемѣщенъ въ гражданскій кассаціонный департаментъ, въ 1872 г.—назначенъ членомъ Государственнаго Совѣта, съ присутствованіемъ въ д-тѣ гражданскихъ и духовныхъ дѣлъ, а съ 1880 г.—состоитъ оберъ-прокуроромъ Св. Синода и членомъ комитета министровъ. Съ 1877 года ежегодно назначался въ коммиссію для разсмотрѣнія всеподданнѣйшихъ отчетовъ министра народнаго просвѣщенія, а вскорѣ, по преобразованіи верховной исполнительной коммиссіи, назначенъ однимъ изъ ея членовъ; въ 1877 г. — членомъ коммиссіи для разсмотрѣнія дѣла о преобразованіи тюремной части и о пересмотрѣ 2-й главы I отдѣла Уложенія о наказ.; въ 1879 г.—членомъ совѣта по тюремнымъ дѣламъ. Въ 1886 г. принималъ участіе въ трудахъ особой, подъ предсѣдательствомъ Е. И. В. В. К. Владиміра Александровича, коммиссіи для составленія проекта новаго положенія объ Императорской фамиліи. 1 января 1894 г. Всемилостивѣйше пожалованъ въ званіе статсъ-секретаря Его Императорскаго Величества. П.—почетный членъ Императорской академіи наукъ, Московской, Казанской, Кіевской духовныхъ академій и московскаго братства св. Равноапостольной Маріи, Холмскаго свято-троицкаго братства, братства св. Апостола Андрея Первозваннаго при Одесской духовной семинаріи, Московской-Владычне-Покровской общины сестеръ милосердія, Императорскаго Православнаго Палестинскаго общества, Церковно-Археологическаго общества при Кіевской духовной академіи, Православнаго братства св. Александра Невскаго въ г. Владимірѣ, братства св. Дмитрія Ростовскаго въ г. Ярославлѣ, Спасо-Обыденскаго братства въ г. Вологдѣ, братства во имя св. благовѣр. Великаго Князя Михаила Ярославича въ г. Твери, Спб. Николаевскаго братства (съ 1887 г. предсѣдатель этого братства), Кирилло-Меѳодіевскаго братства при Минской духовной семинаріи и др., общества вспоможенія приказчикамъ и сидѣльцамъ въ СПб., Псковскаго археологическаго о-ва и мног. друг. Почетный гражданинъ городовъ Сарапула и Тотьмы. Членъ французскаго института съ 1888 г. Благодаря заботамъ и трудамъ П., въ дѣлахъ нашего духовнаго управленія возстановленыи вновь образованы новые приходы, духовенство стало получать содержаніе отъ казны, оклады

и пенсіи учебнаго персонала духовно-учебныхъ заведеній увеличились, широко распространились и возникаютъ вновь церковно-приходскія школы и школы грамоты, церковныя проповѣди оживились и стали сообразоваться съ потребностями прихожанъ, десятки тысячъ иновѣрцевъ присоединены къ православію, преобразовались спб. и моск. синодальныя типографіи, книги св. Писанія и религіозно-нравственнаго содержанія стали печататься въ сотняхъ тысячъ экземпляровъ. Репутація П., какъ одного изъ выдающихся цивилистовъ, зиждется на его „Курсѣ гражданскаго права", выдержавшаго нѣсколько изданій и въ 1896 г. появившагося въ 4-хъ томахъ (СПб.). Капитальный трудъ этотъ обнимаетъ собою особенную часть гражданскаго права и излагаетъ русское законодательство сравнительно съ римскимъ правомъ и законодательствами другихъ европейскихъ народовъ; онъ заключаетъ въ себѣ цѣнныя указанія на русскую судебную практику, какъ дореформенныхъ, такъ и новыхъ судовъ. „Курсъ граждан. права" — необходимое руководство для каждаго юриста, занимающагося гражданскими дѣлами. Вліяніе его обнаруживается не только на судьяхъ и адвокатахъ, но и на практикѣ высшей судебной инстанціи: во многихъ рѣшеніяхъ гражданскаго кассаціоннаго департамента (1870-хъ годовъ) можно замѣтить отраженіе взглядовъ П., нерѣдко излагаемыхъ его собственными словами. Изъ предисловія къ 1-му тому „Курса" (изд. 1868 г.) видно, что П. считаетъ необходимымъ остановиться съ большею подробностью на вопросахъ, „имѣющихъ въ эту минуту особливое значеніе для нашего законодательства и для нашей практики". Въ своемъ трудѣ П. не поддается вліянію западной науки и не связываетъ себя выводами предшествовавшихъ русскихъ ученыхъ, отличаясь полною самостоятельностью взглядовъ на историческіе и догматическіе вопросы рус. права. Необыкновенно богатый содержаніемъ „Курсъ" П. представляетъ полную сводку матеріала по гражданскому праву. Особенное вниманіе П. обращаетъ въ своемъ трудѣ на крестьянское землевладѣніе, на общину, на вопросы межеванія, на формы поземельной собственности, образовавшіяся чисто историческимъ путемъ, на вотчинное право и пр., о всѣхъ этихъ вопросахъ трактуя не только на основаніи законодательнаго матеріала, но и обыч. права. Въ различныхъ періодич. изданіяхъ напечатаны слѣд. труды П.: „Нѣкоторые вопросы, возникающіе по духовнымъ завѣщаніямъ", „Пріобрѣтеніе собственности и потомственныя книги", „Вещный кредитъ и закладное право", „Имѣніе родовое и благопріобрѣтенное", „Однодворч. земли и начало спец. межеванія въ Россіи", „Юридическія замѣтки и вопросы по наслѣдственному и завѣщательному правамъ", „О чрезполосномъ владѣніи", „Судебное руководство". Отдѣльными изданіями появились: „Христіанскія начала семейной жизни" (переводъ соч. Тирша), „Историческія изслѣдованія и статьи" (СПб. 1876; сюда вошла

и статья: „Крѣпостное право въ Россіи", въ которой кратко и точно конструируются юридическія отношенія крѣпостныхъ къ помѣщикамъ въ XVII и XVIII вв.", „Матеріалы для исторіи приказного судопроизводства въ Россіи" (М. 1890), „Исторія православной церкви до начала раздѣленія церквей" (въ 1885 г. вышло 3-е изд.), „Доброе слово по поводу нынѣшнихъ страшныхъ событій" (1881), „Ле-Пле" (оттискъ изъ „Русскаго Обозрѣнія", 1893 г.), „О подражаніи Христу", Ѳомы Кемпійскаго (переводъ съ латинскаго, 6-е изд. 1898 г.), „Сѣверные цвѣты"—выборныя стихотворенія А. С. Пушкина, „Побѣда, побѣдившая міръ" (4-е изд., М. 1886), „Праздники Господни" (два изд.), „Вѣчная память" — воспоминанія о почившихъ (М. 1896) и „Московскій Сборникъ" (М., 1896)—рядъ статей о церкви, государствѣ, законѣ, народномъ просвѣщеніи и пр. (третья глава—„Духовная жизнь"—написана стихами). Ему же принадлежитъ переводъ, выдержавшей много изданій, книги съ чешскаго: „Приключенія чешскаго дворянина Вратислава въ Константинополѣ". По случаю исполнившагося, 15 мая 1896 г., 50-лѣтія госуд. дѣятельности, П. пожалованъ кавалеромъ ордена св. равноапостольнаго кн. Владиміра первой степени, при Высочайшемъ рескриптѣ, который заканчивается милостивыми словами: „Сердечно желаю, чтобы Мнѣ дано было еще на много лѣтъ сохранить Васъ въ числѣ ближайшихъ Моихъ совѣтниковъ". Изъ иностранныхъ орденовъ имѣетъ: сербскій — св. Саввы 1 ст. и черногорскій—кн. Данінла 1 ст.

Петръ Ивановичъ Саломонъ,

Дѣйствительный Тайный Совѣтникъ,

ЧЛЕНЪ ГОСУДАРСТВЕННАГО СОВѢТА, СЕНАТОРЪ.

Изъ потомственныхъ дворянъ. Родился 19 ноября 1819 г. Окончивъ курсъ въ Императорскомъ Царскосельскомъ лицеѣ, опредѣленъ на службу 20 января 1840 г. въ вѣдомство министерства юстиціи; 16 іюля назначенъ старшимъ помощникомъ секретаря 5 д-та Сената, а съ 23 февраля 1842 г.— также помощникомъ правителя канцеляріи совѣта воспитательнаго общества благородныхъ дѣвицъ; съ 17 марта 1845 г.—и. д. оберъ-секретаря 1 д-та Сената, а съ 6 марта 1847 г. въ общемъ собраніи первыхъ трехъ д-товъ; 31 января 1850 г. назначенъ помощникомъ статсъ-секретаря Госуд. Совѣта; въ томъ же году опредѣленъ директоромъ, управляющимъ письмоводствомъ спб. опекунскаго совѣта и членомъ Высочайше учрежденнаго при IV отдѣленіи Собственной Его Имп. Величества канцеляріи секретнаго комитета, подъ предсѣдательствомъ принца Петра Георгіевича Ольденбургскаго; въ 1855 г.—и. д. директора канцеляріи государственнаго контроля; въ 1856 г.— членъ комитета устройства отчетности и ревизіи; въ 1858 г. переведенъ на службу, по православно-духовному вѣдомству, старшимъ чиновникомъ за оберъ-прокурор. столомъ въ Св. Сунодѣ и управляющимъ синодальною канцеляріею; въ 1860 г., по Высочайшему повелѣнію, командированъ для собранія свѣдѣній о состояніи правосл. церквей и монастырей на Востокѣ; въ 1863 г. назначенъ членомъ консультаціи при мин. юстиціи, въ 1864 г.

признанъ къ присутствованію въ Правительств. Сенатѣ въ 8 д–тѣ, въ 1865 г. переведенъ въ 7–й д–ть, въ 1868 г.—въ гражданскій кассаціонный, въ 1875 г.—во 2-й, въ 1876 г.—въ 4–й, въ 1878 г. первоприсутствующимъ въ этомъ д–тѣ, въ 1882 г.—первоприсутствующимъ въ гражд. кассаціонномъ д–тѣ, 1885 г.—первоприсутствующимъ въ общемъ собраніи кассаціонныхъ департаментовъ и въ высшемъ дисциплинарномъ присутствіи; въ 1889 г. членомъ Государственнаго Совѣта; присутствовалъ въ д–тѣ гражданскихъ и духовныхъ дѣлъ до 1 января 1896 г. Имѣетъ орденъ св. Владиміра 1 ст.

Михаилъ Ивановичъ Чертковъ,

Генералъ-Адъютантъ, Генералъ-отъ-Кавалеріи,

ЧЛЕНЪ ГОСУД. СОВѢТА, СОСТОИТЪ ПО ВОЙСКУ ДОНСКОМУ, ПОЧЕТНЫЙ МИРОВОЙ СУДЬЯ КІЕВСКАГО ОКРУГА.

Изъ дворянъ. Родился 2 августа 1829 г. Окончивъ курсъ въ Пажескомъ Его Величества корпусѣ, произведенъ 30 іюня 1848 года въ корнеты л.-гв. коннаго полка; въ 1854 г. былъ ординарцемъ при Имп. Александрѣ II, тогда Наслѣдникѣ Цесаревичѣ, командующемъ гвардейскимъ и гренадерскимъ корпусами. Въ 1855 году назначенъ флигель-адъютантомъ къ Его Имп. Величеству. За отличіе при оборонѣ крѣпости Свеаборгъ, бомбардированной англо-французскимъ флотомъ, награжденъ орденомъ св. Анны 3 ст., съ мечами и бантомъ; въ 1856 г. командированъ, по Высочайшему повелѣнію, въ распоряженіе главнокомандующаго кавказской арміей; въ 1858 году назначенъ командующимъ Куринскимъ пѣхотнымъ (нынѣ 79 пѣх. Куринскій Е. И. В. В. К. Павла Александровича) полкомъ; за отличіе въ дѣлахъ противъ горцевъ, 4 іюля 1858 года, награжденъ орденомъ св. Владиміра 4 ст., съ мечами и бантомъ; въ 1859 г. командовалъ войсками, расположенными въ Ичкеріи и, за отличіе въ дѣлахъ съ горцами, награжденъ орденами: св. Георгія 4 ст. и св. Анны 2 ст., съ мечами. Въ 1860 году, за отличіе въ дѣлахъ противъ горцевъ въ Кубанской области, произведенъ въ ген.-маіоры, съ назначеніемъ въ Свиту Его Величества и съ зачисленіемъ по армейской

пѣхотѣ; въ 1861 г. назначенъ воронежскимъ военнымъ губернаторомъ и управляющимъ гражданскою частью; въ 1862 г. зачисленъ въ Курпнскій полкъ; въ 1864 году назначенъ волынскимъ военнымъ губернаторомъ и управляющимъ граждан. частью; въ 1867 г. помощникомъ по гражд. части виленскаго, ковенскаго, гродненскаго и минскаго генералъ-губернатора и главнаго начальника Витебской и Могилевской губ.; въ 1868 г.—войсковымъ наказнымъ атаманомъ Войска Донскаго, съ производствомъ въ ген.-лейт.; въ 1869 г. ген.-адъютантъ; въ 1870 г. зачисленъ въ казачье сословіе Войска Донскаго; въ 1872 г.—л.-гв. въ Атаманскій Наслѣдника Цесаревича полкъ. Въ 1877 г., въ бытность Императора Александра II въ Кишиневѣ и дѣйствующей арміи, состоялъ въ Свитѣ Его Величества; въ томъ же году назначенъ времен. кіевскимъ, подольскимъ и волынск. ген.-губернаторомъ и командующимъ войсками Кіевскаго военнаго округа; 13 января 1881 года—членомъ Государственнаго Совѣта; 15 мая 1883 г. произведенъ въ генералы-отъ-кавалеріи. Имѣетъ орденъ св. Владиміра 1-й ст. 14 мая 1896 года зачисленъ въ списки л.-гв. коннаго полка и по гвардейской кавалеріи.

Александръ Николаевичъ Стюрдеръ,

Ген.-Адъютантъ, Генералъ-отъ-Кавалеріи,

ЧЛЕНЪ ГОСУД. СОВѢТА.

Изъ дворянъ. Родился 30 августа 1825 г., образованіе получилъ въ школѣ гвардейскихъ подпрапорщиковъ и кавалерійскихъ юнкеровъ; 2 авг. 1843 г. вступилъ въ службу офицеромъ л.-гв. въ уланскій Его Величества полкъ; въ 1856 г. назначенъ командиромъ Ямбургскаго уланскаго его королев. высоч. принца Фридриха Виртембергскаго (нынѣ 14 драгунскій Ямбургскій Ея Имп. Высочества Вел. Книг. Маріи Александровны) полка; въ 1858 г.—командиромъ л.-гв. уланскаго Его Величества полка; съ 1864 по 1865 г. состоялъ для особыхъ порученій при Е. И. В. Вел. Князѣ Николаѣ Николаевичѣ Старшемъ по званію генералъ-инспектора кавалеріи. Въ 1872 г. занималъ должность шталмейстера двора Е. И. В. Государя Наслѣдника Цесаревича, затѣмъ состоялъ при Его Имп. Выс. Наслѣдникѣ Цесаревичѣ, а въ 1875 г. назначенъ генералъ-адъютантомъ къ Его Имп. Величеству. Въ 1883 г. произведенъ въ генералы-отъ-кавалеріи. Съ 14 мая 1896 г.—членъ Государственнаго Совѣта. Числится по гвардейской кавалеріи, и въ спискахъ л.-гв. уланскаго Его Велич. полка. Имѣетъ брилліантовые знаки ордена св. Александра Невскаго и иностранные: прусскій—Краснаго Орла 1 ст., австрійскій—Леопольда бол. крестъ и Желѣзной Короны 1 ст., итальянскій—Маврикія и Лазаря и много др.

Петръ Семеновичъ Ванновскій,

Ген.-Адъютантъ, Ген.-отъ-Инфантеріи,

военный министръ.

Изъ дворянъ Минской губ. Родился въ Кіевѣ 24 ноября 1822 г. Образованіе получилъ въ 1 Моск. кадетскомъ корпусѣ, откуда выпущенъ въ л.-гв. Финляндскій полкъ прапорщикомъ (18 лѣтъ отъ роду). Чинъ подпоручика получилъ въ 1843 г., поручика—въ 1845, въ штабсъ-капитаны произведенъ въ 1849 г. за участіе въ Венгерскомъ походѣ. Въ Крымскую кампанію В. состоялъ въ отрядѣ генералъ-лейтенанта Павлова и въ награду за отличіе получилъ Монаршее благоволеніе и орденъ св. Владиміра 4-й степени съ мечами. Въ 1855 году, въ чинѣ полковника, командовалъ 3-мъ и потомъ 1-мъ батальономъ лейбъ-гвардіи Финляндскаго полка, а въ 1857 г.—Стрѣлковою офицерскою школой. Занимая эту должность и въ 1860 г., онъ много поработалъ, какъ совѣщательный членъ временно-организованной коммиссіи Артиллерійскаго комитета, по закрытіи которой былъ произведенъ въ 1861 г. въ генералъ-маіоры и назначенъ директоромъ Павловскаго кадетскаго корпуса; въ слѣдующемъ году состоялъ членомъ особаго комитета по преобразованію военно-учебныхъ заведеній, а затѣмъ членовъ спеціальной коммиссіи, по административной и хозяйственной части. Годы 1863—68 былъ начальникомъ 1-го военнаго Павловскаго училища.

Въ 1868 г. В. былъ переведенъ въ Главное управленіе военно-учебныхъ заведеній для особыхъ порученій и получилъ чинъ генералъ-лейтенанта съ назначеніемъ начальникомъ 12 пѣхотной дивизіи. Въ 1870—1875 гг. командовалъ войсками Кіевскаго военнаго округа и начальствовалъ надъ 33-й пѣхотною дивизіей. Въ 1876 г. назначенъ командиромъ 12 армейскаго корпуса, который поступилъ въ составъ дѣйствующей арміи. Затѣмъ исполнялъ должность начальника штаба Рущукскаго отряда (27 іюня 1877—24 февр. 1878); командующій войсками Восточнаго отряда (24 февр. 1878—1 авг. 1879); снова командиръ 12 армейск. корпуса (1 авг. 1879—22 мая 1881); управляющій военнымъ министерствомъ (22 мая 1881 — 1 янв. 1882 г.). Военнымъ министромъ назначенъ 1 янв. 1882 г. Участвовалъ въ кампаніяхъ 1849, 1853—54 и 1877—78 гг. Назначенъ генер.-ад. къ Его Величеству въ 1878 г. Произведенъ въ ген.-отъ-инф. въ 1883 г. Имѣетъ орд. св. Андрея Первозваннаго. Изъ иностранныхъ: черногорск. зол. мед. (1878); сербскій Такова 1 (1881); черногорскій князя Даніила 1-го 1, итальянскій Маврикія и Лаз. 1 и болгарскій св. Александра 1 (1883); прусскій Красн. Орла 1 со звѣзд., австрійскій Леопольда бол. кр. и японскій Восходящ. Солнца 1 (1885); прусскій Красн. Орла 1 съ брилліант. (1888); бухарскій Восходящей Звѣзды 1 съ бриллiантами (1889); сербскій Такова 1 и тотъ же орденъ 1 мед. за заслуги и французскій Почет. Легіона (1891); датскій Данеброга 1 (1892). Числится по генеральному штабу. Почетный президентъ Императорской военно-медицинской академіи; почетный членъ: Императорской академіи наукъ и академій: Николаевской генеральнаго штаба, Михайловской артиллерійской и Николаевской инженерной; числится: лейбъ-гвардіи въ Финляндскомъ полку, въ 1 военно-Павловскомъ училищѣ, въ войсковомъ сословіи Войска Донскаго, почетнымъ старикомъ въ станицѣ Суворовской Кубанскаго казачьяго войска, почетнымъ казакомъ въ станицахъ Александровской и Саратовской Астраханскаго казачьяго войска и казакомъ Уральскаго казачьяго войска. При немъ образованы мортирные военные полки, оформированы новые кадры кавалерійскаго запаса, учреждены въ частяхъ охотничьи команды, увеличено число офицеровъ въ арміи, гусарскіе и уланскіе полки преобразованы въ драгунскіе; образованы учебный воздухоплавательный паркъ, учебная электротехническая школа, военно-голубиныя почтовыя станціи, обозные батальоны; срокъ обязательной службы сокращенъ на годъ и увеличенъ срокъ службы для лицъ, пользующихся правами по образованію; введена общая воинская повинность на Кавказѣ и въ Семирѣченской области; учреждены ежегодные учебные сборы запасныхъ и ополченцевъ; въ кавалеріи и конной артиллеріи офицерамъ даны казенныя лошади; упразднены чины прапорщика и маіора; для нѣкоторыхъ чиновъ установлены опредѣленные

сроки производства, дающіе движеніе капитанамъ арміи; учрежденъ особый офицерскій курсъ восточныхъ языковъ, увеличены и облегчены лагерные сборы; увеличена мобилизаціонная готовность нашей арміи, построены Полѣсскія и Закаспійская желѣзныя дороги, важныя въ стратегическомъ отношеніи; значительно улучшена охрана западной границы нашей, при чемъ расширена сѣть военно-стратегическихъ шоссе (Кобринъ-Малорыто-Влодава; Ораны-Олита и пр.), что важно для края и въ экономическомъ смыслѣ вообще обращено усиленное вниманіе на фортификаціонную оборону нашихъ границъ; улучшены старыя и построены новыя крѣпости (Гродно и пр.); госпитали замѣнены лазаретами; улучшилось санитарное состояніе войскъ; переработаны и изданы новые уставы воен.-суд. и дисциплинарный; издано новое положеніе объ управленіи крѣпостями; перевооружена армія; введены въ полевую армію мортиры, электрическое освѣщеніе мѣстностей въ крѣпостяхъ и мн. др.

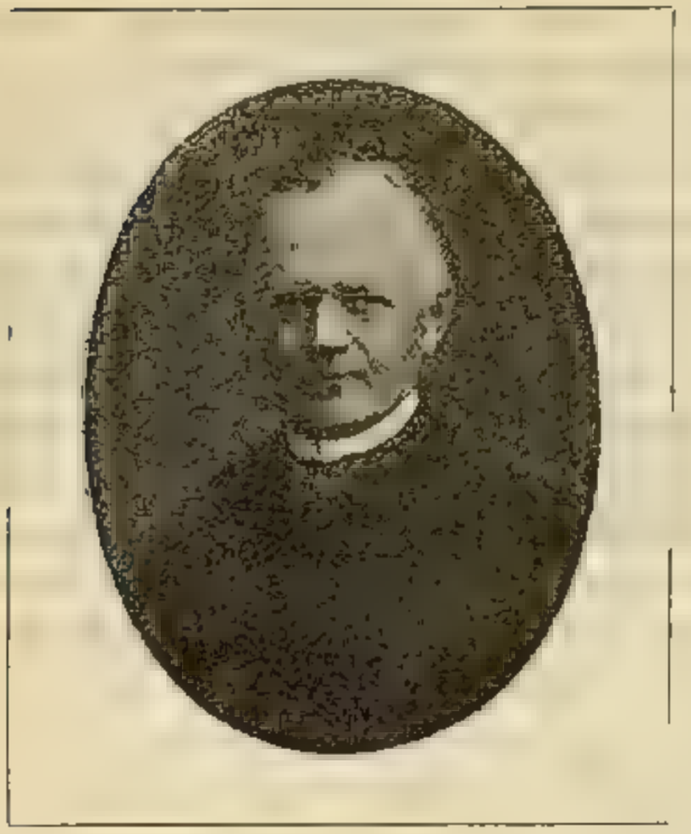

Михаилъ Николаевичъ Островскій,

Дѣйствительный Тайный Совѣтникъ, Статсъ-Секретарь,

ПРЕДСѢДАТЕЛЬ Д-ТА ЗАКОНОВЪ ГОСУД. СОВѢТА, СЕНАТОРЪ, ПОЧЕТНЫЙ ОПЕКУНЪ СПБ. ПРИСУТСТВІЯ ОПЕКУНСКАГО СОВѢТА УЧРЕЖДЕНІЙ ИМП. МАРІИ, ПОЧЕТНЫЙ ЧЛЕНЪ ИМП. АКАДЕМІИ НАУКЪ, ПРЕДСѢДАТЕЛЬ КОМИТЕТА ПРИКЛАДНЫХЪ ЗНАНІЙ ВЪ С.-ПЕТЕРБУРГѢ.

Братъ изв. драматурга. Родился въ Москвѣ въ 1827 г. Кончивъ курсъ въ Моск. первой гимназіи и, затѣмъ, въ 1843 г., со степенью кандидата, Московскій университетъ, вступилъ въ службу 26 апрѣля 1849 года; сперва служилъ чиновникомъ особыхъ порученій при симбирскомъ гражданскомъ губернаторѣ, потомъ (съ 1854 года) при государственномъ контролерѣ. Въ 1858 г. командированъ къ занятіямъ при ген.-контролерѣ гражданскаго д-та госуд. контроля, В. А. Татариновѣ, по разсмотрѣнію свѣдѣній объ иностранныхъ системахъ государственной отчетности. Въ 1859 г. назначенъ дѣлопроизводителемъ коммиссіи для устройства кассоваго и ревизіоннаго порядка; въ 1860 г.—членомъ спеціальной коммиссіи госуд. контроля и чиновникомъ особыхъ порученій V класса при госуд. контролерѣ; въ 1863 г. членомъ Высочайше утвержденной проектной коммиссіи при II отдѣленіи Собственной Е. И. В. канцеляріи, а въ 1864 г.—управляющимъ временною ревизіонною коммиссіею госуд. контроля. Въ томъ же г. произве-

денъ въ Д. С. С., командированъ въ Новгородъ, Екатеринославъ, Харьковъ, Симферополь, Псковъ, Ревель и Митаву, а въ 1865 г. въ губерніи: Костромскую, Казанскую, Симбирскую, Самарскую, Саратовскую, Пензенскую, Тамбовскую, Воронежскую, Харьковскую, Полтавскую, Курскую, Орловскую, Тульскую и Калужскую, для собранія тамъ необходимыхъ свѣдѣній по образованію мѣстныхъ контрол. учрежденій. Для той же цѣли командированъ въ губ. Тверскую, Московскую, Владимірскую, Нижегородскую и Рязанскую. Въ 1866 году обозрѣвалъ дѣйствія новыхъ контрольныхъ палатъ въ Твери и Москвѣ, а во Владимірѣ, Тулѣ и Калугѣ произвелъ ревизію отчетности тамошнихъ контрол. учрежденій. Такую же ревизію исполнилъ въ 1867 г. въ Ярославской и Костромской губ. Въ 1870 г. произведенъ въ Т. С., а въ 1871 г. назначенъ товарищемъ государственнаго контролера, въ слѣдующемъ году—сенаторомъ, присутствующимъ въ общемъ собраніи 4, 5 и межеваго д-товъ Сената. Въ 1874 и 1875 гг. ревизовалъ контрольныя палаты губерній: Псковской, Виленской, Ковенской, Гродненской и Царства Польскаго; въ 1876 г. пожалованъ въ статсъ-секретари Е. И. В., а въ 1877 г. обозрѣвалъ дѣйствія полевого контроля кавказской арміи. Въ 1878 г. назначенъ членомъ Государственнаго Совѣта. Опредѣленный къ присутствованію въ департаментѣ государственной экономіи, О. въ 1879 г. былъ назначенъ предсѣдателемъ особой коммиссіи, учрежденной для пересмотра дѣйствующихъ узаконеній о казенныхъ заготовкахъ для арміи и флота, почетнымъ опекуномъ опекунскаго совѣта учрежденій Имп. Маріи въ С.-Петербургѣ и членомъ особыхъ коммиссій для разсмотрѣнія Всеподданнѣйшихъ отчетовъ: совѣта Императорскаго Человѣколюбиваго общества и комитета призрѣнія заслуженныхъ гражданскихъ чиновниковъ. Въ 1881 году назначенъ министромъ государственныхъ имуществъ, съ оставленіемъ въ прежнихъ званіяхъ. Въ 1883 г. произведенъ въ Д. Т. С. О. принималъ живѣйшее участіе во всѣхъ важнѣйшихъ работахъ по созданію контрол. реформы въ Россіи. Въ 1889 г. назначенъ предсѣдателемъ коммиссіи для ближайшаго обсужденія мѣръ къ обезпеченію зоологическаго музея академіи наукъ отъ застоя и упадка; въ 1891 г.—членомъ особаго совѣщанія по вопросу о пересмотрѣ правилъ о видахъ паспортовъ иностран. евреевъ и предсѣдателемъ комитета музея прикладныхъ знаній; въ 1892 г. принималъ личное участіе въ образованномъ, по Высочайшему повелѣнію, особомъ совѣщаніи для подробнаго обсужденія проектированныхъ мѣръ къ измѣненію дѣйствующаго положенія о монашествующемъ духовенствѣ въ Сибири и облегченію дѣятельности православ. миссіонеровъ. По окончаніи реформы составленія государственныхъ смѣтъ Имперіи вообще, О. поставленъ во главѣ коммиссіи для пересмотра отдѣльныхъ министерскихъ смѣтъ передъ ихъ внесеніемъ въ Государственный Совѣтъ и для провѣрки по

оправдательнымъ документамъ расходовъ, произведенныхъ министерскими кассами. 1 января 1893 г. назначенъ предсѣдателемъ д-та законовъ; кромѣ того, съ 8 марта 1894 г. состоитъ членомъ комитета финансовъ. Имѣетъ орденъ св. Владиміра 1 степ. Первый почетный гражданинъ Пятигорска. Почетный членъ Императорской академіи наукъ, Императорскаго московскаго о-ства испытателей природы, россійскаго о-ства Краснаго Креста, археологическаго института, Императорскихъ о-ствъ: Православнаго палестинскаго и россійскаго садоводства, ростовскаго музея церковныхъ древностей и Костромской губернской ученой архивной коммиссіи.

Оставленіе О. поста министра государственныхъ имуществъ связано съ предстоявшимъ тогда преобразованіемъ министерства госуд. имуществъ въ министерство земледѣлія. До назначенія министромъ, О. былъ госуд. контролеромъ и подготовку къ государственной дѣятельности получилъ, слѣдовательно, въ школѣ Татаринова, у котораго былъ однимъ изъ дѣятельныхъ помощниковъ. Дѣятель высокой честности, О. былъ назначенъ министромъ госуд. имуществъ въ такое время, когда это министерство заставляло говорить о себѣ не въ связи съ нуждами сельскаго хозяйства, а скорѣе въ связи съ такъ называемыми „уфимскими хищеніями". Крупною заслугою О. является упорядоченіе оброчныхъ статей и установленіе выгоднаго, какъ для казеннаго, такъ и для народнаго хозяйства, порядка отдачи ихъ въ аренду. Ему принадлежитъ также проведеніе закона 1-го апрѣля 1888 г. объ охранѣ лѣсовъ. Что касается сельско-хозяйственныхъ задачъ, то самая сложность и обширность ихъ заставляла О. относиться къ нимъ съ особенною осторожностью; наиболѣе ярко выдѣляются его заботы о сельско-хозяйственномъ образованіи.

Эдуардъ Васильевичъ Фришъ,

Дѣйствительный Тайный Совѣтникъ,

ЧЛЕНЪ ГОСУДАРСТВЕННАГО СОВѢТА ПО Д-ТУ ЗАКОНОВЪ,
СЕНАТОРЪ, ЧЛЕНЪ СОВѢТА ПО ТЮРЕМНЫМЪ ДѢЛАМЪ.

Изъ дворянъ СПб. губ. Родился въ Ригѣ въ 1833 г. По окончаніи курса наукъ, съ золотою медалью, въ Императорскомъ училищѣ правовѣдѣнія, 13 мая 1853 г. опредѣленъ на службу въ канцелярію 4 д-та Правит. Сената младшимъ помощникомъ секретаря, черезъ два года назначенъ старшимъ помощникомъ секретаря. Въ 1857 г. опредѣленъ секретаремъ во 2-й д-тъ Правительствующаго Сената и въ томъ-же г. назначенъ и. д. астрах. губернскаго прокурора. Въ 1860 г. назначенъ оберъ-секретаремъ 2-го д-та Правительствующаго Сената, а въ 1862 г.—начальникомъ 4-го отдѣленія департамента министерства юстиціи. Въ 1863 г. назначенъ чиновникомъ за оберъ-прокурорскій столъ въ межевой департаментъ, съ сохраненіемъ прежней должности. Въ 1865 г. назнач. юристъ-консультомъ консультаціи, при министерствѣ юстиціи учрежденной; въ 1866 г.—товарищемъ оберъ-прокурора уголовнаго кассаціоннаго д-та Правит. Сената. Въ томъ же году назначенъ членомъ коммиссіи для разсмотрѣнія проекта формъ годовыхъ отчетовъ новыхъ судебныхъ мѣстъ, прокурорскаго надзора и мировой юстиціи. Въ 1870 г. назначенъ оберъ-прокуроромъ уголовнаго кассаціоннаго д-та Сената. Въ томъ-же г. назначенъ членомъ отъ

министерства юстиціи въ коммиссію для составленія проекта постановленій, опредѣляющихъ взысканія за насильственное лишеніе жизни. Въ 1871 г. предсѣдательствовалъ въ коммиссіи по пересмотру 2-й главы I Раздѣла Уложенія о наказаніяхъ, членомъ коммиссіи объ устройствѣ каторжныхъ работъ и по вопросамъ объ отмѣнѣ личнаго задержанія за долги и о преслѣдованіи ростовщическихъ дѣйствій. Въ 1872 г. назначенъ въ коммиссію по составленію общаго систематическаго проекта по тюремному преобразованію и въ коммиссію для пересмотра дѣйствующихъ узаконеній о противозаконныхъ сообществахъ; въ томъ-же г. назначенъ и. д. оберъ-прокурора въ общемъ собраніи кассаціонныхъ департаментовъ Сената. Въ 1873 г. назначенъ членомъ коммиссіи для разсмотрѣнія и оцѣнки сочиненій, представленныхъ на конкурсъ, объявленный СПб. попечительствомъ о тюрьмахъ комитетомъ, и членомъ комитета для окончательнаго обсужденія проекта о тюремномъ преобразованіи въ Имперіи. Въ 1874 г. принималъ участіе въ совѣщаніи о дальнѣйшемъ направленіи дѣла объ устройствѣ кассаціонныхъ департаментовъ Правительствующаго Сената; въ томъ же году ему поручено обозрѣніе дѣлопроизводства Московскаго столичнаго и уѣздныхъ мировыхъ съѣздовъ и мировыхъ судей; 18-го іюля этого года ему повелѣно присутствовать въ Правительствующемъ Сенатѣ. Въ 1875 г. назначенъ предсѣдателемъ коммиссіи для опредѣленія мѣръ къ предупрежденію и преслѣдованію злоупотребленій желѣзно-дорожныхъ обществъ. Въ 1876 г. назначенъ товарищемъ министра юстиціи, а въ слѣдующемъ — предсѣдателемъ коммиссіи по вопросу объ измѣненіи и дополненіи узаконеній, касающихся предупрежденія и пресѣченія конокрадства и похищенія рабочаго скота. Въ 1878 г. назначенъ предсѣдателемъ коммиссіи для обсужденія неудобствъ, обнаруженныхъ въ законахъ 19-го мая 1871 г. и 7-го іюня 1872 г. о производствѣ дѣлъ о государственныхъ преступленіяхъ; въ 1879 году—членомъ совѣта по тюремнымъ дѣламъ. Въ 1881 году на него возложено руководство занятіями и трудами редакціонной коммиссіи комитета для выработки проекта новаго Уголовнаго Уложенія. Въ томъ-же году назначенъ предсѣдателемъ коммиссіи для обсужденія порядка изслѣдованія, направленія и суда по дѣламъ о госуд. преступленіяхъ и членомъ особой коммиссіи для составленія проекта преобразованія губернскаго и уѣзднаго административныхъ управленій. Въ 1882 г. назначенъ членомъ комитета для составленія проекта Гражд. Уложенія. Въ 1883 г. назначенъ членомъ Государственнаго Совѣта и главноуправляющимъ кодификаціоннымъ отдѣломъ при Государственномъ Совѣтѣ. Принималъ участіе въ трудахъ особой коммиссіи для подробной разработки дѣла объ упраздненіи коммиссіи прошеній, на Высочайшее имя приносимыхъ, и составилъ проектъ правилъ о порядкѣ совмѣщенія госуд.

службы съ участіемъ въ торговыхъ и промышленныхъ товариществахъ и компаніяхъ, а равно въ общества и частныхъ кредитн. установленіяхъ. Въ 1884 г. назначенъ членомъ коммиссіи для обсужденія вопросовъ, возникшихъ изъ ревизіи оборотовъ главнаго общества россійскихъ желѣзн. дорогъ. Въ 1887 г. пожалованъ въ статсъ-секретари Его Величества. Въ 1889 г. назначенъ въ коммиссію для обсужденія проекта реформы канцеляріи по принятію прошеній, на Высочайшее Имя приносимыхъ; въ 1891 г.— членомъ особаго совѣщанія по проекту кодификаціи основныхъ законовъ Великаго Княжества Финляндскаго. Въ 1893 г., по случаю оставленія имъ должности главноуправляющаго кодификаціоннымъ отдѣломъ, удостоенъ Высочайшаго рескрипта. Въ 1895 г. назначенъ членомъ коммиссіи по проекту устава о векселяхъ. Почетный членъ Императорскаго русскаго археологическаго общества, археолотическаго института и др. учрежденій и обществъ. Имѣетъ орденъ св. Владиміра 1 ст. и черногорскій орденъ кн. Данінла I 1-й степ.

Александръ Александровичъ Половцовъ,

Дѣйствительный Тайный Совѣтникъ,

ЧЛЕНЪ ГОСУДАРОТВЕННАГО СОВѢТА, СТАТСЪ-СЕКРЕТАРЬ, СЕНАТОРЪ.

Родился въ С.-Петербургѣ 31 мая 1832 г. Окончивъ курсъ въ Имп. училищѣ правовѣдѣнія въ 1851 г., поступилъ на службу въ первый д-ть Сената и уже въ 1858 г. назначенъ оберъ-секретаремъ 1-го отдѣл. 3-го департамента. Произведенный въ 1863 г. въ статскіе совѣтники и пожалованный въ 1867 г. орд. св. Владиміра 3 ст., назначенъ въ томъ же году оберъ-прокуроромъ 1 департ. Сената и произведенъ въ чинъ дѣйствительнаго статскаго совѣтника. Въ этой должности пробылъ до 1873 г., когда ему Высочайше повелѣно присутствовать въ Сенатѣ по IV департаменту, съ производствомъ въ тайные совѣтники. Въ 1880 г. на него, по Высочайшему повелѣнію, возложена ревизія губерній Кіевской и Черниговской. 1 января 1883 г. Высочайше повелѣно быть государственнымъ секретаремъ, съ пожалованіемъ въ статсъ-секретари и съ оставленіемъ въ званіи сенатора, а 28 января того же года назначенъ членомъ комитета финансовъ, 1 января 1885 г. произведенъ въ дѣйствительные тайные совѣтники, а въ 1892 г. назначенъ членомъ Государственнаго Совѣта. Имѣетъ орденъ св. Владиміра 1 ст. Членъ-учредитель Императорскаго русскаго историческаго

общества, секретаремъ котораго состоялъ со дня основанія (1866) до 1878 г. Въ этомъ году, по смерти кн. П. А. Вяземскаго, избранъ предсѣдателемъ этого общества и состоитъ имъ по настоящее время. Подъ его наблюденіемъ изданы 1, 12, 17, 19, 34, 54, 74 и 80 т. „Сборника русскаго историческаго общества“ и въ настоящее время издается „Русскій біографическій словарь“. Почетный членъ Императорской академіи художествъ (съ 1869 г.) и Императорской академіи наукъ (съ 1883 г.). 30 мая 1891 г. избранъ въ члены-корреспонденты французской академіи. Состоитъ предсѣдателемъ общества взаимнаго вспоможенія учителямъ и учительницамъ народныхъ училищъ.

Христофоръ Христофоровичъ Роопъ,

Генералъ-отъ-Инфантеріи,

ЧЛЕНЪ ГОСУД. СОВѢТА, ПРЕЗИДЕНТЪ ИМП. НОВОРОССІЙСКАГО ОБЩЕСТВА ИСТОРІИ И ДРЕВНОСТЕЙ.

Изъ дворянъ Минской губ. Род. 1 мая 1831 г. Получилъ образованіе въ 1 кадет. корпусѣ и Николаев. акад. генеральн. штаба, которую окончилъ по 1 разряду. Занималъ должности: старшаго адъютанта корпусн. штаба (3 авг. 1854—23 мая 1855); дивизіон. квартирмейстера (23 мая 1855—1 янв. 1857); начальника штаба 2 легкой гвардейской кавалер. дивизіи (1 янв.—12 окт. 1857 г.); начальника штаба 1-й пѣх. дивизіи (6 апр. 1858—18 нояб. 1860 г.); оберъ-квартирмейстера гвард. резерв. кавал. корпуса (18 ноября 1860 — 30 іюня 1862 г.) и отд. гвард. корпуса (30 іюня—8 сент. 1862 и 26 ноября 1862—10 августа 1864 г.); начальника штаба Моск. военнаго округа (10 авг. 1864—12 мая 1865 г.); состоящаго для особыхъ порученій при командующемъ войсками Моск. воен. округа (12 мая 1865—19 марта 1866 г.); начальника штаба Моск. воен. округа (19 мар. 1866—30 авг. 1875 г.); командира 1-й гренадерской дивизіи (30 авг. 1875—17 апр. 1878 г.), 6 арм. корпуса (17 апр. 1878—21 окт. 1883 г.); командовалъ войсками Одес. воен. округа (21 окт. 1883—12 окт. 1890 г.). 12 окт. 1890 г. назначенъ членомъ Госуд. Совѣта; съ 1 января 1893 г. присутствуетъ въ департаментѣ гражданъ. и духовныхъ дѣлъ. Участвовалъ въ кампаніяхъ 1849, 1854—55, 1877—78 гг.

14 октября 1877 г., за отличное мужество и храбрость, оказанныя во время командованія лѣвымъ крыломъ войскъ, разбившихъ армію Мухтара-паши на Аладжинскихъ высотахъ 3 октября, Всемилостивѣйше пожалована золотая шпага съ надписью „за храбрость", украшенная алмазами, а 13 февраля 1878 г., „за особыя боевыя заслуги и отличную храбрость, оказанныя при взятіи штурмомъ крѣпости Карса, въ ночь съ 5 на 6 ноября 1877 г., гдѣ командовалъ войсками, расположенными на лѣвомъ берегу Карсъ-Чая, при чемъ своевременно принятыми мѣрами и быстрымъ настойчивымъ преслѣдованіемъ остановилъ попытку карскаго гарнизона прорваться чрезъ нашу линію и взялъ въ плѣнъ болѣе 12000 человѣкъ", Всемилостивѣйше пожалованъ орденомъ св. Георгія 3 ст. Участвовалъ въ трудахъ коммиссіи, обсуждавшей измѣненія въ системѣ военнаго управленія, какъ высшаго, такъ и мѣстнаго, и Высочайше утвержденной коммиссіи по пересмотру положенія о полевомъ управленіи войскъ. Имѣетъ брилліантовые знаки ордена св. Александра Невскаго. Изъ иностранныхъ: австрійскій—Жел. Кор. бол. кр. (1874 г.); итальянскій — Маврикія и Лазаря бол. кр. (1891 г.); сербскій — Такова 1 ст. Состоитъ по генеральному штабу. Числится въ спискахъ 4 гренадерскаго Несвижскаго ген.-фельдмаршала князя Барклая-де-Толли полка.

Николай Павловичъ Мансуровъ 2-й,

Дѣйствительный Тайный Совѣтникъ,

ЧЛЕНЪ ГОСУДАРСТВЕННАГО СОВѢТА, СТАТСЪ-СЕКРЕТАРЬ.

Братъ Бориса Павловича М. Род. въ 1830 г. Окончивъ курсъ въ Имп. училищѣ правовѣдѣнія съ награжденіемъ серебряной медалью, поступилъ на службу 18 мая 1849 г. въ 1 департаментъ Сената; въ слѣдующемъ году перемѣщенъ въ департаментъ министерства юстиціи столоначальникомъ, въ 1852 г. назначенъ и. д. помощника юрисконсульта; 16 декабря 1854 г.— и. д. товарища герольдмейстера; 27 іюля 1857 г. переведенъ въ министерство иностранныхъ дѣлъ начальникомъ отдѣленія департамента внутреннихъ сношеній; въ 1860 г. пожалованъ въ званіе камеръ-юнкера, въ 1861 г. назначенъ чиновникомъ особыхъ порученій VI класса при министрѣ внутр. дѣлъ, при чемъ ему поручено разсматривать предварительно всѣ статьи, назначенныя къ печати въ русскихъ газетахъ и журналахъ, которыя касаются предметовъ управленія м-ства внутреннихъ дѣлъ. Назначенный 18 декабря того же года чиновникомъ V класса, командированъ въ 1865 г. для обозрѣнія тюремныхъ замковъ и арестантскихъ помѣщеній при полиц. мѣстахъ въ городахъ Казанской губ. и пожарныхъ командъ въ городахъ Казанской, Симбирской и Саратовской губ. 26 сентября 1863 г. назначенъ самарскимъ гражданскимъ губернаторомъ; принималъ дѣятельное участіе по введенію въ дѣйствіе положенія о земскихъ учрежденіяхъ. 19 февраля

1865 г. пожалованъ въ званіе камергера, 30 августа—назначенъ членомъ совѣта министра внутреннихъ дѣлъ и предсѣдательствующимъ въ Моск. цензурномъ комитетѣ; въ 1866 г. назначенъ директоромъ д-та общихъ дѣлъ м-ва внутреннихъ дѣлъ, въ слѣдующемъ году участвовалъ въ комитетѣ по устройству Туркестанской области, въ 1869 году утвержденъ въ званіи вице-президента спб. попечительнаго о тюрьмахъ комитета. Въ слѣдующемъ году назначенъ членомъ коммиссіи о губернскихъ и уѣздныхъ учрежденіяхъ; въ 1872 г.—членомъ организаціонной коммиссіи по устройству международнаго статистическаго конгресса въ С.-Петербургѣ. Въ августѣ 1880 г. назначенъ управляющимъ дѣлами комитета министровъ, пожалованъ въ статсъ-секретари Его Императорскаго Величества и назначенъ членомъ комитета призрѣнія заслуженныхъ гражданскихъ чиновниковъ. 1 января 1883 года назначенъ членомъ Государственнаго Совѣта по департаменту гражданскихъ и духовныхъ дѣлъ. Имѣетъ орденъ св. Владиміра 1 ст. Почетный гражданинъ г. Самары. Принимаетъ дѣятельное участіе въ Обществѣ Краснаго Креста.

Михаилъ Федоровичъ Гольтгоеръ,

Дѣйствительный Тайный Совѣтникъ,

ЧЛЕНЪ ГОСУДАРСТВЕННАГО СОВѢТА, СЕНАТОРЪ.

Изъ дворянъ. Родился въ 1823 г. Окончивъ курсъ въ Императорскомъ Царскосельскомъ лицеѣ съ награжденіемъ золотою медалью, опредѣленъ 18 іюля 1841 г. на службу въ департаментъ министерства юстиціи; 9 авг. 1846 г. пожалованъ въ званіе камеръ-юнкера; 12 іюня 1852 г. назначенъ чиновникомъ за оберъ-прокурорскій столъ въ Сенатъ; 23 ноября 1853 г — и. д. оберъ-прокурора 1 отд. 5 д-та и утвержденъ въ этой должности 1 января 1861 г.; 23 ноября того же года назначенъ оберъ-прокуроромъ 2 отдѣл. 3 д-та; съ 26 ноября 1862 г. состоялъ оберъ-прокуроромъ 4 д-та; 1 января 1865 г. пожалованъ въ тайные совѣтники съ назначеніемъ къ присутствованію въ Сенатѣ во 2 отдѣл. 5 д-та. 4 февр. 1866 г. назначенъ старшимъ предсѣдателемъ спб. судебной палаты, а 7 декабря назначенъ къ присутствованію въ 1 отд. 5 департамента Сената; 20 декабря 1883 г. - къ присутствованію въ общемъ собраніи судебныхъ и межевого д-товъ. 4 іюля 1884 г.—членомъ особаго временнаго присутствія при Госуд. Совѣтѣ для разсмотрѣнія всеподданнѣйшихъ жалобъ на опредѣленія д-товъ Сената; 1 января 1885 г.—членомъ Госуд. Совѣта по департаменту гражданскихъ и духовныхъ дѣлъ и предсѣдателемъ упомянутаго присутствія; въ послѣдней должности оставался до 26 января 1894 года. Имѣетъ орденъ св. Владиміра 1 ст. 18 іюля 1891 г., по случаю 50-лѣтія госуд. службы, Высочайшимъ рескриптомъ выражена Г. Монаршая признательность за неусыпные и просвѣщенные труды.

Владиміръ Михайловичъ Маркусъ 1-й,

Дѣйствительный Тайный Совѣтникъ,

ЧЛЕНЪ ГОСУД. СОВѢТА, ПОЧЕТ. ОПЕКУНЪ, СЕНАТОРЪ.

Изъ дворянъ. Род. въ 1827 г. Окончилъ курсъ въ СПб. унив., поступилъ на службу въ 1849 г. въ спб. коммисаріатскую коммиссію; 1852 г. назначенъ млад. чиновникомъ военно-походной, по флоту, канцеляріи Его Имп. Вел. 20 января 1854 г. перешелъ на службу въ д-ть внѣш. торговли чиновникомъ особыхъ порученій VII класса; въ 1856 г. назначенъ чиновникомъ особыхъ порученій м-ва финансовъ VII класса, былъ членомъ комитета по устройству въ СПб. мануфактурной выставки; въ 1862 г. назначенъ чиновникомъ особыхъ порученій VI класса, въ 1863 г.—V класса; въ этомъ же году назначенъ членомъ коммиссіи, при министерствѣ финансовъ, для разсмотрѣнія предположеній объ устройствѣ казенныхъ палатъ; въ 1864 г.—членомъ совѣта Волжско-Донской ж. д. и попечителемъ больницы св. Ольги; участвовалъ въ разработкѣ вопросовъ о финансовомъ управленіи Царства Польскаго; въ 1866 г. назначенъ управляющимъ отдѣломъ по финансамъ Цар. Польскаго въ министерствѣ финансовъ; въ томъ же году назначенъ членомъ коммиссіи, учрежденной при м-ствѣ финансовъ для пересмотра системы податей и сборовъ, и вскорѣ послѣ этого глав. директоромъ, предсѣдательствующимъ въ правительствен. коммиссіи финансовъ и казначействѣ Царства Польскаго;

по упраздненіи коммиссіи, ему повелѣно завѣдывать финансовымъ управленіемъ въ Цар. Польскомъ; въ 1869 г. ему предоставлено общее наблюденіе за дѣйствіями казенныхъ палатъ въ губерніяхъ Царства Польскаго; кромѣ того, продолжалъ принимать участіе въ занятіяхъ центральной по крестьян. дѣламъ коммиссіи въ качествѣ представителя м-ства финансовъ; 30 авг. 1869 г. назначенъ сенаторомъ, съ оставленіемъ членомъ учредительнаго комитета въ Царствѣ Польскомъ. Съ 1870 г. присутствовалъ въ Сенатѣ во 2-мъ отдѣленіи 3 департамента, затѣмъ въ 1-мъ департаментѣ; былъ въ день Св. коронованія 15 мая 1883 г. ассистентомъ при особѣ, несшей Госуд. знамя; въ томъ же году назначенъ попечителемъ богадѣльни Цесаревича Николая Александровича; 1 января 1884 г. назначенъ членомъ Госуд. Совѣта по департаменту Государственной экономіи, 15 февраля 1885 г.— почетнымъ опекуномъ; въ этомъ же году участвовалъ въ обсужденіи вопросовъ, возникавшихъ въ особой Высочайше учрежденной коммиссіи при разработкѣ правилъ о преимуществахъ гражданской службы въ отдаленныхъ краяхъ Имперіи, и состоялъ членомъ коммиссіи для обсужденія вопросовъ, возникшихъ изъ ревизіи оборотовъ Николаевской ж. д. за 1868—1882 гг.; участвовалъ въ коммиссіи по пересмотру устава опекунскаго совѣта и положенія о Собственной Его Имп. Величества канцеляріи по учрежденіямъ Императрицы Маріи. 19 ноября 1888 г. назначенъ предсѣдателемъ коммиссіи по пересмотру пенсіоннаго устава вѣдомства учрежденій Императрицы Маріи; 1 мая 1894 г. М. Высочайше повелѣно присутствовать въ особой коммиссіи, образованной при Госуд. Совѣтѣ для предварительнаго обсужденія представленія министра юстиціи о преобразованіи межевой части. Кавалеръ ордена св. Владиміра 1 ст.

Оттонъ Борисовичъ Рихтеръ,

Генералъ-Адъютантъ, Генералъ-отъ-Инфантеріи,

ЧЛЕНЪ ГОСУДАРСТВЕННАГО СОВѢТА, КОМАНДУЮЩІЙ ИМПЕРАТОРСКОЮ ГЛАВНОЮ КВАРТИРОЮ.

Изъ дворянъ Лифляндской губерніи. Родился 1 августа 1830 года. Образованіе получилъ въ Пажескомъ Его Имп. Величества корпусѣ, при окончаніи курса записанъ на мраморную доску. Въ 1848 году поступилъ въ службу корнетомъ л.-гв. въ Конный полкъ. Въ 1849 году, по случаю войны съ Венгріею, находился въ походѣ гвардіи къ западнымъ предѣламъ Имперіи. Въ 1852 году уволенъ отъ службы по болѣзни, съ чиномъ поручика, а въ слѣдующемъ году вновь опредѣленъ на службу ротмистромъ въ Ахтырскій гусарскій полкъ, съ назначеніемъ адъютантомъ при ген.-адъют. Будбергѣ. При этомъ былъ командированъ къ и. д. начальника штаба войскъ 3, 4 и 5 пѣхотныхъ корпусовъ; за отличное мужество и храбрость противъ турокъ во время осады крѣпости Силистріи, награжденъ орденомъ св. Анны 3 степени съ бантомъ. Въ 1855 году назначенъ адъютантомъ къ генералъ-квартирмейстеру штаба Его Императорскаго Величества генералъ-адъютанту барону Ливену. Въ 1856 г. назначенъ адъютантомъ къ главнокомандующему отдѣльнымъ Кавказскимъ корпусомъ ген.-ад. кн. Барятинскому. Въ томъ же году принималъ участіе въ дѣйствіяхъ Чеченскаго отряда въ Большой Чечнѣ, занятіи долины р. Мичика, рубкѣ просѣкъ и

разработкѣ дорогъ. Въ 1857 г. снова принималъ участіе въ дѣлахъ противъ горцевъ и за отличіе въ нихъ произведенъ въ полковники, съ переводомъ въ Куринскій пѣхотный полкъ. Въ 1858 г., при занятіи Аргунскаго ущелья въ Большой Чечнѣ, командовалъ правой колонною и за боевыя отличія пожалованъ золотою саблею, съ надписью „за храбрость". Въ томъ же году назначенъ состоять при Его Высоч. Цесаревичѣ Николаѣ Александровичѣ. Въ 1859 г. назначенъ флиг.-адъют. къ Его Имп. Величеству. Въ 1866 г. назначенъ управляющимъ дѣлами Имп. Гл. Квартиры. Въ томъ же году назначенъ начальникомъ штаба войскъ гвардіи и Петерб. военнаго округа, а также членомъ главнаго комитета по устройству и образованію войскъ. Въ 1868 г. назначенъ состоять военнымъ агентомъ при Императорской Россійской миссіи во Флоренціи. Въ 1871 году назначенъ командующимъ 13 пѣхотной дивизіею, съ назначеніемъ генералъ-адъютантомъ къ Его Императорскому Величеству. Въ 1875 г. руководилъ полевыми занятіями строевыхъ офицеровъ. Въ 1877 г. находился въ составѣ войскъ, охранявшихъ Черноморское побережье. Въ 1879 г. назначенъ командиромъ 7 армейскаго корпуса, съ оставленіемъ въ званіи генералъ-адъютанта. Въ 1881 году назначенъ командующимъ Императорскою Главною Квартирою и членомъ коммиссіи для обсужденія вопросовъ объ устройствѣ высшаго военнаго управленія. Въ 1882 г. назначенъ членомъ коммиссіи для окончательнаго обсужденія проекта въ дѣйствующемъ Военно-Судномъ Судоустройствѣ и Судопроизводствѣ и разсмотрѣнія проекта перваго, второго раздѣла Военно-Суднаго Устава. Съ 7 іюня по 3 іюля, съ 15 октября по 14 ноября 1883 г. и съ 9 по 27 мая 1884 г. управлялъ министерствомъ Императорскаго Двора. Въ 1883 г. назначенъ членомъ коммиссіи по разработкѣ дѣла объ упраадненіи коммиссіи прошеній, на Высоч. Имя приносимыхъ, и составленіи проекта законовъ по сему предмету. Въ этомъ же году на него возложена, по званію командующаго Императорскою Главною Квартирою, обязанность по принятію и направленію приносимыхъ на Высочайшее Имя прошеній и жалобъ. Въ 1886 г., за отличіе по службѣ, произведенъ въ ген.-отъ-инф., а въ слѣдующемъ году назначенъ членомъ Государственнаго Совѣта. Въ 1888 г., по Высоч. повелѣнію, засѣдалъ въ коммиссіи для окончательнаго обсужденія положенія о полевомъ управленіи войскъ въ военное время. Въ 1895 году, за исполненіе въ теченіе десяти лѣтъ обязанностей по завѣдыванію дѣлами канцеляріи прошеній, на Высочайшее Имя приносимыхъ, удостоился Всемилостивѣйшаго рескрипта, гдѣ, между прочимъ, сказано: „свыше десяти лѣтъ находясь во главѣ означеннаго установленія (канцеляріи) и будучи проникнутъ государствен. значеніемъ порученной вамъ задачи, вы неизмѣнно стремились осуществлять благія предначертанія Родителя Моего о расширеніи и облегченіи вѣрноподданнымъ, въ многоразличныхъ

нуждахъ, доступа къ Царскому милосердію. При исполненіи вами весьма сложныхъ, вслѣдствіе сего, обязанностей по направленію всеподданнѣйшихъ ходатайствъ нашли себѣ благотворное примѣненіе отличающія васъ выдающіяся дарованія, отмѣнное чувство справедливости, рѣдкая душевная доброта и неуклонная вѣрность служебному долгу". Въ томъ же году утвержденъ предсѣдателемъ центральнаго комитета вспомогательной кассы евангелическо-лютеранскихъ приходовъ въ Россіи. Кромѣ перечисленныхъ должностей, Р. выполнялъ слѣдующія особыя порученія: сопровождалъ Его Высочество Цесаревича Николая Александровича въ путешествіи по Россіи и за границей, состоя при немъ по день кончины; по Высочайшему повелѣнію командированъ въ Вѣну съ собственноручнымъ письмомъ Государя Императора къ императору Австрійскому; съ Высочайшимъ порученіемъ командированъ въ Копенгагенъ; по Высочайшему повелѣнію отправился въ Германію на маневры 7 и 8 корпусовъ, происходившіе въ Вестфаліи; много разъ управлялъ дѣлами м-ства Императорскаго Двора, относящимися къ представительству. Имѣетъ орд. св. Андрея Первозваннаго и иностранные: австрійскіе—большой крестъ ордена Леопольда и Желѣзной Короны 1 степ.; прусскіе—Краснаго Орла большой крестъ 1 степ., знакъ сего ордена украшеннаго брилліантами и 2 степ. со звѣздою; персидскіе—Льва и Солнца 1 и 2 степ. со звѣздою; баварскіе—большой крестъ ордена св. Михаила „за заслуги" и Командорскій крестъ ордена Короны со звѣздою; саксенъ-веймарскій—Бѣлаго Сокола со звѣздою; дармштадтскій—Команд. крестъ орд. Людвига со звѣздою; датскій—Даннеброга 1 ст., съ бриллиант. крестомъ; вюртембергскіе—Командорскій крестъ Фридриха 1 ст. со звѣздою и Короны большого креста; Саксенъ-Эрнестинскаго Дома—большой крестъ; баденскій—„за вѣрность"; испанскій—Карла III больш. крестъ; бельгійскій—Леопольда большого креста; ольденбургскій—Петра-Фридриха-Людовика „за заслуги" 1 ст.; мекленбургъ-шверинскій—Вендской короны 1 ст.; шведско-норвежскій—св. Олафа большого креста; болгарскій—св. Александра 1 ст.; японскій—Восходящаго Солнца 1 степ.; французскій—Почетнаго Легіона большого креста; гессенскій—Людвига 1 ст.; греческій -Спасителя 1 ст.; сербскій -Такова 1 ст.; турецкій—Меджидіе 1 ст. и бухарскій - Восходящей Звѣзды, украшенный алмазами. Числится по армейской пѣхотѣ, въ спискахъ генеральнаго штаба и состоитъ почетнымъ старшкомъ Батал-пашинской станицы Кубанской области. Почетный членъ Императорскаго Русскаго Техническаго Общества.

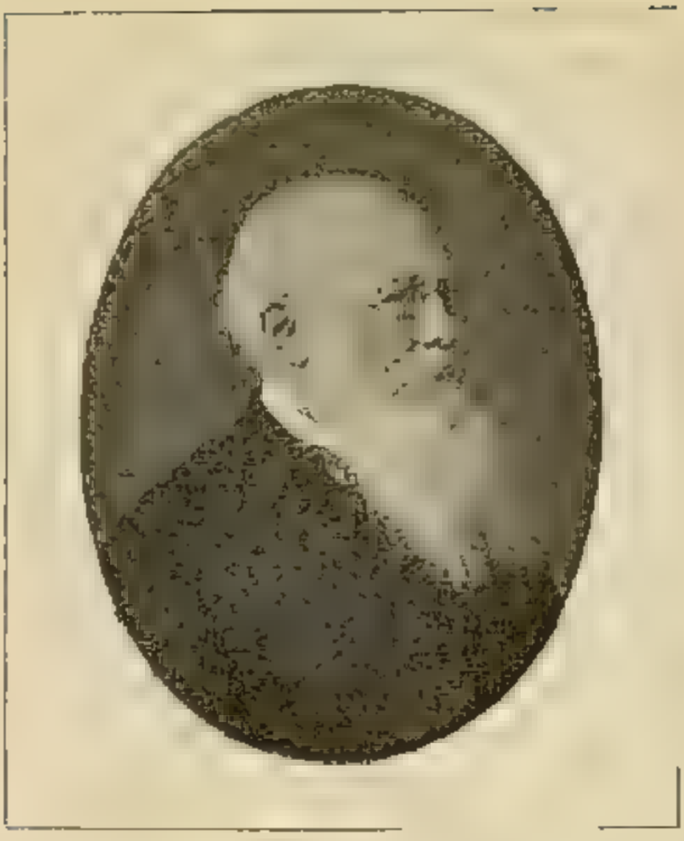

Аѳанасій Федоровичъ Бычковъ,

Дѣйствительный Тайный Совѣтникъ,

ЧЛЕНЪ ГОСУД. СОВѢТА, ДИРЕКТОРЪ ИМПЕРАТОРСКОЙ ПУБЛИЧНОЙ БИБЛІОТЕКИ, ОРДИНАРНЫЙ АКАДЕМИКЪ ИМПЕРАТОРСКОЙ АКАДЕМІИ НАУКЪ.

Родился 15 декабря 1818 г., въ Фридрихсгамѣ. Образованіе получилъ въ благородномъ пансіонѣ при Демидовскомъ высшихъ наукъ училищѣ въ Ярославлѣ, присоединенномъ затѣмъ къ Ярославской гимназіи, въ которомъ окончилъ въ 1836 г. курсъ, при чемъ его имя было занесено на золотую доску. Въ томъ же 1836 г. Б. поступилъ въ Моск. унив. на первое отдѣленіе философскаго факультета. Еще будучи студентомъ второго курса, по предложенію М. П. Погодина, составилъ указатель къ сочиненію Арцыбашева: „Повѣствованіе о Россіи". Въ 1839 г., за диссертацію на тему „О вліяніи внѣшней природы на народъ и государство", получилъ серебряную медаль, а въ 1840 г. окончилъ курсъ со степенью кандидата. 7 октября 1840 г. назначенъ членомъ археографической коммиссіи. Съ 1854 года—главный редакторъ лѣтописей, съ 1865 по 1873 годъ—правитель дѣлъ коммиссіи. Почти одновременно съ началомъ службы своей въ археографической коммиссіи Б. поступилъ (1843 г.) въ Императорскую публичную библіотеку хранителемъ отдѣленія рукописей и старо-печатныхъ церковно-славянскихъ книгъ, на мѣсто знаменитаго А. Х. Востокова, а съ 1848 по 1862 годъ

на Б. возложено было одновременно и завѣдываніе русскимъ отдѣленіемъ библіотеки; этотъ отдѣлъ онъ привелъ въ большой порядокъ; составилъ алфавитный ему каталогъ и своими заботами и стараніями значительно пополнилъ пробѣлы этого отдѣленія,—во многихъ случаяхъ весьма рѣдкими книгами и брошюрами. Съ 1853 года часто исправлялъ должность помощника директора, въ 1868 г. назначенъ помощникомъ директора; при назначеніи И. Д. Делянова министромъ народнаго просвѣщенія, Б. занялъ въ 1882 г. мѣсто директора Имп. публичной библіотеки. Трудамъ Б. Имп. публичная библіотека всецѣло обязана образованіемъ и организаціей своего драгоцѣннаго русскаго и особенно рукописнаго отдѣла. Его стараніями недавно улучшены штаты служебнаго персонала библіотеки, съ его именемъ связана важная перемѣна въ состояніи библіотеки: недостаточность помѣщенія ужэ давно грозила вредно отозваться на расширеніе дѣятельности библіотеки. Ходатайства объ ассигновкѣ особой суммы на увеличеніе этого помѣщенія долго оставались безплодными, пока въ 1890 г., благодаря стараніямъ Б., не послѣдовало разрѣшенія объ ассигнованіи изъ сумыъ госуд. казначейства около 500000 руб. Теперешнее зданіе библіотеки, выходящее фасадомъ на Александринскую площадь, будетъ продолжено до Толмазова пер. Закладка зданія для новаго читальнаго зала состоялась 1 сентября 1896 года, и, такимъ образомъ, предстательства Б., послѣ многолѣтнихъ хлопотъ, увѣнчались полнымъ успѣхомъ. Б. составилъ обширнѣйшіе каталоги славяно-русскихъ рукописей и отчеты за время 1850 — 1879 гг., составилъ и издалъ „Описанія славяно-русскихъ рукописныхъ сборниковъ" изъ древлехранилища М. П. Погодина, а также издалъ отъ имени библіотеки нѣсколько весьма цѣнныхъ по значенію сборниковъ. Когда въ 1856 г. на гр. М. А. Корфа было возложено понойнымъ Государемъ Александромъ Николаевичемъ собраніе матеріаловъ къ жизнеописанію и исторіи царствованія Императора Николая Павловича, Б., вмѣстѣ съ В. В. Стасовымъ, о. М. Я. Морошкинымъ и друг. лицами, былъ назначенъ состоять для участія въ этомъ обширномъ трудѣ при гр. Корфѣ. Въ 1862—1864 г. состоялъ членомъ коммиссіи для составленія законоположеній, относящихся до преобразованія судебной части въ Имперіи, и въ 1863 г.—въ коммиссіи для обработки проекта устава о книгопечатаніи въ Россіи. Въ 1866 г. назначенъ предсѣдателемъ коммиссіи для разбора и описанія дѣлъ архива Св. Синода; подъ его непосредственною редакціею изданы два тома „Описанія" дѣлъ и два тома „Полнаго собранія постановленій и распоряженій по в-ству православнаго исповѣданія Россійской Имперіи". Съ 1874 по 1885 г. былъ управляющимъ отдѣленіемъ славянорусской археологіи Имп. русскаго историческаго общества. Это время ознаменовалось полнымъ оживленіемъ дѣятельности общества, которое 8 марта 1880 г. почтило заслуги Б.

единодушнымъ присужденіемъ ему золотой медали. Съ 1885 г. Б. состоитъ помощникомъ предсѣдателя Императорскаго русскаго археологическаго общества. Съ 1855 года—членъ-корреспондентъ Императорской академіи наукъ. Въ 1869 г. избранъ въ академики по отдѣленію русскаго языка и словесности. Ему принадлежатъ нѣсколько изслѣдованій и статей въ „Сборникѣ" отдѣленія русск. языка и словесности, въ „Запискахъ" академіи, и нѣсколько разборовъ сочин., представлявшихся на соисканіе Уваровскихъ наградъ. Между прочимъ, какъ членъ академіи наукъ, Б. привелъ въ порядокъ и напечаталъ „Библіологическій словарь" Строева; подъ редакціей Б. изданъ „Бѣлорусскій словарь" Носовича (СПб., 1870 г.); онъ же наблюдалъ за изданіемъ „Памятниковъ древне-русскаго языка и письма" И. И. Срезневскаго (изданіе второе), „Бѣлорусскаго сборника" П. В. Шейна, „Матеріаловъ для словаря древне-русскаго языка по письменнымъ памятникамъ" И. И. Срезневскаго (вып. I, буквы А—Г, СПб. 1890, г.). Членъ-учредитель Императорскаго русскаго истор. общества, гдѣ состоитъ помощникомъ предсѣдателя (съ 1882 г.); подъ его редакціей вышли томы: первый, одиннадцатый и тридцать пятый (часть тома) „Сборника Русскаго историческаго общества". Послѣднимъ по времени трудомъ Б. является собраніе и редактированіе „Писемъ и бумагъ Императора Петра Великаго" — кропотливый трудъ, освѣщающій новымъ свѣтомъ эпоху и личность преобразователя Россіи, исторію котораго Б. еще раньше обогатилъ изданіемъ „Походныхъ журналовъ Петра В., съ 1695 по 1725 г." (СПб., 1853—55 гг.). 24 декабря 1891 г. назначенъ предсѣдателемъ археографической коммиссіи м-ва народнаго просвѣщенія, 15 іюня 1893 г.—предсѣдателемъ во II отд. Имп. академіи наукъ. Въ чинѣ Д. Т. С. состоитъ съ 1 января 1887 года. 7 октября 1890 г. назначенъ членомъ Государственнаго Совѣта. Состоитъ почетнымъ членомъ многихъ ученыхъ обществъ. Имѣетъ орденъ св. Владиміра 1 ст.

Ѳеодоръ Михайловичъ Маркусъ 2-ой,

Дѣйствительный Тайный Совѣтникъ,

ЧЛЕНЪ ГОСУДАРСТВЕННАГО СОВѢТА, СЕНАТОРЪ.

Изъ дворянъ. Родился въ 1828 г. Окончилъ курсъ въ СПб. унив. со степенью кандидата правъ, поступилъ 28 ноября 1849 г. во II отдѣленіе Собственной Его Имп. Величества канцеляріи; произведенный въ августѣ 1859 г. въ статскіе совѣтники, назначенъ 23 мая 1861 года консультаціи, учрежденной при министерствѣ юстиціи. Въ іюлѣ 1865 г. произведенъ въ Д. С. С. и назначенъ старшимъ чиновникомъ II отдѣленія Собственной Его Императорскаго Величества канцеляріи; въ сентябрѣ 1866 г. назначенъ помощникомъ попечителя и директоромъ больницы св. Ольги; въ окт. 1867 г.—членомъ коммиссіи для разсмотрѣнія проектовъ новыхъ положеній и штатовъ учрежденій канц. намѣстничества; въ томъ же году назначенъ членомъ совѣщательнаго комитета для разсмотрѣнія проектовъ основныхъ положеній преобразованія судебной части въ Царствѣ Польскомъ; въ 1870 г.—членомъ особаго комитета для составленія основныхъ положеній преобразованія духовно-судебной части и коммиссіи, учрежденной при морскомъ м-вѣ для пересмотра правилъ о морскихъ призахъ и репризахъ и проекта призового судопроизводства; въ 1871 г. -членомъ коммиссіи для пересмотра устава коммерч. судопроизводства и членомъ ипотечной коммиссіи, въ 1873 г.—членомъ особаго совѣщанія по составленію проектовъ устава о векселяхъ и главн. основаній дѣлопроизводства о торговой несостоятельности; въ 1874—76 гг.

участвовалъ въ коммиссіи, обсуждавшей нѣкоторые вопросы по дѣламъ о раскольникахъ. 17 апрѣля 1875 г. назначенъ сенаторомъ и вмѣстѣ съ тѣмъ оставленъ при II отдѣленіи Собст. Е. И. В. канцеляріи. Въ 1880 г. назначенъ членомъ коммиссіи для обсужденія проекта постановленій касательно порядка понудительнаго исполненія по безспорнымъ актамъ. 29 января 1881 г. назначенъ товарищемъ главноуправляющаго II отдѣленіемъ Собственной Его Имп. Вел. канцеляріи, съ обязанностями и правами прочихъ товарищей министровъ, а вскорѣ членомъ коммиссіи графа Баранова для изслѣдованія желѣзнодорожнаго дѣла въ Россіи; 4 марта того же года М. повелѣно присутствовать въ общемъ собраніи 4, 5 и межевого департаментовъ Сената, а въ ноябрѣ принималъ участіе въ трудахъ особой коммиссіи статсъ-секретаря Каханова для составленія проектовъ мѣстнаго управленія. Когда II отдѣленіе было преобразовано въ кодификаціонный отдѣлъ при Государственномъ Совѣтѣ, М. назначенъ товарищемъ главноуправляющаго этимъ отдѣломъ. 18 сентября 1893 г., за упраздненіемъ, по случаю слиянія кодификаціоннаго отдѣла съ государственною канцеляріею, должности товарища главноуправляющаго отдѣла, М. назначенъ членомъ Госуд. Совѣта. 11 мая 1894 г. М. Высочайше повелѣно присутствовать въ особой коммиссіи, образованной при Государственномъ Совѣтѣ для предварительнаго обсужденія представленій министра юстиціи о преобразованіи межевой части. Кавалеръ ордена св. Владиміра 1 ст.

Константинъ Карловичъ Ренненкампфъ,

Дѣйствительный Тайный Совѣтникъ, Статсъ-Секретарь,

ЧЛЕНЪ ГОСУД. СОВѢТА, УПРАВЛЯЮЩІЙ СОБСТВЕННОЮ ЕГО ИМП. ВЕЛИЧЕСТВА КАНЦЕЛЯРІЕЮ, СЕНАТОРЪ, ДѢЙСТВИТЕЛЬНЫЙ ЧЛЕНЪ СОВѢТА ИМП. ЧЕЛОВѢКОЛЮБИВАГО ОБЩЕСТВА (ДОКЛАДЧИКЪ ИМПЕРАТОРУ ПО ДѢЛАМЪ СЕГО ОБЩЕСТВА), ПОПЕЧИТЕЛЬ ПРІЮТА ДЛЯ ВДОВЪ И КРУГЛЫХЪ СИРОТЪ ЗАСЛУЖЕННЫХЪ ГРАЖД. ЧИНОВНИКОВЪ, ЧЛЕНЪ КОМИТЕТА ПРИЗРѢНІЯ ЗАСЛУЖЕННЫХЪ ГРАЖД. ЧИНОВНИКОВЪ.

Окончивъ курсъ въ Имп. училищѣ правовѣдѣнія, вступилъ въ службу 27 мая 1848 г. въ 1 отдѣленіе 5-го д-та Правительствующаго Сената младшимъ помощникомъ секретаря; въ 1849 г.—старшій помощникъ секретаря и въ томъ же году опредѣленъ секретаремъ д-та герольдіи; въ 1852 г. перешелъ на службу въ м-во юстиціи и вскорѣ (1854 г.) назначенъ правителемъ канцеляріи м-ра юстиціи; въ 1858 году перешелъ на службу въ Госуд. Совѣтъ помощникомъ статсъ-секретаря въ отдѣленіе граждан. и духовныхъ дѣлъ, „для занятій какъ гражданскими, такъ и уголовными дѣлами и дѣлами о правахъ состоянія", съ производствомъ въ статскіе совѣтники. Въ томъ же году назначенъ и директоромъ канцеляріи комитета призрѣнія заслуженныхъ гражданскихъ чиновниковъ; въ 1859 году былъ

дѣлопроизводителемъ въ Высочайше учрежденной особой коммиссіи для разсмотрѣнія отчета по морскому министерству за 1856, 1857 и 1858 гг.; въ 1863 г. назначенъ управляющимъ отдѣленіемъ дѣлъ государственнаго секретаря; въ 1867 г. ему повелѣно быть статсъ-секретаремъ Государственнаго Совѣта, съ оставленіемъ при прежнихъ должностяхъ; въ томъ же году Р. назначенъ членомъ Высочайше учрежденной при государственной канцеляріи коммиссіи для предварительнаго разсмотрѣнія проектовъ преобразованія гражд. учрежденій Кавказскаго намѣстничества; въ 1870 г.—членомъ со стороны государственной канцеляріи въ коммиссію при м-вѣ внутреннихъ дѣлъ о губернскихъ и уѣздныхъ учрежденіяхъ; въ 1872 г.—членомъ комитета заслуженныхъ гражданскихъ чиновниковъ, съ оставленіемъ управляющимъ дѣлами этого комитета и въ должности статсъ-секретаря Государственнаго Совѣта; въ 1873 году пожалованъ въ статсъ-секретари Его Императорскаго Величества и принималъ, по Высочайшему повелѣнію, участіе въ особой коммиссіи для пересмотра правилъ о порядкѣ представленія къ Высочайшимъ наградамъ; въ 1874 году Р-у повелѣно предсѣдательствовать въ особой коммиссіи, учрежденной изъ представителей отъ всѣхъ министерствъ и главн. управленій, для изысканія способовъ къ увеличенію и обезпеченію финансовыхъ средствъ комитета призрѣнія заслуженныхъ гражданскихъ чиновниковъ и для пересмотра правилъ этого комитета; въ 1875 г. Р. назначенъ предсѣдателемъ коммиссіи по вопросу о пріисканіи и покупкѣ дома и приспособленія онаго подъ помѣщеніе архива Государственнаго Совѣта; въ томъ же году Р-у повелѣно присутствовать въ Правительствующемъ Сенатѣ (по 1 отд. 3 департамента), съ оставленіемъ въ прежнихъ должностяхъ и въ званіи статсъ-секретаря Его Имп. Величества; въ 1876 г. назначенъ членомъ особаго присутствія Правительствующаго Сената для разсмотрѣнія дѣлъ о государственныхъ преступленіяхъ; въ 1877 году исполнялъ обязанности первоприсутствующаго въ особомъ присутствіи Сената для разсмотрѣнія дѣлъ о государственныхъ преступленіяхъ, съ оставленіемъ присутствующимъ въ 1 отд. 3 д-та; въ 1881 г. перемѣщенъ для присутствованія во II отд. 3 д-та; въ 1882 г. перемѣщенъ въ 4 д-тъ, въ томъ же году (23 февраля), по Высочайшему повелѣнію, Р. принялъ участіе по управленію дѣлами канцеляріи комитета призрѣнія заслуженныхъ гражданскихъ чиновниковъ (занималъ эту должность до 8 мая 1889 года), съ оставленіемъ въ прежнихъ должностяхъ и въ званіи статсъ-секретаря; въ томъ же году принималъ участіе въ трудахъ Высочайше учрежденной коммиссіи для разсмотрѣнія вопроса объ удлиненіи междунаграднаго срока; въ 1883 г. назначенъ предсѣдателемъ коммиссіи по устройству пріюта для вдовъ и сиротъ и заслуженныхъ гражд. чиновниковъ, попечителемъ этого пріюта,

дѣйствительнымъ членомъ совѣта Императорскаго Человѣколюбиваго о-ва и членомъ Высочайше учрежденной при Собств. Его Величества канцеляріи постоянной наградной коммиссіи; въ 1884 г. перемѣщенъ для присутствованія въ общее собраніе 1 и 2 д-тъ герольдіи Сената и назначенъ членомъ временного при Государственномъ Совѣтѣ присутствія для разсмотрѣнія всеподданнѣйшихъ жалобъ на опредѣленія д-въ Правител. Сената, съ оставленіемъ во всѣхъ занимаемыхъ должностяхъ и званіяхъ; съ 1886 г. Р.—помощникъ главнаго попечителя Имп. Человѣколюбиваго общества занималъ эту должность до 1891 г.), 4 мая 1889 г. Всемилостивѣйше повелѣно Р. быть управляющимъ Собственною Его Имп. Величества канцеляріею; 27 февраля 1892 г. назначенъ членомъ комитета для разсмотрѣнія представленій къ Высочайшимъ наградамъ и предсѣдательствующимъ въ немъ, въ отсутствіе канцлера россійскихъ Императорскихъ и Царскихъ орденовъ; 14 мая 1896 г. назначенъ членомъ Государственнаго Совѣта, съ оставленіемъ въ прежнихъ должностяхъ и званіяхъ. Имѣетъ брилліантовые знаки ордена св. Александра Невскаго.

Графъ Павелъ Андреевичъ Шуваловъ,

Генералъ-Адъютантъ, Генералъ-отъ-Инфантеріи,

ЧЛЕНЪ ГОСУДАРСТВЕННАГО СОВѢТА, ВАРШАВСКІЙ ГЕНЕРАЛЪ-ГУБЕРНАТОРЪ И КОМАНДУЮЩІЙ ВОЙСКАМИ ВАРШАВСКАГО ВОЕННАГО ОКРУГА.

Родился 13 ноября 1830 года. Получилъ образованіе въ Пажескомъ Его Величества корпусѣ, откуда выпущенъ 26 мая 1849 г. корнетомъ л.-гв. въ конный полкъ. Занималъ должности: адъютанта при Е. И. В. Вел. Кн. Николаѣ Николаевичѣ Стар. (11 іюля 1854—17 апрѣля 1859); военнаго агента при императорѣ Французовъ (17 апр. 1859—15 іюля 1861); директора департамента общ. дѣлъ Министерства Внутреннихъ дѣлъ (15 іюля 1861—17 апр. 1863); команд. л.-гв. стрѣлк. Его Величества батал. (25 мая 1863—24 нояб. 1864); командира л.-гв. Семеновскаго полка (24 нояб. 1864—9 сент. 1867); начальника штаба войскъ гвардіи и Петербургскаго воен. округа (9 сен. 1867—9 авг. 1877); члена главн. военно-тюремн. комитета (19 іюля 1869—7 ноября 1874); помощника Е. И. В. предсѣдателя главнаго комитета по устройству и образованію войскъ (22 іюля 1872—7 ноября 1874); команд. 2 гвард. пѣхот. дивизіи (9 авг. 1877—17 апр. 1879); ком. корп.: гренадерскимъ (17 апр. 1879—14 марта 1881) и гвардейскимъ (14 марта 1881—1 апр. 1885); чрезвычайнаго и полномочнаго посла при имп. германскомъ королѣ прусскомъ и чрезвычайнаго посланника и полномочнаго министра при велико-

герцогскихъ дворахъ Мек.-Шверинскомъ и Мекл.-Стрелицкомъ (1 апр. 1885—1895 г.). Среди мѣстнаго дипломатическаго корпуса гр. Ш. пользовался особымъ авторитетомъ и уваженіемъ, считаясь однимъ изъ близкихъ друзей имп. Вильгельма II. Овація и торжественные проводы графа при его отъѣздѣ изъ Берлина подтвердили, что гр. Ш. былъ однимъ изъ популярнѣйшихъ лицъ не только придворнаго Берлина, но и среди берлинцевъ вообще. При немъ заключенъ русско-германскій торговый договоръ. Въ 1895 году назначенъ на постъ варшавскаго генералъ-губернатора и командующаго войсками Варшавскаго военнаго округа. 14 мая 1896 года ему Высочайше повелѣно быть членомъ Государственнаго Совѣта, съ оставленіемъ въ прежнихъ должностяхъ и званіяхъ. Принималъ участіе въ кампаніяхъ 1849, 1854—55, 1863 и 1877—78 гг. Въ 1854 г., за отличіе и мужество, оказанныя въ сраженіи подъ Инкерманомъ, награжденъ орденомъ св. Анны 3 ст., съ мечами и бантомъ; 3 сентября 1859 г. назначенъ флигель-адъютантомъ; 30 августа 1864 г. произведенъ въ генералъ-маіоры съ назначеніемъ въ Свиту Его Величества. Назначенъ генер.-адъют. къ Его Величеству въ 1871 г. Произведенъ въ генер.-отъ-инфантеріи въ 1887 г. За особыя отличія, оказанныя въ сраженіи подъ Горнымъ Дубнякомъ, награжденъ орденомъ св. Георгія 4 ст.; за отличія подъ Правцемъ и Ташкисеномъ и за переходъ черезъ Балканы награжденъ орденомъ св. Георгія 3 ст. Послѣ трехдневнаго боя 3, 4 и 5 января 1878 г., у Кадыкіоя, Дерменъ-Дере и Карагача, разбилъ армію Сулеймана-паши и заставилъ турокъ отступить въ Родосскія горы, отбивъ 110 орудій, за что награжденъ золотою, брилліантами украшенною, шпагою съ надписью: „Филиппополь 3, 4 и 5 января 1878 г.“ Имѣетъ орд. св. апостола Андрея Первозваннаго. Изъ иностранныхъ: баварскій св. Михаила 3, неаполитанскій Франц. 3, пармскій св. Георг. Конс., вюртембергскій Кор., прусскій св. Іоанна Іерусал., дармштадтскій Филиппа Великод. 4, церинг. Льва 4 и нидерландскій Льва 4 (1852), франц. Почетнаго Легіона офиц. кр. (1860), бриллиант. знаки сего ордена (1869), вюртембергскій Фридриха 1, австрійскій Жел. Кор. 1 и прусскій Красн. Орла 1 (1872), австрійскій Леопольда бол. кр. и мекленбургъ-швер. Вендск. кор. 1 (1874), шведскій Меча бол. кр. (1875), черногорская и румынская медали за Воен. Добл. (1878), прусскій Красн. Орла 1 съ брил. (1884), Чернаго Орла (1886), вюртембергскій—Короны 1 (1889) и др. Числится по генеральному штабу и въ полкахъ: л.-гв. Семеновскомъ и Московскомъ.

Николай Николаевичъ Обручевъ,

Генеральнаго Штаба, Ген.-Адъютантъ, Генералъ-отъ-Инфантеріи,

ЧЛЕНЪ ГОСУД. СОВѢТА, НАЧАЛЬНИКЪ ГЛАВНАГО ШТАБА, ПРЕДСѢДАТЕЛЬ ВОЕННО - УЧЕНАГО КОМИТЕТА ГЛАВН. ШТАБА И КОМИТЕТА ПО МОБИЛИЗАЦІИ ВОЙСКЪ.

Изъ дворянъ СПб. губерніи. Родился 21 ноября 1830 г. Окончивъ курсъ въ первомъ кадетскомъ корпусѣ, вступилъ въ службу прапорщикомъ л.-гв. въ Измайловскій полкъ 13 іюня 1848 г.; въ 1850 г., за представленное сочиненіе „Опытъ исторіи военной литературы въ Россіи“ и за полезные труды, удостоился получить подарокъ и благодарность Его Величества; въ 1852 г. поступилъ въ Имп. военную академію (нынѣ Николаев. академію генер. штаба) и въ 1854 г. окончилъ курсъ въ ней по первому разряду, награжденъ серебряною медалью и имя его занесено на мраморную доску; въ томъ же году, за „Обзоръ рукописныхъ и печатныхъ памятниковъ, относящихся до исторіи воен. искусства въ Россіи по 1725 г.“ (СПб. 1853), пожалованъ подаркомъ. По окончаніи академіи назначенъ на службу въ штабъ Его Имп. Высочества, главнокомандующаго гвардейскимъ и гренадерскими корпусами, въ 1855 году переведенъ въ гвардейскій генеральный штабъ и назначенъ дивизіоннымъ квартирмейстеромъ 2 гвардейской пѣхот. дивизіи; въ 1856 г.—адъюнктъ-профессоръ воен. статистики Николаевской

академіи генеральнаго штаба; въ 1857 г. утвержденъ профессоромъ; въ 1863 г. переведенъ въ генерал. штабъ, съ оставленіемъ профессоромъ; въ 1867 г. назначенъ членомъ и управляющимъ дѣлами военно-ученаго комитета; въ 1870 г.—членъ коммиссій: 1) для разработки положенія о личной воинской повинности въ Имперіи и Царствѣ Польскомъ и 2) для составленія новаго положенія о запасныхъ, резервныхъ и мѣстныхъ войскахъ и государствен. ополченіи; въ 1871 г. назначенъ въ Свиту Его Величества; въ 1873 г., за особыя отличія по службѣ, произведенъ въ генералъ-лейтенанты; въ этомъ же году, по Высочайшему повелѣнію, назначенъ дѣлопроизводителемъ особаго совѣщанія по организаціи войскъ, состоявшаго подъ личнымъ Его Величества руководствомъ, и командированъ въ Турцію, Германію и Австрію, для собиранія свѣдѣній по составу и организаціи силъ этихъ государствъ; въ 1875 г. утвержденъ въ званіи заслуженнаго профессора; въ 1876 г. командированъ, по Высочайшему повелѣнію, въ Брюссель, въ качествѣ представителя русскаго отдѣла на международной выставкѣ; въ 1877 г., по Высочайшему повелѣнію, командированъ въ распоряженіе Его Имп. Высоч., главнокомандующаго кавказскою арміею, и „въ награду отличной храбрости и распорядительности въ бояхъ 20 и 21 сент. съ турками и при пораженіи арміи Мухтара-паши на Аладжин. высотахъ 3 окт. 1877 г." Всемилостивѣйше награжденъ орденомъ св. Георгія 3 ст.; въ 1878 г. назначенъ ген.-ад. къ Его Императорскому Величеству, отчисленъ отъ должности профессора и назначенъ почетнымъ членомъ конференціи Николаевской акад. генеральнаго штаба; въ 1879 г. командированъ во Францію для присутствованія на маневрахъ; въ 1880 г. руководилъ коммиссіею по проектированію укрѣпленій Варшавы, Новогеоргіевска и Зегржа; въ февралѣ 1881 г. назначенъ помощникомъ начальника главнаго штаба, а въ іюлѣ того же года начальникомъ этого штаба; участвовалъ въ трудахъ коммиссіи по переустройству кавалеріи и саперныхъ войскъ; въ 1886 г., по личному приказанію Имп. Александра III, командированъ на большіе маневры, въ Высочайшемъ присутствіи, войскъ Варшавскаго и Виленскаго воен. округовъ, между Брестомъ и Бѣлостокомъ; въ 1887 г. произведенъ въ генералы-отъ-инфантеріи; въ 1888 г., по Высочайшему повелѣнію, назначенъ членомъ коммиссіи, подъ предсѣдательствомъ въ Бозѣ почившаго Генералъ-Фельдмаршала Вел. Князя Николая Николаевича, для окончательнаго обсужденія проекта положенія о полевомъ управленіи войскъ въ военное время, и членомъ коммиссіи для всесторонней разработки вопросовъ, касающихся минной и береговой обороны государства; участвовалъ въ трудахъ по разработкѣ проекта преобразованія госуд. ополченія; 30 августа 1893 г. назначенъ членомъ Госуд. Совѣта, съ оставленіемъ въ занимаемыхъ должностяхъ и званіяхъ. Неоднократно замѣнялъ военнаго министра. Имѣетъ орд. св. Андрея Первозваннаго, иностранные:

прусскій—Краснаго Орла 1 ст., сербскій—Такова 1 ст. съ мечами, франц.—Поч. Лег. бол. кр., итальянскій—св. Маврикія и Лазаря 1 ст., бухарскій орденъ Восходящей Звѣзды съ алмазами и др. Состоитъ почетнымъ членомъ Имп. академіи наукъ, членомъ главнаго военно-санитарнаго комитета и числится почетнымъ старикомъ Наурской станицы терскаго казачьяго войска. Наряду съ общественно-служебною дѣятельностью О. шла и его дѣятельность литературная. Особенно О. обратилъ на себя вниманіе своимъ блещущимъ эрудиціей разборомъ (въ „Отеч. Запискахъ", 1852—53 гг.) извѣстной книги Д. А. Милютина и А. И. Михайловскаго-Данилевскаго: „Исторія войны между Россіею и Франціею". Въ 1864 г. О. выпустилъ весьма содержательную брошюру „Сѣть русскихъ желѣзныхъ дорогъ. Участіе въ ней земства и войска". Но самымъ капитальнымъ трудомъ является его: „Военно-статистическій сборникъ" (СПб., 1867, 1868 и 1871)—4-е выпуска. Выпускъ четвертый посвященъ Россіи, первые два—военной статистикѣ европейскихъ государствъ, третій разсматриваетъ положеніе внѣ-европейскихъ государствъ. Подъ редакціей О. вышла извѣстная книга генерала А. А. Бильдерлинга: „Германія. Вооруженныя силы" (СПб. 1875).

Николай Николаевичъ Селифонтовъ,

Дѣйствительный Тайный Совѣтникъ,

СТАТСЪ-СЕКРЕТАРЬ, ЧЛЕНЪ ГОСУДАРСТВЕННАГО СОВѢТА, СЕНАТОРЪ.

Изъ дворянской фамиліи, восходящей къ концу XV вѣка. Многіе изъ фамиліи С. служили воеводами и въ иныхъ знатныхъ чинахъ и жалованы были отъ Государей помѣстьями. Родился въ 1836 г. Окончилъ курсъ въ Имп. уч. правовѣдѣнія и вступилъ въ службу по министерству юстиціи 16 мая 1858 г. Въ 1859 г. редакторъ трудовъ 4 отд. департамента м-ства юстиціи и въ 1860 г.— начальникъ сего отдѣленія. Въ 1862 г. назначенъ чиновникомъ особыхъ порученій VI кл. при м-вѣ юстиціи. Въ 1863 г.—начальникъ отдѣленія канцеляріи комитета министровъ и дѣлопроизводитель въ коммиссіи для разсмотрѣнія отчета по м-ву внутр. дѣлъ за 1861, 62 и 63 гг. Въ 1869 г. ему повелѣно быть помощникомъ управляющаго дѣлами комитета министровъ; въ томъ же году избранъ почет. мировымъ судьей Нерехтскаго судебнаго округа. Въ 1872 г. назначенъ товарищемъ министра путей сообщенія и сенаторомъ, присутствующимъ въ общемъ собраніи 4, 5 и межевого д-товъ Сената и въ общемъ собраніи трехъ департаментовъ и департамента герольдіи Сената. Въ томъ же году назначенъ предсѣдателемъ совѣщательнаго комитета министерства путей сообщенія и предсѣдателемъ коммиссіи при министерствѣ юстиціи для разсмотрѣнія вопросовъ, возникающихъ по предположенію объ учрежденіи компаніи для застрахованія проѣзжающихъ по жел. дорогамъ отъ несчастныхъ случаевъ. Въ 1873 г. состоялъ предсѣд.

коммиссій: а) объ изъятіи изъ вѣдѣнія министерства путей сообщ. шоссейныхъ дорогъ, не имѣющихъ государственнаго значенія; б) о пересмотрѣ законовъ о бечевникахъ и о порядкѣ объявленія рѣкъ судоходными и сплавными; в) объ улучшеніи волжскихъ гирлъ около города Астрахани. Въ 1874 г. назначенъ предсѣдателемъ комитета по устройству Маріинскаго воднаго пути. Въ 1875 г. предсѣдательствовалъ въ коммиссіи для разбора претензій къ казнѣ въ суммѣ болѣе 2800000 руб., предъявленныхъ строителями Кіево-Балтской ж. д., и въ коммиссіи для разсмотрѣнія проекта сѣти подъѣздныхъ путей къ станціямъ желѣзныхъ дорогъ въ Имперіи и способовъ къ его осуществленію. Въ 1878 г. назначенъ статсъ-секретаремъ, членомъ комитета по устройству Добровольнаго флота и предсѣдателемъ учредительнаго отдѣленія этого комитета. Въ 1880 году, по разстроенному здоровью, уволенъ отъ должности товарища министра путей сообщенія и назначенъ присутствующимъ въ Правит. Сенатѣ, съ оставленіемъ въ званіи статсъ-секретаря и опредѣленіемъ въ межевой департаментъ Правит. Сената. Въ 1881 г. назначенъ предсѣдателемъ коммиссіи при министерствѣ путей сообщенія для пересмотра и проектированія новаго устава путей сообщенія, а въ 1882 г.—предсѣдателемъ ком. при министерствѣ юстиціи для разсмотрѣнія проекта устава эмеритальной кассы судебн. вѣдомства. Въ 1889 г. назначенъ первоприсутствующимъ въ 4 департаментѣ Сената. Съ 14 мая 1896 г.—членъ Государственнаго Совѣта. Кавалеръ ордена св. Александра Невскаго и иностранныхъ: датскаго—Командорскаго креста 1 кл. ордена Данеборга и черногорскаго—кн. Данила 1 I степени.

Тертій Ивановичъ Филипповъ,

Дѣйствительный Тайный Совѣтникъ,

СЕНАТОРЪ, ГОСУДАРСТВЕННЫЙ КОНТРОЛЕРЪ.

Родился въ Ржевѣ 24 декабря 1825 г. Воспитывался въ Тверской гимназіи, а затѣмъ въ Моск. университетѣ, въ которомъ окончилъ курсъ въ 1848 г. кандидатомъ историко-филологическаго факультета. По окончаніи курса былъ старшимъ учителемъ русской словесности въ первой Моск. гимназіи. Тонкое и глубокое знаніе греч. языка, богословскихъ наукъ и церковнаго права опредѣлило для Ф. новую карьеру, обративъ на него особенное вниманіе гр. А. П. Толстого, б. тогда оберъ-прокурора Св. Синода. Въ качествѣ чиновника особыхъ порученій при гр. А. П. Толстомъ, Ф. былъ и непосредственнымъ сотрудникомъ графа при разработкѣ нѣкоторыхъ особо важныхъ церковныхъ вопросовъ, чему способствовали и обширныя свѣдѣнія его въ области богословскихъ наукъ, и замѣчательное знаніе исторіи и литературы русскаго раскола старообрядчества, а также и знакомство съ бытомъ и нуждами православныхъ церквей Востока. Съ 10-го февраля 1884 г. Ф. перешелъ на службу въ Госуд. контроль при основателѣ существующей у насъ контрольной системы В. А. Татариновѣ. Съ 1878 г. Ф. состоялъ товарищемъ госуд. контролера, а въ іюлѣ 1889 г. состоялось его назначеніе на занимаемую имъ должность госуд. контролера. Въ званіи сенатора съ 1883 г. Имѣетъ брилліантовые знаки ордена св.

Александра Невскаго. Изъ иностранныхъ: черногорскій—князя Даніила 1-го 1-й ст. (1877 г.), сербскій—Такова 1 ст. (1879 г.) и св. Саввы (1892 г.), греческій—Спасителя большой крестъ (1887 г.) Въ 1884 г. получилъ званіе епитропа Гроба Господня. Почетный членъ академіи наукъ, Моск. духовной академіи, Имп. Географич. общества, общества исторіи и древностей россійскихъ, Константинопольскихъ филологическаго Силлога и средневѣковаго Археологич. общества, Археологич. общества въ Аѳинахъ, общества Байрона. Почетный предсѣдатель: Имп. русскаго театральнаго общества, общества послѣдователей гомеопатіи, предсѣдатель пѣсенной коммиссіи при Имп. Географич. обществѣ и проч. Въ Ф. высшее госуд. управленіе Россіи пріобрѣло дѣятеля съ обширнымъ научнымъ образованіемъ, энергичнаго и твердаго человѣка, искренно любящаго свою родину и всегда отличавшагося своими патріотическими стремленіями. Въ молодыхъ еще годахъ началась въ Москвѣ литературная дѣятельность Ф., сперва въ составѣ такъ называемой „молодой редакціи" Погодинскаго „Москвитянина", въ которомъ участвовалъ онъ вмѣстѣ съ Островскимъ, Писемскимъ, Алмазовымъ, Ап. Григорьевымъ и др., а затѣмъ былъ вмѣстѣ съ А. И. Кошелевымъ редакторомъ въ органѣ моск. славянофиловъ—„Русской Бесѣдѣ", въ сообществѣ Хомякова, Кирѣевскаго, Аксакова и Самарина, къ воззрѣніямъ которыхъ прилежалъ Ф, по самостоятельно выработаннымъ убѣжденіямъ, ревностно сохраненнымъ имъ и до послѣдняго времени. Литературнаго своего служенія Ф. не покидалъ во все время служенія государственнаго. Такъ, въ разное время печаталъ онъ статьи и научныя работы въ „Журналѣ М-ва Народнаго Просвѣщенія", „Русскомъ Вѣстникѣ", „Бесѣдѣ", „Днѣ", „Гражданинѣ" и проч. При глубокомъ содержаніи и научной разработкѣ статьи эти всегда отличались ясностью и отдѣланностью въ стилистическомъ отношеніи. Въ 1882 г. Ф. издалъ весьма замѣчательный сборникъ „Современные церковные вопросы", въ первую половину котораго вошли ранѣе уже напечатанныя имъ статьи о церковной смутѣ болгарской и о средствахъ къ ея уврачеванію, а во вторую — разсужденія „О нуждахъ единовѣрія", читанныя Ф. въ обществѣ любителей духовнаго просвѣщенія и впервые напечатанныя въ его протоколахъ. Статьи этого сборника вызваны были насущными нуждами церкви, а потому на изданіе сборника Ф. совершенно справедливо смотрѣлъ, какъ на исполненіе своего долга передъ церковью. Въ 1896 г. вышелъ новый „Сборникъ Т. И. Филиппова", вызванный въ свѣтъ настояніями литературныхъ друзей Ф., усматривавшихъ въ немъ новый оплотъ такъ называемымъ охранительнымъ началамъ, еще недостаточно окрѣпшимъ и уяснившимся въ общественномъ сознаніи. Въ вступленіи Ф. указываетъ на различіе въ самомъ пониманіи охранительныхъ началъ, на то, что иногда за охраненіе принимается и выдается нѣчто совершенно ему противоположж-

ное. „Сборникъ“ посвященъ памяти И. В. Кирѣевскаго, какъ одного изъ ближайшихъ къ Ф. по убѣжденію русскихъ мыслителей, благословившаго его еще при самомъ началѣ литературнаго его служенія. Въ сборникѣ этомъ, замѣчательномъ по цѣльности убѣжденій, отъ которыхъ авторъ не отступалъ въ теченіе всей своей жизни, выдающееся мѣсто занимаетъ рѣчь, сказанная имъ въ бытность его учителемъ гимназіи: „О началахъ русскаго воспитанія“, критическая статья объ Островскомъ, „Записка о народныхъ училищахъ“, „О преподаваніи церковно-славянскаго языка“, „Письмо къ И. В. Нильскому“ и проч. Сочувствуя славянской идеѣ, Ф. всегда принималъ дѣятельное участіе въ славянскомъ благотворительномъ комитетѣ и отъ имени комитета, въ засѣданіи 26 октября 1869 г., произнесъ привѣтственное слово сербскому митрополиту Михаилу. Ф. закончилъ свою рѣчь слѣдующими словами: „У насъ же одна о васъ мысль и единое попеченіе, чтобы всѣ единовѣрные и единокровные намъ народы устроили судьбу свою на основаніи ихъ дѣйствительныхъ правъ, не преступая въ предѣлъ братень, и представили изъ себя союзъ мирныхъ, никому не угрожающихъ силъ, неищущихъ возмездія за прошлое, но достаточно крѣпкихъ для отпора новыхъ посягательствъ на ихъ покой и свободу“ (стр. 170 „Сборника“ 1896 г.). Рѣчь эта ранѣе была напечатана въ „Сборникѣ“ 1882 г. и въ книгѣ: „Первыя 15 лѣтъ существованія СПб. славянскаго благотворительнаго общества“ (СПб., 1883). На православномъ Востокѣ имя Ф. пользуется большимъ почетомъ. Онъ всегда выступалъ горячимъ защитникомъ интересовъ единовѣрныхъ восточныхъ церквей и въ частности церкви Іерусалимской, какъ Дщери Сіона и Матери Церквей. При всякомъ удобномъ случаѣ Ф. съ глубокою скорбью подчеркивалъ безславныя и весьма печальныя для насъ успѣхи въ Св. Землѣ латинской и протестантской пропаганды и соразмѣрно съ этимъ наши пораженія и духовныя потери. Какъ бывшій вице-предсѣдатель Православнаго Палестинскаго общества, Ф. 2-го декабря 1882 г., въ засѣданіи этого общества, произнесъ удивительно-сильную и образную рѣчь, въ которой горячо призывалъ общество ко всестороннему служенію общей духовной родинѣ (Св. Землѣ) всякаго вѣрующаго христіанина, а главное—къ поддержанію и охранѣ православія въ Св. Землѣ. Эта замѣчательная рѣчь напечатана первоначально въ „Гражданинѣ“ (№№ 100 и 101, 1882 г.), а затѣмъ появилась и отдѣльнымъ изданіемъ. Съ положеніемъ православія въ Св. Землѣ Ф. лично ознакомился въ 1894 г., когда посѣтилъ св. мѣста и поклонился Гробу Господню, высоко-почетное званіе епитропа котораго уже носилъ давно. Будучи знатокомъ и любителемъ живого народнаго русскаго языка, изучивъ научнымъ путемъ историческое его развитіе, какъ видно, между прочимъ, изъ нѣкоторыхъ статей „Сборника“, Ф. еще въ студенческія времена остановилъ свое вниманіе на замирающей

пѣснѣ народа и явился рѣдкимъ ея исполнителемъ, возбуждая сочувствіе къ ней въ полузабывшихъ о ней интеллигентныхъ кругахъ. Въ этомъ отношеніи Ф. имѣлъ огромное вліяніе на большинство своихъ сверстниковъ. Гораздо позднѣе (1882 г.) вышелъ въ свѣтъ „Сборникъ 40 пѣсенъ, собранныхъ Ф. и гармонизованныхъ Н. А. Римскимъ-Корсаковымъ". Въ предисловіи къ этому сборнику самъ Ф. говоритъ о себѣ: „Съ отроческихъ дней ознакомившись съ произведеніями народной поэзіи и усвоивъ ихъ самобытные и разнообразные напѣвы, я перешелъ въ юношескій возрастъ съ богатымъ пѣсеннымъ запасомъ и съ той весьма далекой уже отъ настоящей минуты поры не переставалъ думать о сохраненіи для народнаго искусства носимыхъ моею памятью сокровищъ". Столь ревностно собирая народные напѣвы, Ф. имѣлъ въ виду не только спасеніе остатковъ древняго творчества отъ забвенія и невѣжественнаго равнодушія—онъ полагалъ, что въ сохраняемыхъ для искусства напѣвахъ наши родные художники найдутъ богатыя и разнородныя темы для новыхъ созданій и тѣмъ утвердятъ и упрочатъ успѣхъ того самобытнаго направленія въ области русской музыки, коего высшими представителями почитаются Глинка и Даргомыжскій и коего знамя такъ высоко держатъ живущіе среди насъ ихъ преемники.—Ф. же принадлежитъ мысль о необходимости особыхъ мѣропріятій для сохраненія, ради интересовъ науки и искусства, уцѣлѣвшихъ въ народѣ остатковъ русской пѣсенной старины. Стоя во главѣ особой коммиссіи, учрежденной по его почину въ 1884 г. при Имп. русскомъ Географич. обществѣ, Ф. успѣлъ поставить это дѣло на твердую почву. Своими всеподданнѣйшими докладами, онъ неоднократно уже исходатайствовалъ Высочайшее соизволеніе и Всемилостивѣйшее дарованіе средствъ на снаряженіе въ разныя мѣста Россіи особыхъ экспедицій для собиранія русскихъ народныхъ пѣсенъ съ напѣвами. До сихъ поръ снаряжено пять такихъ экспедицій и собрано свыше 700 пѣсенъ, которыя издаются при Географич. обществѣ въ видѣ отдѣльныхъ сборниковъ, по ходатайству Ф., на Высочайше дарованныя средства. Въ 1894 г. изданъ, подъ наблюденіемъ Ф. и подъ редакціею Ѳ. М. Истомина и С. М. Ляпунова, первый такой сборникъ, подъ заглавіемъ: „Пѣсни русскаго народа. Собраны въ губ. Архангельской и Олонецкой въ 1888 г. Записали: слова Ѳ. М. Истоминъ, напѣвы Г. О. Дютшъ". Въ непродолжительномъ времени появится 2-й сборникъ пѣсенъ, собранныхъ С. М. Ляпуновымъ и Ѳ. М. Истоминымъ въ губ. Вологодской, Вятской Костромской.

Князь Михаилъ Сергѣевичъ Волконскій,

ЧЛЕНЪ ГОСУДАРСТВЕННАГО СОВѢТА, СЕНАТОРЪ, ОБЕРЪ-ГОФМЕЙСТЕРЪ ДВОРА ЕГО ИМПЕРАТОРСКАГО ВЕЛИЧЕСТВА.

Изъ древняго княжескаго рода Волконскихъ. Родился за Байкаломъ на Петровскомъ заводѣ въ 1832 г., въ семьѣ декабриста Сергѣя Григорьевича, женатаго на воспѣтой Некрасовымъ Маріи Николаевнѣ Раевской. Права дворянства Волконскимъ возвращены въ 1856 г. По окончаніи курса въ Иркутской гимназіи, В. былъ (въ 1849 году) опредѣленъ графомъ Н. Н. Муравьевымъ-Амурскимъ на службу въ главное управленіе края, гдѣ въ теченіе семи лѣтъ исполнялъ самыя разнообразныя и отвѣтственныя порученія. Не разъ на В. возлагались и дипломатическія порученія во время его командировокъ въ Монголію, при чемъ добытыя имъ тамъ данныя послужили основаніемъ для третьей амурской экспедиціи. Въ 1856 г. онъ изъ Монголіи прибылъ курьеромъ въ столицу, а затѣмъ изъ Москвы, въ день Священнаго коронованія Императора Александра II, 26 авг., съ Высочайшимъ манифестомъ о прощеніи всѣхъ декабристовъ, былъ посланъ въ Сибирь возвѣстить о такомъ радостномъ событіи близкимъ ему людямъ. Затѣмъ В. перешелъ на службу на Кавказъ, гдѣ былъ назначенъ въ коммиссію по разбору пограничныхъ дѣлъ съ Персіей, а впослѣдствіи, состоя чиновникомъ особыхъ порученій при намѣстникѣ Кавказа, князѣ Барятинскомъ, былъ

прикомандированъ къ войскамъ праваго крыла кавказской арміи, находясь въ передовыхъ Закубанскихъ постахъ. Возвратившись въ Петербургъ, князь В. былъ назначенъ помощникомъ статсъ – секретаря Государственнаго Совѣта, по департаменту законовъ, и въ этомъ званіи состоялъ около 14 лѣтъ; былъ членомъ коммиссіи для составленія законоположеній о преобразованіи судебной части. Къ этому времени относятся его труды по изданію переводовъ „Устава Гражданскаго Судопроизводства“ и „Наказа судебнымъ мѣстамъ Итальянскаго королевства“. Въ 1876 году министръ народ. просвѣщенія, графъ Д. А. Толстой, пригласилъ князя В. занять постъ попечителя С.-Петербургскаго учебнаго округа. Въ 1880 г. В. былъ назначенъ почетн. опекуномъ и членомъ совѣта министра народнаго просвѣщенія; въ 1882 г., 3 сентября, назначенъ товарищемъ министра народнаго просвѣщенія, а 14 мая 1896 г. членомъ Государственнаго Совѣта. Съ 27 марта 1885 г. князь В. состоитъ въ званіи сенатора, а 1 января 1890 г. пожалованъ званіемъ оберъ-гофмейстера. Имѣетъ орденъ св. Владиміра 1 ст., крестъ за службу на Кавказѣ и иностранные: черногорскій—кн. Даніила I 1 ст., итальянскій—Командорскій крестъ св. Маврикія и Лазаря, персидскій—Льва и Солнца 2 степени со звѣздою, французскій знакъ „Officier de l'instruction Publique de France“ и друг.

Иванъ Николаевичъ Дурново,

Дѣйствительный Тайный Совѣтникъ, Статсъ-Секретарь,

ПРЕДСѢДАТЕЛЬ КОМИТЕТА МИНИСТРОВЪ, ЧЛЕНЪ ГОСУД. СОВѢТА, СЕНАТОРЪ, ПОЧЕТНЫЙ ОПЕКУНЪ.

Изъ потомственныхъ дворянъ Черниговской губ. Родился въ 1834 г. 13 августа 1852 г. произведенъ въ прапорщики и оставленъ при Михайловскомъ артиллерійск. училищѣ; въ 1853 г. переведенъ въ конную № 8 батарею, въ составѣ которой находился въ кампаніи 1853–1855 г.; 27 марта 1854 года награжденъ орденомъ св. Анны 4 ст., съ надписью „за храбрость"; въ этомъ же году прикомандированъ къ конной № 7 батареѣ, произведенъ въ подпоручики; въ слѣдующемъ году утвержденъ бригаднымъ квартирмейстеромъ; въ 1858 г. прикомандированъ къ Кронштадтскому артиллерійскому гарнизону, въ томъ же году, по болѣзни, уволенъ отъ службы поручикомъ. Былъ затѣмъ депутатомъ черниговскаго дворянства и собранія, черниговскимъ уѣзднымъ предводителемъ дворянства, а съ 1863 г.—черниговскимъ губерн. предводителемъ дворянства; въ 1865 г. пожалованъ въ званіе кам.-юнкера, въ 1870 г. назначенъ екатеринославскимъ губернаторомъ, въ 1882 г.—тов. министра внутреннихъ дѣлъ, членомъ Высочайше учрежденной коммиссіи для составленія проектовъ мѣстнаго управленія; въ 1883 году ему повелѣно присутствовать въ общемъ собраніи 4, 5 и перваго д-въ Сената

съ оставленіемъ въ должности товарища министра; въ 1885 г. пожалованъ въ статсъ-секретари; въ 1886 г. назначенъ членомъ Государственнаго Совѣта, съ присутствованіемъ въ департаментѣ законовъ; въ томъ же году призванъ на постъ главноуправляющаго вѣдомствомъ Императрицы Маріи; въ этомъ своего рода министерствѣ благодѣяній личная доброта, мягкость обращенія и общедоступность новаго главноуправляющаго сразу пріобрѣли ему всеобщія симпатіи. Д. не устранялся никогда отъ личныхъ объясненій съ просителями. Управляя вѣдомствомъ, гдѣ сосредоточено такъ много благотворительныхъ и воспитательныхъ заведеній, онъ старался лично ознакомиться съ дѣятельностью каждаго и съ хозяйственнымъ ихъ состояніемъ. Для этой цѣли онъ много путешествовалъ по Россіи, а въ Петербургѣ частыя посѣщенія имъ учрежденій Императрицы Маріи всегда вызывали принятіе новыхъ мѣръ къ улучшенію учрежденій. 6 мая 1889 г. Д. назначенъ министромъ внутреннихъ дѣлъ, въ 1891 г.—членомъ особаго комитета для помощи нуждающимся въ мѣстностяхъ, постигнутыхъ неурожаемъ, особаго совѣщанія для обсужденія вопроса объ устройствѣ общественныхъ работъ, въ видахъ доставленія заработковъ пострадавшему отъ неурожая населенію, и особаго совѣщанія по разсмотрѣнію проекта кодификаціи основныхъ законовъ Великаго Княжества Финляндскаго; 15 октября 1895 г. Д. назначенъ предсѣд. комитета министровъ. Имѣетъ орденъ св. Владиміра 1 ст. и иностран.: персидскій — Льва и Солнца 1 ст. (1878); папскій—Пія IX большой крестъ (1883); черногорскій—кн. Даніила I 1 степ. (1889); шведскій—большой крестъ ордена св. Олафа и японскій—Восходящаго Солнца 1 ст. (1890). Почетный мировой судья Черниговск. у.; почетный гражданинъ городовъ Ростова-на-Дону и Павлограда; почетный членъ попечительства Императрицы Маріи Александровны о слѣпыхъ, кавказскаго общества исправительныхъ земледѣльческ. пріютовъ и колоній, почетный членъ уральскаго общества любителей естествознанія и Михайловской артиллерійской академіи. Ко времени управленія Д. министерствомъ внутреннихъ дѣлъ относится изданіе многихъ важныхъ законодательныхъ актовъ: положенія о земскихъ начальникахъ (1889), новаго положенія о земскихъ учрежденіяхъ (1890), новаго городового положенія (1892), законовъ о крестьянскихъ переселеніяхъ (1889), о регламентаціи передѣловъ, о новомъ способѣ оцѣнки недвижимыхъ имѣній для взиманія земскихъ сборовъ (1893) и др.

Графъ Александръ Алексѣевичъ Бобринскій,

членъ государствен. совѣта, оберъ-гофмейстеръ высочайшаго двора.

Сынъ Алексѣя Алексѣевича Б., извѣстнаго агронома и общественнаго дѣятеля (1800—1868), сахарозаводчика, которому въ Кіевѣ поставлена бронзовая статуя, и отецъ Алексѣя Александровича Б., археолога, предсѣдателя Императорской археологической коммиссіи и президента Вольно-экономическаго общества. Родился 17 мая 1823 г. Окончивъ въ 1845 г. курсъ въ СПб. университетѣ по юридическому факультету, со степенью кандидата, вступилъ 2 іюля 1846 г. въ службу въ спб. губернское правленіе, гдѣ до 1850 г. занималъ должность старшаго секретаря. Пожалованный въ 1850 г. въ званіе камеръ-юнкера, Б. назначенъ чиновникомъ особыхъ порученій м-ства внутреннихъ дѣлъ; въ 1853 г.—вице-директоромъ хозяйственнаго департамента. Въ 1855 г. вступилъ въ ополченіе и командовалъ, въ чинѣ штабсъ-капитана, 4 ротой дружины № 2 ополченія. Въ 1861 г. пожалованъ въ званіе камергера Двора Его Императорскаго Величества и назначенъ спб. губернаторомъ. Съ 1869 по 1872 г. былъ спб. губернскимъ предводителемъ дворянства. Съ 1 апрѣля 1890 г. оберъ-гофмейстеръ Высочайшаго Двора; съ 14 мая 1896 г.—членъ Госуд. Совѣта. Имѣетъ орденъ св. Александра Невскаго, знаки отличія, учрежд. 17 апрѣля 1863 г. и

30 августа 1865 г.; ополченскій крестъ, броня. медали въ память войны 1853—1856 и 1877—78 гг. и др.

Въ 1881 г. гр. Б. издалъ (СПб.) собранныя имъ „Студенческія пѣсни 1825—1855", подъ инициалами *Гр. А. В.* Въ СПб. университетѣ сороковыхъ годовъ существовала корпорація „Рутенія", устроенная по образцу корпорацій нѣмецкихъ; корпоранты, къ которымъ принадлежалъ во время своего студенчества и Б., распѣвали разныя „бурсацкія" пѣсни, большею частью переведенныя съ нѣмецкаго; эти пѣсни издалъ графъ Б. Въ 1890 году появился въ свѣтъ двухтомный генеалогическій трудъ графа Б.: „Дворянскіе роды, внесенные въ Общій Гербовникъ Всероссійской Имперіи", обнимающій генеалогію русскаго дворянства отъ его возникновенія до 1885 года.

Иванъ Семеновичъ Каханов 2-й,

Генералъ-отъ-Артиллеріи,

ЧЛЕНЪ ГОСУДАРСТВЕННАГО СОВѢТА.

Род. 12 іюля 1825 г.; происходитъ изъ дворянъ Тамбовской губерніи. Въ 1844 г. окончилъ курсъ въ Михайловскомъ артиллерійскомъ училищѣ, а въ 1846 г. въ Михайловской артиллерійской акад. и въ томъ же году зачисленъ въ первую гвардейскую бригаду. Въ 1858 г. назначенъ командиромъ батареи Михайловскаго артиллерійскаго училища. Въ 1864 г. переведенъ въ Варшаву командиромъ 3-й гвардейской артиллерійской бригады. Въ 1867 г., по выбору намѣстника Царства Польскаго, графа Берга, и по желанію Императора Александра II, назначенъ открыть Петроковскую губернію и быть первымъ ея губернаторомъ. Въ 1884 г. назначенъ виленскимъ, ковенскимъ и гродненъ. генералъ-губернаторомъ. Служба его въ Привислянскомъ и Сѣверо-Зап. краяхъ замѣчательна тѣмъ, что онъ всегда высоко держалъ русское знамя и въ Сѣверо-Западномъ краѣ первый изъ генералъ-губернаторовъ провелъ законъ о воспрещеніи полякамъ и иностранцамъ покупать тамъ имѣнія. Въ 1893 г. назначенъ членомъ Государственнаго Совѣта. Въ 1895 г. избранъ почетнымъ членомъ конференціи Михайловской артиллерійской академіи. Имѣетъ орденъ св. Владиміра 1 ст. и иностран.: австрійскій—Франца-Іосифа большой крестъ (1873); прусскій—Короны 2 ст. со звѣздою (1879); черногор.—кн. Даніила I 1 ст. (1883); баденскій—Бертольда I Цериятенскаго (1891).

Графъ Илларіонъ Ивановичъ Воронцовъ-Дашковъ,

Генералъ-Адъютантъ, Генералъ-отъ-Кавалеріи,

министръ имп. двора и удѣловъ, канцлеръ россійскихъ императорскихъ и царскихъ орденовъ, главноуправляющій госуд. коннозаводствомъ.

Родился 27 мая 1837 года. Пробывъ нѣкоторое время студентомъ Моск. университета, поступилъ вольноопредѣляющимся въ л.-гв. Конный полкъ въ 1856 г. и въ 1858 г. произведенъ въ корнеты. Въ слѣдующемъ году отправился на Кавказъ, гдѣ назначенъ сперва адъютантомъ намѣстника кавказскаго, а затѣмъ командиромъ конвоя главнокомандующаго. Здѣсь онъ три года сряду участвовалъ въ рядѣ экспедицій противъ горцевъ на восточномъ и западномъ Кавказѣ и въ безпрестанныхъ бояхъ добылъ себѣ всѣ послѣдующіе оберъ-офицерскіе чины до ротмистра включительно (въ 1862 г.), золотую саблю „за храбрость“ и назначеніе флигель-адъютантомъ. Въ 1865 г., въ чинѣ полковника, отправился на театръ военныхъ дѣйствій въ Среднюю Азію, въ Туркестанъ, гдѣ особенно отличился, начальствуя надъ авангардами подъ Мурза-Арабатомъ, и участвовалъ въ штурмѣ крѣпости Ура-Тюбе, командуя тамъ штурмовою колонною. За эти дѣла графъ получилъ ордена св. Владиміра 4 и 3 ст. съ мечами и св. Георгія 4 степ. Въ 1866 г. произведенъ въ ген.-маіоры Свиты Его Величества и

назначенъ помощникомъ губернатора Туркестанской обл., въ слѣдующемъ году получилъ въ командованіе лейбъ-гвардіи гусарскій Его Величества полкъ; черезъ 6 лѣтъ командовалъ 2 бригадой 2-й кавалерійской дивизіи, а въ 1874 г. назначенъ начальникомъ штаба гвардейск. корпуса, которымъ тогда командовалъ Наслѣдникъ Цесаревичъ; съ 1878 по 1881 г. состоялъ начальникомъ 2-й гвардейской пѣхотной дивизіи. Съ 1863 г. неоднократно сопутствовалъ Императору Александру II въ его путешествіяхъ по Россіи и за-границей и въ поѣздкѣ на всемірную выставку въ Парижъ. Въ 1875 г. графъ пожалованъ въ генералъ-адъютанты, въ 1876 г. произведенъ въ ген.-лейтен., а въ 1880 г.—въ ген.-отъ-кавалеріи. Пробудившееся славянское движеніе нашло, конечно, откликъ въ сердцѣ графа, и вскорѣ вспыхнувшая русско-турецкая война опять потянула его на югъ, въ дѣйствующ. армію. Однако, болѣзнь не позволила ему отдаться любимой дѣятельности и графъ долженъ былъ поспѣшить уѣхать лѣчиться за границу. По окончаніи войны графъ В.-Д. былъ назначенъ начальникомъ 2-й гренад. пѣхотной дивизіи. По восшествіи на престолъ Императора Александра III, ему былъ ввѣренъ постъ главнаго начальника охраны Его Императорскаго Величества; въ 1881 г. онъ назначенъ на постъ главноуправляющаго госуд. коннозаводствомъ. Среди спортсменовъ имя его всегда пользовалось большимъ авторитетомъ, и еще въ началѣ 70-хъ годовъ онъ былъ избранъ вице-предсѣдателемъ Царскос. скакового общества, а впослѣдствіи президентомъ Имп. спб. рысистаго общества. Управленіе В.-Д. государственнымъ коннозаводствомъ выразилось въ открытіи новыхъ заводскихъ конюшенъ, въ улучшеніи уже существовавшихъ заводовъ, пріобрѣтено много новыхъ производителей, вывозъ русскихъ лошадей за-границу значительно возросъ: въ 1881 г. вывезено 23642, въ 1889 г.—свыше 43 тысячъ головъ. Дѣятельность рысистыхъ и скаковыхъ обществъ значительно расширена и приняты мѣры къ болѣе правильной выдачѣ свидѣтельствъ рысистымъ лошадямъ; положено начало предохранительной прививкѣ вакцины заразительныхъ болѣзней домашнимъ животнымъ, по способу Пастера. При Бѣловѣжскомъ и Хрѣновскомъ заводахъ заведено сельское хозяйство. При Хрѣновскомъ заводѣ, на личныя средства и по иниціативѣ графа В.-Д., учреждена школа наѣздниковъ. Одновременно графъ назначенъ и министромъ Императорскаго Двора и удѣловъ. Графъ В.-Д. состоитъ также канцлеромъ россійскихъ Императорскихъ и Царскихъ орденовъ. Подъ его же вѣдѣніемъ находятся кабинетъ Его Имп. Величества, Имп. академія художествъ, Московское художественное общество и всѣ археологич. розысканія въ Россіи, а также рота дворцовыхъ гренадеръ. Слѣдя за жизнью родины, отзывчивый ко всѣмъ выдающимся явленіямъ ея, графъ проводилъ ежегодно нѣсколько мѣсяцевъ въ средней Россіи въ своихъ громадныхъ имѣніяхъ, гдѣ въ вопросахъ хозяйства и

управленія ему приходилось сталкиваться съ мѣстными дѣятелями, съ мѣстными нуждами. Выводы изъ наблюденій надъ ними графъ изложилъ въ X главѣ книги „Письма о современномъ состояніи Россіи“ (2-е изд. СПб. 1881), изданной безъ имени автора. Въ этой главѣ графъ В.-Д. обсуждаетъ мѣры для поднятія земледѣлія и уровня благосостоянія крестьянскаго населенія; въ числѣ мѣръ имъ предложено: оставшихся временнообязанныхъ крестьянъ перевести на выкупъ; ввести обязательное страхованіе посѣвовъ, скота и построекъ; по примѣру выкупной операціи 1861 г., придти на помощь крестьянству въ дѣлахъ покупки земли, сдѣлавъ ему на этотъ предметъ ссуду отъ правительства; переселенія крестьянъ организовать и освободить ихъ отъ разныхъ формальностей; не позволять хлѣбные запасы въ общественныхъ магазинахъ замѣнять денежными взносами; наблюденіе за благоустройствомъ деревни передать исключительно въ руки земства, дѣятельность органовъ полиціи ограничивъ функціями чисто исполнительными; волости преобразовать въ всесословныя учрежденія. Со вступленіемъ В.-Д. въ должность министра Императорскаго Двора, начался рядъ преобразованій въ придворномъ вѣдомствѣ, рядъ желательныхъ „упрощеній“. Пышныя старыя коллегіи замѣнились болѣе упрощенными учрежденіями. Сократилось число чиновниковъ; оставшіеся за штатомъ были обезпечены по ходатайству графа, а оставшіеся служить получили соотвѣтственное содержаніе. Затѣмъ графъ выдѣлилъ и усилилъ контроль м-ва Двора. Совсѣмъ другой видъ приняло Удѣльное вѣдомство. По иниціативѣ графа, въ 1885 г. учреждено собственное страхованіе удѣльныхъ имуществъ, путемъ отчисленія страховыхъ премій, прежде уплачивавшихся страховымъ обществамъ, въ особый удѣльный страховой капиталъ, который нынѣ достигаетъ ½ милл. рублей. Удѣльные капиталы рѣшено превращать въ земельную собственность, вслѣдствіе чего въ 17, преимущественно средней полосы, губерніяхъ пріобрѣтено 262236 дес. земли на слишкомъ 15 милл. рублей. Изъ госуд. имуществъ въ Удѣлъ поступила (по промѣну) Бѣловѣжская пуща, съ прилегающею къ ней Свиполочскою лѣсною дачею, всего 114993 дес. Значительное расширеніе земельныхъ владѣній вызвало учрежденіе кирилловскаго и бѣловѣжскаго удѣльныхъ управленій и саратовской удѣльной конторы. Въ удѣльныхъ имѣніяхъ значительное развитіе получило виноградарство и винодѣліе. Пріобрѣтены (1889) Удѣломъ, вмѣстѣ съ имѣніями „Массандра“ и „Айданиль“, все виноторговое дѣло подъ фирмою „Князь С. М. Воронцовъ“. На хозяйство Императорскихъ театровъ графъ обратилъ особенное вниманіе; благодаря заботливости графа, Императорскіе оркестры и хоры доведены до полнаго состава и въ настоящее время являются одними изъ первыхъ въ Европѣ. Съ 1883 года графъ В.-Д. состоитъ предсѣдателемъ комитета для разсмотрѣнія представленій къ наградамъ.

Числится въ спискахъ генеральнаго штаба, л.-гв. въ гусарскомъ Его Величества полку и въ войсковомъ сословіи Войска Донскаго по станицѣ Нижне-Кудрючской; почетн. казакъ въ станицахъ Астраханскаго казачьяго войска: Дурновской и Городоформостинской. Имѣетъ орденъ св. Владиміра 1 ст. и иностранные: прусскій—Чернаго Орла, турецкій—Османіе, итальянскій—Маврикія и Лазаря, французскій — Почетнаго Легіона, папскій — Пія IX больш. крестъ, австрійскій—Франца-Іосифа, датскій—Данеброга, сербскіе—Такова I (1881) и Бѣлаго Орла (1896), турецкій—Османіе I (1887) и алмазные знаки того же ордена (1893), портретъ Его Величества шаха персидскаго съ брилліантами (1883), гессенскій—Филиппа Великод. „за заслуги" большой крестъ (1883), сіамскій — Бѣлаго Слона I (1892), ольденбургскій—Герцога Петра-Фридриха-Людвига „за заслуги" большой крестъ (1895), китайскій — Двойного Дракона 1 ст. 3 кл. (1896) и много другихъ орденовъ высшихъ степеней.

Баронъ Иванъ Осиповичъ Веліо,

Дѣйствительный Тайный Совѣтникъ,

ЧЛЕНЪ ГОСУДАРСТВЕННАГО СОВѢТА, СЕНАТОРЪ.

Сынъ барона Іосифа Іосифовича В., генерала-отъ-кавалеріи (1795—1867), коменданта Царскаго Села. Родъ В. состоитъ въ баронскомъ достоинствѣ съ 1800 г. Происхожденіе рода—португальское (Velho). Родился въ Царскомъ Селѣ въ 1830 г. По выпускѣ изъ Имп. Александровскаго лицея, вступилъ 7 іюня 1847 года на службу въ министерство иностранныхъ дѣлъ. Въ 1852 г. назначенъ чиновникомъ особ. порученій VIII кл. при главнокомандующемъ дѣйствующею арміею въ Варшавѣ. Въ 1853 г. пожалованъ камеръ-юнкеромъ. Въ 1854 г. назначенъ старшимъ секретаремъ миссіи въ Дрезденѣ. Въ 1858 г.—старшимъ секретаремъ миссіи въ Брюсселѣ. Въ 1861 г. переведенъ въ м-ство внутрен. дѣлъ. Въ томъ же году назначенъ херсонскимъ вице-губернаторомъ, въ 1862 г.—и. д. бессараб. гражд. губернатора, въ 1863 г. назначенъ одесскимъ градоначальникомъ, вице-президентомъ одесскаго тюремнаго комитета и пожалованъ камергеромъ Высоч. Двора. Въ Одессѣ имъ введено общее Городовое Управленіе. Въ 1865 г. назначенъ симбирскимъ губернаторомъ и президентомъ симб. тюремнаго комитета. Въ 1866 г.—директоромъ д-та полиціи исполнительной; въ 1867 г. избранъ почетнымъ гражданиномъ г. Симбирска. Въ 1868 г. назначенъ членомъ коммиссіи о преоб-

разованіи судебной части въ Царствѣ Польскомъ, а затѣмъ директоромъ почтоваго департамента министерства внутреннихъ дѣлъ. Въ 1869 г.—членомъ коммиссіи при министерствѣ финансовъ для разрѣшенія вопроса о способѣ оплаты казенной корреспонденціи, пересылаемой по почтѣ. Въ 1870 г. В. назначенъ вторымъ уполномоченнымъ со стороны Россіи на заключеніе почтовыхъ конвенцій съ правительствами Бельгіи, Великобританіи, Даніи, Италіи, Нидерландовъ, Франціи, Швейцаріи и Соединенныхъ Штатовъ Сѣверной Америки. Въ 1874 году назначенъ уполномоченнымъ отъ Россіи для заключенія и подписанія почтоваго договора на предположенномъ почтовомъ съѣздѣ въ Бернѣ и принималъ участіе въ обсужденіи договора объ учрежденіи всемірнаго почтоваго союза, который заключенъ и подписанъ въ томъ же 1874 г. Въ 1876 г. назначенъ членомъ въ особую высшую коммиссію для всесторонняго изслѣдованія желѣзнодорожнаго дѣла. Въ 1878 г. назначенъ первымъ уполномоченнымъ отъ Россіи для обсужденія, заключенія и подписанія договора на Парижскомъ почтовомъ съѣздѣ. Въ цѣляхъ лучшей организаціи почтоваго дѣла, баронъ В. лично посѣтилъ самые отдаленные пункты имперіи (Туркестанъ и Пріамурскій край). Въ 1880 г. назначенъ директоромъ вновь образованнаго д-та госуд. полиціи. Въ 1881 г.—сенаторомъ неприсутствующимъ, въ 1884 г. назначенъ присутствующимъ въ собраніи первыхъ двухъ д-въ и д-та герольдіи Пр. Сената, черезъ 2 года—первоприсутствующимъ тамъ-же. Въ томъ же году избранъ поч. мировымъ судьею Петергофскаго у.; 1 янв. 1891 года произведенъ въ дѣйствительные тайные совѣтники. Съ 14 мая 1896 г.—членъ Государственнаго Совѣта. Стоя во главѣ почтоваго д-та, баронъ В. быстро подвинулъ впередъ почтовое дѣло въ Россіи. Повсемѣстно пріемъ и выдача корреспонденцій стали производиться ежедневно, увеличено число почтовыхъ учрежденій устроены вспомогательныя земскія почты, улучшена перевозка почты, почтовая часть въ средне-азіятскихъ владѣніяхъ Россіи поставлена въ уровень съ внутренними губерніями, устроено правильное почтовое сообщеніе въ Восточ. Сибири, введены открытыя письма, разрѣшены къ пересылкѣ посылки безъ объявленія цѣны, облегчена и упрощена пересылка газетъ и журналовъ; вмѣсто страховыхъ писемъ введены цѣнные пакеты и заказныя письма, составлены подробные почтовые указатели и руководства и мн. др. Имѣетъ орденъ св. Александра Невскаго и серебряную медаль съ надписью „за спасеніе погибавшихъ". Изъ иностранныхъ: саксонскій — Альберта Доблестнаго Команд. крестъ, бельгійскій — Леопольда Команд. кр., турецкій—Меджидіе 2 ст., прусскіе—Краснаго Орла 1 ст., и тотъ же съ алмазными знаками, датскій — Большого креста ордена Данеброга, французскій—орд. Почетнаго Легіона большой офиц. крестъ и др.

Свѣтлѣйшій князь Александръ Константиновичъ Имеретинскій,

Членъ Госуд. Совѣта, Ген.-Адъютантъ, Ген.-отъ-Инфантеріи.

Сынъ Имеретинскаго царевича, уроженецъ Московской губ., родился 24 декабря 1837 г. Получилъ образованіе въ Пажескомъ Его Величества корпусѣ и Николаевской академіи генеральнаго штаба, которую окончилъ по 1 разряду. Службу началъ л.-гв. въ конно-піонерномъ дивизіонѣ въ 1855 г. Переведенный вскорѣ на Кавказъ, принималъ участіе въ дѣйствіяхъ отряда лезгинской кордонной линіи и занятіи аула Хитраго и с. Хупро. Занималъ должности: начальника штаба гв. Варшавскаго отряда (1863—1867 г.); помощника начальника штаба Варшавскаго военнаго округа (1869—1873 г.); начальника штаба Варшавскаго военнаго округа (1873—1875 г.); помощника инспектора строевыхъ баталіоновъ (1876 г.); начальника 2 пѣхотной дивизіи (1877 г.); начальника штаба дѣйствующей арміи (1878—1879 г.); начальника штаба войскъ гвардіи и Петербургскаго военнаго округа (1879—1881 г.); начальника Главн. военно-суднаго управленія и главнаго военнаго прокурора (1881—1892 гг.); 1 января 1892 года назначенъ членомъ Государственнаго Совѣта; произведенъ въ генералы-отъ-инфантеріи въ 1891 году. Имѣетъ орденъ св. Владиміра 1 ст. Изъ иностранныхъ: прусскій—Кор. 2 (1864); австрійскій—Франца-Іосифа большой крестъ (1873);

прусскій—Кр. Орла 2 со звѣздой (1874); сербскій—Такова большой крестъ и золотую медаль „за храбрость“ и румынскій — „за военныя доблести“ (1878); прусскій — Pour la mérite, румынскій — Звѣз. 2 и французскій—Почетнаго Легіона большой крестъ (1879); прусскій—Красн. Орла 1, турецкій—Осман. 1, греческій—Спасителя 1, австрійскій—Леопольда и датскій—Данебр. 1 (1881); прусскій—Кр. Орла бол. кр. (1888) и др. Числится въ спискахъ генер. штаба, въ 5 пѣхотномъ Калужскомъ Имп. Вильгельма полку и по Терскому казачьему войску. Находясь въ послѣднюю русско-турецкую войну во главѣ второй пѣхотной дивизіи, отличился при взятіи Ловча (вмѣстѣ съ ген. Скобелевымъ); при штурмѣ Плевны командовалъ резервами лѣваго фланга. Войну окончилъ генералъ-лейтенантомъ, пожалованъ орденами св. Георгія 4 и 3 ст. и назначенъ затѣмъ ген.-адъютантомъ къ Его Императорскому Величеству.

Николай Матвѣевичъ Чихачовъ,

Адмиралъ, Генералъ-Адъютантъ,

ЧЛЕНЪ ГОСУДАРСТВЕННАГО СОВѢТА.

Изъ дворянъ Псковской г. Родился 17 апрѣля 1830 г. Образованіе получилъ въ Морскомъ кадетскомъ корпусѣ, кончилъ курсъ въ 1848 г., съ производствомъ въ мичманы. Въ 1851 г. поступилъ въ секрет. экспедицію, подъ командою Невельскаго, для изслѣдованія устьевъ Амура и примыкающаго къ нему края. Въ 1853 г. назначенъ старшимъ офицеромъ на шхуну „Востокъ", въ 1854 г.—командир. транспорта „Иртышъ" и исполн. должность капитана надъ портомъ и завѣдующаго постройками укрѣпленій въ Петропавловскѣ; въ 1855—56 гг. командовалъ 10 пушечнымъ транспортомъ „Двина" и корветомъ „Оливуца", состоялъ по особымъ порученіямъ при генералъ-губернаторѣ Восточной Сибири и и. д. начальника штаба сибирской флотиліи и портовъ Восточнаго океана. Въ 1857 г. назначенъ командиромъ парохода-корвета „Америка", въ 1858 г.—командиромъ корвета „Волъ", въ 1860 г.—командиромъ фрегата „Свѣтлана" и адъютантомъ къ генер.-адмиралу Вел. Князю Константину Николаевичу. Въ 1861 г. назначенъ исп. должность начальника штаба главнаго командира Кронштадтскаго порта, а въ слѣдующемъ году занялъ должность директора русскаго об-ва пароходства и торговли, во главѣ котораго онъ оставался 22 г., въ значительной степени упрочивъ дѣла этого общества. Произведенный еще въ 1867 г. за отличіе

по службѣ въ контръ-адмиралы и назначенный въ 1869 г. въ Свиту Его Императорскаго Величества, состоялъ въ послѣднюю турецкую кампанію начальникомъ морской обороны въ Одессѣ, при чемъ подъ его флагомъ находился значительный морской отрядъ. За эту кампанію награжденъ орденами св. Анны 1 ст. и св. Владиміра 2 ст. (послѣдній съ мечами). Въ 1880 года произведенъ въ вице-адмиралы, а 20 апрѣля 1884 года назначенъ начальникомъ главнаго морского штаба. Въ этомъ же году командовалъ практическою эскадрою въ Балтійскомъ морѣ. Въ 1886 г. ему была объявлена Высочайшая благодарность за разработку вопросовъ о постройкѣ броненосныхъ кораблей „Екатерина II", „Чесма" и „Синопъ" и Алексѣевскихъ доковъ въ Севастополѣ. Въ 1886—1888 г. почти безпрерывно исполнялъ должность управляющаго морскимъ министерствомъ, въ виду тяжкой болѣзни И. А. Шестакова; въ 1888 г. вновь командовалъ практическою эскадрой; съ 28 ноября 1888 г. по 13 іюля 1896 г. управлялъ морскимъ министерствомъ. Въ 1892 году произведенъ въ адмиралы, въ 1893 году назначенъ генералъ-адъютантомъ къ Его Императорскому Величеству, а 14 мая 1896 г. назначенъ членомъ Государственнаго Совѣта. Имѣетъ орденъ св. Владиміра 1 ст. При немъ сильно разросся нашъ боевой флотъ, какъ въ Балтійскомъ, такъ и въ Черномъ моряхъ, расширена дѣятельность Балтійскаго судостроительнаго завода, расширены программы Николаевской морской акад. По его иниціативѣ изданъ извѣстный законъ о морскомъ цензѣ, совершенно видоизмѣнившій порядокъ морской службы. При немъ положено начало порту Императора Александра III въ Либавѣ и состоялось сближеніе Россіи съ Франціею (Кронштадтъ—Тулонъ). Почетный гражданинъ гор. Одессы. Имѣетъ иностранные ордена: датскій Данеброга большой крестъ, франц. Почетнаго Легіона больш. кр., прусскій Краснаго Орла больш. кр., бухарскій Короны 1 ст. съ алмазами и др.

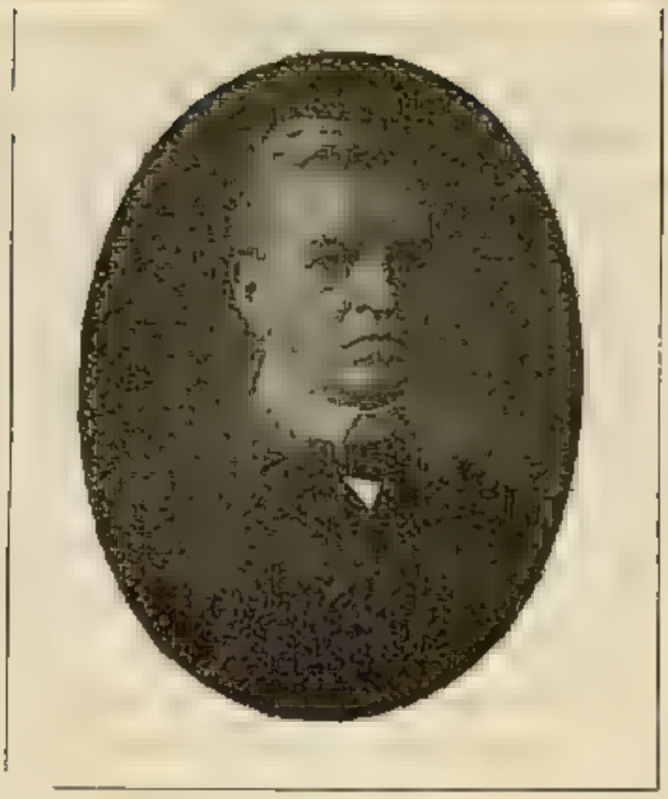

Владиміръ Ивановичъ Вешняковъ,

Дѣйствительный Тайный Совѣтникъ,

СТАТСЪ-СЕКРЕТАРЬ, ЧЛЕНЪ ГОСУД. СОВѢТА, СЕНАТОРЪ,

Изъ дворянъ. Родился въ 1830 г., окончилъ со степенью кандидата курсъ наукъ въ спб. университетѣ по разряду камеральныхъ наукъ юридическаго факультета; студентомъ 3 курса удостоенъ золотой медали за сочиненіе по русской исторіи. Въ департаментѣ сельскаго хозяйства послѣдовательно занималъ должности помощника редактора статистическаго отдѣла, дѣлопроизводителя коммиссіи для составленія соображеній объ устройствѣ нормальныхъ отношеній и вообще быта государств. крестьянъ, состоявшихъ на особыхъ положеніяхъ, чиновника особыхъ порученій, начальн. отдѣленія, вице-директора и директора. Въ 1863 г. принималъ дѣятельное участіе въ занятіяхъ коммиссіи по составленію проекта устава учреждавшейся Петровско-Разумовской сельскохозяйственной и лѣсной академіи, а также въ коммиссіи по учрежденію сельскохозяйственнаго училища въ Горкахъ и учрежденной при министерствѣ финансовъ податной коммиссіи. Въ 1865 г. назначенъ членомъ въ коммиссію по участію Россіи на парижской всемірной выставкѣ, въ то же время работая въ коммиссіи, обсуждавшей вопросъ объ устройствѣ правильной нормальной регистраціи въ Россіи. Въ 1867 г. былъ командированъ на парижскую всемірную выставку, а по возвращеніи назначенъ членомъ коммиссіи по пересмотру европейскаго таможеннаго

тарифа; въ слѣдующемъ году избранъ членомъ-корреспондентомъ ученаго комитета министерства государственныхъ имуществъ. Статистическіе труды В. обратили на него вниманіе, и въ 1869 г. онъ явился представителемъ министерства на международномъ статистическомъ конгрессѣ. Въ томъ же году принималъ участіе въ переписи населенія столицы. Въ 1871 г. участвовалъ въ коммиссіяхъ по вопросу о мѣрахъ къ развитію торговаго мореплаванія и морскихъ промысловъ въ Бѣломъ морѣ и Ледовитомъ океанѣ, по вопросу о взиманіи сборовъ съ сахара, по устройству сельскохозяйственнаго отдѣла на московской политехнической выставкѣ, по устройству международнаго статистическаго конгресса въ Петербургѣ и мн. др. Въ 1874 г. назначенъ директоромъ департамента земледѣлія и сельской промышленности, которымъ до того времени неоднократно управлялъ; въ 1877 г. назначенъ членомъ въ извѣстную коммиссію гр. Э. Т. Баранова по изслѣдованію желѣзнодор. дѣла въ Россіи. Въ 1879 г. работалъ въ коммиссіи по открытію въ Москвѣ всероссійской выставки и состоялъ членомъ въ Высочайше учрежденной, подъ предсѣдательствомъ министра финансовъ, коммиссіи для обсужденія предположеній объ отмѣнѣ подушныхъ сборовъ и объ изысканіи, для замѣны ихъ, другихъ источниковъ государственныхъ доходовъ. 3 января 1883 г. назначенъ товарищемъ министра государственныхъ имуществъ и вскорѣ назначенъ предсѣдателемъ коммиссій объ устройствѣ быта нижнихъ чиновъ и по преобразованію быта калмыцкаго народа, а также членомъ Кахановской коммиссіи, для составленія проекта преобразованія губернск. и уѣзднаго административнаго управленія. Въ 1884 г. назначенъ членомъ коммиссіи для составленія проекта новаго положенія объ управленіи Туркестанскаго края. Въ 1885 г. предсѣдательствовалъ на съѣздѣ представителей желѣзозаводчиковъ. Въ томъ же году назначенъ сенаторомъ съ оставленіемъ въ должности. Въ 1887 г., по случаю празднованія 50-лѣтняго юбилея министерства государственныхъ имуществъ, Всемилостивѣйше пожалованъ въ статсъ-секретари Его Императорскаго Величества. Въ 1892 г. на В. возложено, съ Высочайшаго соизволенія, завѣдываніе дѣлопроизводствомъ въ образованномъ, подъ предсѣдательствомъ министра государственныхъ имуществъ, особомъ совѣщаніи изъ министровъ Императорскаго Двора и внутреннихъ дѣлъ, управлявшихъ министерствами финансовъ и путей сообщенія и сенатора фонъ-Плеве, для обсужденія вопросовъ, вытекающихъ изъ трудовъ состоявшей при министерствѣ внутреннихъ дѣлъ коммиссіи по поводу паденія цѣнъ на сельскохозяйственныя произведенія въ пятилѣтіе 1883 — 1887 г. 1-го января 1893 г., съ назначеніемъ статсъ-секретаря Островскаго предсѣдателемъ департамента законовъ Государственнаго Совѣта, В., съ Высочайшаго повелѣнія, вступилъ во временное управленіе министерствомъ государственныхъ имуществъ, а 28 марта того же года

произведенъ въ дѣйствительные тайные совѣтники и назначенъ членомъ Государственнаго Совѣта. 26 января 1894 г. назначенъ предсѣдателемъ особаго присутствія при государственномъ совѣтѣ для предварительнаго разсмотрѣнія всеподданнѣйшихъ жалобъ на опредѣленія д-товъ сената. Въ настоящее время состоитъ предсѣдателемъ Имп. Россійскаго общества рыбоводства и рыболовства. Почетный членъ харьковскаго общества сельскаго хозяйства, юрьевскаго общества сельск. хозяйства, петербургскаго собранія сельскихъ хозяевъ, Имп. московскаго общества испытателей природы, собранія сельскихъ хозяевъ Бессарабской губерніи, Императорскаго общества акклиматизаціи животныхъ и растеній, С.-Петербургскаго лѣсного общества, голландскаго общества земледѣлія, уфимскаго губ. статистическаго комитета, Императорскаго финляндскаго экономическаго общества, Императорскаго московскаго общества сельскаго хозяйства, Императорскаго казанскаго экономическаго общества, московскаго лѣсного общества. Въ 1865 г. В. издалъ „Обзоръ сельскохозяйственныхъ учрежденій въ Англіи, Франціи, Бельгіи, Голландіи, Германіи и Италіи", за что удостоенъ Высочайшей награды и золотой медали, присужденной Императорскимъ московскимъ обществомъ сельскаго хозяйства. „Обзоръ" этотъ является отчетомъ заграничной поѣздки В., имѣвшей существенное вліяніе на направленіе дѣятельности министерства госуд. имуществъ въ послѣдующіе годы. Имѣетъ брилліантовые знаки орд. св. Александра Невскаго и японскій—Восходящаго Солнца 1 степ.

Къ числу важнѣйшихъ правительственныхъ распоряженій по сельскому хозяйству, относящихся къ 8-ми лѣтнему пребыванію В. въ должности директора департамента сельскаго хозяйства, относятся: изданіе положенія и устава земледѣльческихъ училищъ (1878); организація собиранія свѣдѣній о состояніи сельскаго хозяйства въ различныхъ мѣстностяхъ Россіи (1878); устройство правильной регистраціи текущихъ сельско-хозяйственныхъ явленій, при помощи постоянныхъ корреспондентовъ, и изданія д-томъ непрерывной лѣтописи сельско-хозяйственной жизни страны (1880 1881); снаряженіе экспедицій для изслѣдованія состоянія овцеводства (1880) и скотоводства (1882); организація торфянаго дѣла (1882); изданіе нормальнаго положенія о низшихъ сельско-хозяйственныхъ школахъ (1882—1883). Въ 1880 г. В. командированъ во внутреннія губерніи для совѣщанія съ представителями сельско-хозяйственныхъ обществъ и механическихъ заведеній о мѣрахъ къ облегченію сельскимъ хозяевамъ пріобрѣтать земледѣльческія машины и орудія отечественнаго производства; какъ результатъ этой командировки, была учреждена комиссія, выработавшая основанія для такъ называемыхъ с о л о в е к с е л е й, выдаваемыхъ землевладѣльцами. При участіи В. выработаны главныя основанія закона о сельско-хозяйственномъ винокуреніи. В. извѣстенъ въ литературѣ рядомъ экономическихъ работъ

„Бѣлопашцы", „Крестьяне-собственники" и др. Кромѣ упомянутаго „Обзора" отдѣльно изданы: „О причинахъ возвышенія Московскаго княжества" (1851), „Notice sur l'industrie domestique en Russie" (1873), „Сборникъ законовъ и постановленій для землевладѣльцевъ и сельскихъ хозяевъ" (два изданія). Подъ редакціей В. изданы переводъ сочиненія Курсель-Сенёля: „Руководство къ теоретическому и практическому изученію предпріятій промышленныхъ, торговыхъ и земледѣльческихъ (1860) и юбилейныя изданія: „Очеркъ 50-лѣтней дѣятельности министерства государственныхъ имуществъ" (1887) и „Историческое обозрѣніе 50-лѣтней дѣятельности м-ва государственныхъ имуществъ" (1887—1888). Кромѣ того, много статей В. разбросано въ „Журналѣ Министерства Народнаго Просвѣщенія" (1857—64), въ „Трудахъ" Императорской академіи наукъ (1861), „Архивѣ" Н. В. Калачева" (1861), въ „Извѣстіяхъ Императорскаго Русскаго Географическаго Общества" (1869), „Русскомъ Вѣстникѣ" (1869), „Запискахъ Императорскаго Русскаго Техническаго Общества" (1870), „Вѣстникѣ Европы" (1870—72), „Сборникѣ Государственныхъ Знаній" („Привиллегіи на изобрѣтенія"), „Сборникѣ Императорскаго Русскаго Историческаго Общества" („Проектъ Имп. Екатерины II объ устройствѣ свободныхъ сельскихъ обывателей"), „Земледѣльческой Газетѣ" и др. изданіяхъ.

Иліодоръ Ивановичъ Розингъ,

Дѣйствительный Тайный Совѣтникъ,

ЧЛЕНЪ ГОСУДАРСТВЕННАГО СОВѢТА, СЕНАТОРЪ.

Изъ дворянъ. Родился въ 1830 г. По окончаніи курса въ Имп. училищѣ правовѣдѣнія, вступилъ на службу по министерству юстиціи 18 мая 1849 г. Въ 1857 г. и. д. помощника юрисконсульта консультаціи, при министерствѣ юстиціи учрежденной. Въ 1858 г. назначенъ оберъ-секретаремъ 5 д-та Сената. Въ 1861 г. и. д. юрисконсульта консультаціи при министерствѣ юстиціи. Въ 1862 г. управлялъ 2 департаментомъ министерства юстиціи. Въ томъ же году назначенъ за оберъ-прокурорскій столъ въ 5 д-тъ Сената. Въ 1864 г. участвовалъ въ трудахъ, касающихся преобразованія судебной части. Въ 1865 г. назначенъ оберъ-прокуроромъ 2 отдѣленія 5 д-та Правительствующаго Сената, а въ 1868 году предсѣдателемъ департамента СПБ. судебной палаты. Въ 1870 г. назначенъ сенаторомъ во 2 отдѣленіи 5 департамента Сената. Въ 1873 г. переведенъ въ уголовный кассац. департаментъ. Въ 1880 г. назначенъ предсѣдателемъ Высочайше учрежденной при министерствѣ юстиціи коммиссіи для обсужденія проекта общаго наказа о внутреннемъ распорядкѣ въ судебн. учрежденіяхъ, образованныхъ по уставу 20 ноября 1864 г. Въ 1881 году повелѣно быть первоприсутствующимъ въ уголовномъ кассаціонномъ департаментѣ Сената. Въ томъ же году назначенъ членомъ комитета для начертанія проекта новаго уложенія о наказаніяхъ. Съ 14 мая 1896 г. членъ Государственнаго Совѣта. Имѣетъ орденъ св. Александра Невскаго.

Семенъ Александровичъ Мордвиновъ,

Дѣйствительный Тайный Совѣтникъ,

ЧЛЕНЪ ГОСУДАРСТВЕННАГО СОВѢТА, СЕНАТОРЪ.

Изъ дворянъ. По окончаніи курса въ спб. университетѣ со степенью кандидата, вступилъ 19 апрѣля 1845 г. въ службу въ спб. казен. палату; въ августѣ 1848 г. прикомандированъ къ департаменту разныхъ податей и сборовъ для особ. порученій; въ 1856 г. причисленъ къ м-ву финансовъ; въ декабрѣ 1857 г. къ государственной канцеляріи; въ январѣ 1861 г. назначенъ членомъ псковской временной коммиссіи по крестьянскимъ дѣламъ, а въ мартѣ того же года—членомъ коммиссіи, учрежденной для начертанія проекта положенія объ акцизѣ съ питей въ Имперіи; въ 1863 г. переведенъ на службу въ м-во внутреннихъ дѣлъ, участвовалъ въ составленіи новаго положенія о питейномъ сборѣ; въ 1864 г. переведенъ на службу въ м-во финансовъ чиновникомъ особыхъ порученій V класса и вскорѣ назначенъ начальникомъ одесск. таможеннаго округа; съ 3 сент. 1870 г.—предсѣдатель д-та одесской судебной палаты; съ 1872 г. старшій предсѣдатель саратовской судебной палаты; въ 1876 г. Высочайше повелѣно присутствовать въ Сенатѣ и быть старшимъ предсѣдателемъ спб. судебной палаты; 1 янв. 1880 г. Всемилостивѣйше повелѣно быть членомъ совѣта по тюремнымъ дѣламъ, съ оставленіемъ въ должности и званіи; въ томъ же году назначенъ членомъ коммиссіи для разсмотрѣнія проекта общаго наказа о внутреннемъ распорядкѣ въ судебныхъ учрежденіяхъ и ревизовалъ губерніи Тамбовскую

и Воронежскую; 10 іюня 1881 г. назначенъ къ присутствованію въ гражданскомъ кассаціонномъ д-тѣ Прав. Сената и членомъ комиссіи для составленія проектовъ мѣстнаго управленія; въ 1884 г. переведенъ въ 1 д-тъ и назначенъ членомъ особаго присутствія при Государственномъ Совѣтѣ для предварительнаго разсмотрѣнія Всеподданнѣйшихъ жалобъ на опредѣленія Сената; 1 янв. 1885 г. назначенъ членомъ Государственнаго Совѣта по д-ту законовъ; въ апрѣлѣ того же года М. повелѣно присутствовать въ особой при Государственномъ Совѣтѣ комиссіи, образованной для предварительнаго обсужденія представленія министровъ юстиціи и финансовъ по проекту устава о векселяхъ. Имѣетъ орденъ св. Александра Невскаго.

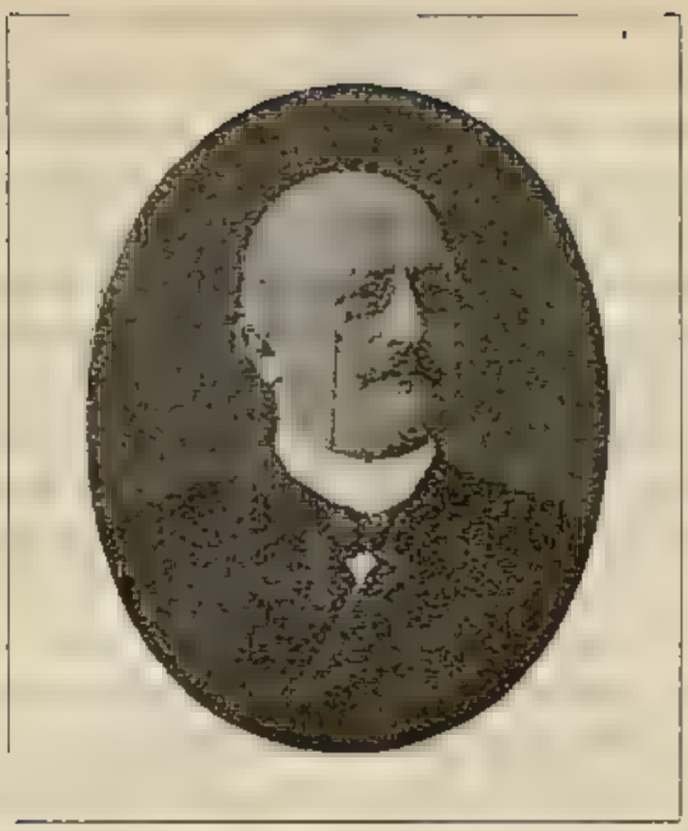

Адольфъ Яковлевичъ фонъ-Гюббенетъ,

Дѣйствительный Тайный Совѣтникъ,

ЧЛЕНЪ ГОСУДАРСТВЕННАГО СОВѢТА, СЕНАТОРЪ,
СТАТСЪ-СЕКРЕТАРЬ.

Происходитъ изъ древняго бургундскаго рода кавалеровъ de la Motte es Rouvray. Послѣ отмѣны Нантскаго эдикта, его предки переселились изъ Франціи въ Швецію, Курляндскую, Ковенскую и Лифляндскую губ. Дѣдъ А. Я., Христіанъ, пожалованъ въ 1788 г. императоромъ св. Римской Имперіи Іосифомъ II въ потомственные дворяне съ правомъ именоваться съ потомствомъ фонъ-Гюббенетъ. Въ 1812 г. отецъ Ф.-Г., Я. Х. фонъ-Гюббенетъ, вступилъ въ военную службу въ Егерскій полкъ для участія въ отечественной войнѣ противъ французовъ, а въ 1848 г. признанъ съ дѣтьми въ званіи русскаго потомств. дворянства. Ф.-Г. родился 31 авг. 1830 г. Первоначальное образованіе получилъ въ благородномъ пансіонѣ при Псковской гимназіи, затѣмъ поступилъ въ С.-Петербургскій Императорскій университетъ, гдѣ кончилъ курсъ кандидатомъ юридическихъ наукъ, получивъ Высочайшее отличіе поступить прямо на службу въ Министерства и Главныя Управленія. Въ 1854 г. поступилъ на службу по министерству внутреннихъ дѣлъ и вскорѣ назначенъ чиновникомъ особыхъ порученій при тобольскомъ губернаторѣ. Черезъ годъ переведенъ къ генералъ-губернатору Западной Сибири, а въ 1858 г. назначенъ начальникомъ 1-го отд. 1-го департамента министерства

государственныхъ имуществъ. Затѣмъ былъ назначенъ управляющимъ палатою государственныхъ имуществъ послѣдовательно въ Гродно, Тамбовъ и Самару, гдѣ вводились первыя земскія учрежденія въ Имперіи. Въ концѣ 1866 г. приглашенъ участвовать въ открытіи мѣстныхъ контрольныхъ учрежденій, будучи назначенъ управляющимъ контрольною палатою сначала въ Вильно, а затѣмъ въ Варшаву. Въ 1871 г. призванъ на должность директора канцеляріи госуд. контроля, а въ 1874 году назначенъ директоромъ департамента государственнаго казначейства. Въ этой должности на ф.-Г. выпала, кромѣ ежегоднаго участія въ разсмотрѣніи финансовыхъ смѣтъ всѣхъ министерствъ, въ составленіи государственной росписи и другихъ сложныхъ работъ, еще организація и общее завѣдываніе новыми у насъ учрежденіями полевыхъ казначействъ на трехъ театрахъ войны въ Турціи, Малой Азіи и Туркестанскомъ краѣ. Въ 1880 г. былъ призванъ на постъ товарища министра путей сообщенія и въ этомъ званіи предсѣдательствовалъ въ разныхъ коммиссіяхъ по разработкѣ вопросовъ о подъѣздныхъ путяхъ, о фактическомъ контролѣ на желѣзныхъ дорогахъ, шоссе и другихъ работахъ, о новыхъ болѣе широкихъ основаніяхъ для успѣшной постройки и эксплуатаціи казенныхъ желѣзныхъ дорогъ и проч. Въ 1885 г. назначенъ сенаторомъ по 1-му департаменту, а въ 1889 г. призванъ на постъ министра путей сообщенія. Во время его управленія министерствомъ были Высочайше разрѣшены (15 фев. 1891 г.): сооруженіе Сибирской желѣз. дор. отъ Владивостока до Урала, начатіе работъ по постройкѣ этой дороги одновременно съ обоихъ концовъ, постройка Ѳеодосійскаго и Новороссійскаго портовъ, расширеніе и улучшеніе другихъ портовъ, коренное переустройство Маріинской водной системы, преобразованіе института инженеровъ путей сообщенія и пр. Въ 1892 г. ф.-Г. назначенъ членомъ Госуд. Совѣта, а въ 1895 г. произведенъ въ дѣйствительные тайные совѣтники. Имѣетъ орденъ св. Александра Невскаго и иностранные: итальянскій—Короны большого креста, персидскій—Льва и Солнца 1 ст., черногорскій—князя Даніила 1-го 1 ст., австрійскій — Леопольда большого креста и сербскій — Такова 1 ст. А. Я. состоитъ почетнымъ членомъ Императорской академіи наукъ, института инженеровъ путей сообщенія Императора Александра I, Императорскаго техническаго общества, общества для содѣйствія русской промышленности и торговли и общества счетоводовъ; членъ главныхъ управленій обществъ: Краснаго креста и спасанія на водахъ, попечительства о домахъ трудолюбія и мног. друг. обществъ и учрежденій.

Гр. Николай Алексѣевичъ Протасовъ-Бахметевъ,

Генералъ-Адъютантъ, Генералъ-отъ-Кавалеріи,

ПОЧЕТНЫЙ ОПЕКУНЪ СПБ. ПРИСУТСТВІЯ ОПЕКУНСКАГО СОВѢТА УЧРЕЖДЕНІЙ ИМПЕРАТРИЦЫ МАРІИ, ГЛАВНОУПРАВЛЯЮЩІЙ СОБСТВЕННОЮ ЕГО ИМП. ВЕЛИЧЕСТВА КАНЦЕЛЯРІЕЙ ПО ОЗНАЧЕННЫМЪ УЧРЕЖДЕНІЯМЪ И ПОПЕЧИТЕЛЬ ИМП. АЛЕКСАНДРОВСКАГО ЛИЦЕЯ.

Изъ дворянъ Подольской губ. Родился 28 марта 1834 г. Получилъ образованіе въ Пажескомъ Его Величества корпусѣ и Никол. академіи генеральнаго штаба. 13 августа 1852 г. вступилъ въ службу корнетомъ въ Кавалергардскій полкъ; въ 1854 г. прикомандированъ къ штабу инспектора гвардейскихъ, резервныхъ и запасныхъ баталіоновъ и въ томъ же году поступилъ въ Николаевскую академію генеральнаго штаба, въ которой окончилъ курсъ въ 1856 г., съ производствомъ въ ротмистры; съ 25 сен. 1862 г. командовалъ эскадрономъ; въ 1865 г. назначенъ флиг.-адъютантомъ къ Его Имп. Величеству и командиромъ 1 дивизіона; въ 1867 г. командиромъ 10 драгун. Новгород. Ея Имп. Выс. Вел. Кн. Елены Павловны полка (нынѣ Е. К. В. Принца Вильгельма Вюртембергскаго); въ 1869 г. командиромъ л.-гв. Кирасирскаго Ея Величества полка; въ 1871 г. командующимъ л.-гв. Конным полкомъ, произведенъ въ генералъ-маіоры и зачисленъ въ Свиту Его Величества; въ 1873 г. командиромъ 1 бригады 1 гвард. кавал. дивизіи, съ оставленіемъ командующимъ полкомъ (по 1876 г.). Въ

1877 г. „за отличіе, оказанное въ дѣлахъ противъ турокъ", пожалованъ зол. палашемъ съ надписью „за храбрость", а „за мужество и храбрость, оказанныя въ дѣлахъ съ турками при Козулбекѣ и при Еленѣ" (въ это время командовалъ сводною казачьею дивизіею)—орденомъ св. Владиміра 2 ст. съ мечами; 25 мая 1880 г. назначенъ астраханскимъ губернаторомъ и наказнымъ атаманомъ Астраханскаго казачьяго войска, а съ 18 іюля 1882 г. по 29 іюля 1889 г. состоялъ при министрѣ внутреннихъ дѣлъ. Въ 1882—83 гг. состоялъ членомъ коммиссій: 1) о привлеченіи инородцевъ къ исполненію общеобязательной воинской повинности и 2) для пересмотра законоположеній о государственномъ ополченіи. Въ 1889 г. назначенъ поч. опекуномъ, при чемъ на него возложены обязанности члена совѣта по учеб. части Императорскаго воспитательнаго общества благородныхъ дѣвицъ спб. Александровскаго училища (нынѣ института); съ 21 мая 1890 г. и. д., а съ 1 января 1892 г. главноуправляющій Собственною Его Императорскаго Величества канцеляріею по учрежденіямъ Императрицы Маріи. Въ 1891 г. избранъ членомъ совѣта центральнаго училища техническаго рисованія барона Штиглица. 6 декабря 1895 г. произведенъ въ генералъ-отъ-инф.; 1 января 1898 г. зачисленъ по гвардейской кавалеріи съ переименованіемъ въ генералы-отъ-кавалеріи, а 24 марта 1896 г. назначенъ генералъ-ад. къ Его Имп. Величеству. Имѣетъ брилліантовые знаки орд. св. Александра Невскаго (14 мая 1896 г.). Изъ иностранныхъ: прусскій Кр. Орла 2 со звѣзд. (1873); австрійскій Франца-Іосифа большой кр. (1874), персидскій Льва и Солнца 1 ст. (1882), черногорскій — кн. Даніила I 1 ст. и др. Числятся въ спискахъ генеральнаго штаба, по Астраханскому казачьему войску и въ казачьемъ сословіи войска Донскаго по станицѣ Верхне-Кудрюцкой и по Оренбургскому войску по станицѣ Магнитной. Почет. членъ попечительнаго общества орловскихъ домовъ трудолюбія, Елисаветинскаго благотворительнаго общества въ Москвѣ, спб. женскаго патріотическаго общества, общества попеченія о питомцахъ СПб. воспитательнаго дома, общества школьныхъ дачъ СПб. среднихъ учебныхъ заведеній, московскаго совѣта дѣтскихъ пріютовъ, попечительства Императрицы Маріи Александровны о слѣпыхъ и мног. др.; почетный мировой судья Ямпольскаго округа Подольской губ

Николай Оттоновичъ Розенбахъ,

Генералъ-Адъютантъ, Генералъ-отъ-Инфантеріи,

ЧЛЕНЪ ГОСУД. И ВОЕННАГО СОВѢТОВЪ, РАСПОРЯДИТЕЛЬНОЙ КОММИССІИ ПО ПЕРЕВООРУЖЕНІЮ АРМІИ И КОМИТЕТА ДЛЯ РАЗСМОТРѢНІЯ ПРЕДСТАВЛЕНІЙ КЪ ВЫСОЧАЙШИМЪ НАГРАДАМЪ.

Родился 12 іюня 183 г Воспитывался въ школѣ гвард. подпрапорщиковъ и кавалерійскихъ юнкеровъ (нынѣ Николаевское кавалерійское училище), изъ которой выпущенъ въ 1854 г. прапорщикомъ л.-гв. въ Преображенскій полкъ. Въ 1863 г., въ чинѣ капитана, назначенъ флигель-адъютантомъ къ Его Императорскому Величеству, а въ 1865 г. произведенъ въ полковники. Въ 1875 г. произведенъ въ генералъ-маіоры съ назначеніемъ въ свиту Его Величества; въ 1880 году назначенъ генералъ-адъютантомъ къ Его Имп. Величеству, а въ слѣдующемъ году произведенъ въ генералъ-лейтенанты. Занималъ должности: командира 1-го л.-гренадерскаго Екатеринославскаго Его Величества полка съ 1867 по 1870 г., когда принялъ л.-гв. Павловскій полкъ, которымъ командовалъ до весны 1877 г. Въ этомъ году назначенъ командиромъ 2-й бригады 2-й гвардейской пѣх. дивизіи, а въ слѣдующемъ году -начальникомъ штаба гвардейскаго корпуса. Въ 1881 году назначенъ начальникомъ штаба войскъ гвардіи и Петербургскаго военнаго округа. Въ 1884 г. назначенъ командующимъ войсками Туркестанскаго военнаго

округа и туркестанскимъ ген.-губернаторомъ съ зачисленіемъ въ генеральный штабъ. Въ 1889 г. назначенъ членомъ военнаго совѣта, а въ 1891 году—членомъ Государственнаго Совѣта. 7 марта 1892 года назначенъ членомъ комитета для разсмотрѣнія представленій къ Высочайшимъ наградамъ. Генералъ-отъ-инфантеріи съ 1895 г. Числится по генеральному штабу съ сохраненіемъ права носить мундиръ л.-гв. Павловскаго полка. Участвовалъ въ кампаніяхъ 1854—55 гг., 1863 г. и 1877—1878 гг. За боевыя отличія награжденъ: орденомъ св. Владиміра 4-й ст. съ мечами и бантомъ — въ 1863 г.; золотымъ оружіемъ и орденомъ св. Георгія 4 ст. въ 1878 г. Кромѣ того имѣетъ орденъ св. Александра Невскаго (1889 г.); брилліантовые знаки сего ордена получилъ въ 1895 г. Два раза тяжело раненъ: въ дѣлахъ подъ Попелянами (1863 г.) и подъ Горнымъ Дубникомъ (1877 г.) и, кромѣ того, въ послѣднемъ дѣлѣ контуженъ въ правое плечо. Изъ иностранныхъ орденовъ имѣетъ: прусскій—Краснаго Орла 2 со звѣз. (1873), австрійскій — Франца Іосифа бол. кр. (1874), шведскій—св. Олафа ком. зн. 2 (1875), румынскіе—зол. медаль „за храбрость“ (1878) и желѣзн. крестъ (1879), сербскій — Такова 1 (1881), прусскій—Короны 1 и саксонскій Альбрехта бол. крестъ (1883), бухарскій—Восходящей звѣзды 1 съ брил. (1884), прусскій—Краснаго Орла 1 (1890), австрійскій -Леопольда бол. крестъ (1891), шведскій—св. Олафа бол. крестъ (1892).

Михаилъ Николаевичъ Галкинъ-Врасской,

Дѣйствительный Тайный Совѣтникъ,

ЧЛЕНЪ ГОСУДАРСТВЕННАГО СОВѢТА.

Вступилъ въ службу 10 февраля 1854 г. Состоя по вѣдомству м-ва иностранныхъ дѣлъ при оренбургскомъ и самарскомъ ген.-губернаторѣ, участвовалъ въ Императорской миссіи въ Хивѣ въ 1858 г. и въ слѣдующемъ 1859 г. въ Высочайше снаряженной экспедиціи въ Туркменію (нынѣшняя Закаспійская область). За послѣдній походъ награжденъ орденомъ св. Анны 3 ст. съ мечами. Въ 1862 г., по причисленіи къ м-ву внутреннихъ дѣлъ, былъ командированъ въ Западную Европу для ознакомленія съ тамошними тюремн. учрежденіями. Съ 1866 по 1868 г. состоялъ начальникомъ отдѣленія канцеляріи комитета министровъ. Въ 1868 г. назначенъ эстлянд. губернаторомъ и въ 1870 г. саратов. губернаторомъ, въ каковой должности оставался до 23 апрѣля 1879 г., когда послѣдовало назначеніе его на постъ начальника вновь образованнаго главнаго тюремнаго управленія. 6 декабря 1895 г. произведенъ въ дѣйствительные тайные совѣтники и 28 февраля 1896 г. назначенъ членомъ Госуд. Совѣта. Состоитъ членомъ комитета Высочайше учрежденнаго попечительства о домахъ трудолюбія и работныхъ домахъ. Имѣетъ бриллiантовые знаки ордена св. Александра Невскаго и иностранные: персидскій — Льва и Солнца 1 ст., австрійскій — Желѣзной Короны 1 ст., французскіе—Почетнаго Легіона бол. офиц. крестъ и знакъ отличія „Officier de l'Instruction Publique de France“ и другіе.

Баронъ Владиміръ Михайловичъ Менгденъ,

Дѣйствительный Тайный Совѣтникъ,

ЧЛЕНЪ ГОСУДАРСТВЕННАГО СОВѢТА.

Изъ дворянъ. Родился въ 1826 г. Окончивъ курсъ въ Имп. училищѣ правовѣдѣнія, вступилъ въ службу 1 мая 1845 г. въ 7-й д-ть Сената въ ноябрѣ перемѣщенъ въ 6-й д-ть; оставивъ здѣсь службу 29 марта 1851 г., занялъ 16 января 1861 г. должность члена тульской временной комиссіи по крестьянскимъ дѣламъ, переименованной вскорѣ въ губернское по крестьянскимъ дѣламъ присутствіе; въ мартѣ 1864 г. причисленъ къ м-ву внутреннихъ дѣлъ съ откомандированіемъ для занятій при учредительномъ комитетѣ въ Царствѣ Польскомъ; въ іюлѣ назначенъ предсѣдателемъ варш. коммиссіи по крестьянскимъ дѣламъ, того же года въ сентябрѣ членомъ центральной коммиссіи по крестьянскимъ дѣламъ. Въ 1866 г. перечисленъ въ Собственную Его Величества канцелярію по дѣламъ Царства Польскаго. 17 іюля 1872 г. назначенъ директоромъ спб. Воспитательнаго дома; въ февралѣ 1875 г. предсѣдателемъ главной дирекціи земскаго кредитн. об-ва въ Царствѣ Польскомъ. Принималъ дѣятельное участіе въ трудахъ Высоч. учрежденной коммиссіи для изслѣдованія желѣзнодорожнаго дѣла въ Россіи; 1 апрѣля 1888 г. назначенъ членомъ совѣта министра финансовъ, а 1 янв. 1889 г. членомъ Госуд. Совѣта; до 1 ноября 1890 г. присутствовалъ въ д-тѣ государственной экономіи, съ 7 ноября 1890 г. въ д-тѣ законовъ. Имѣетъ орденъ св. Александра Невскаго. 1 января 1898 г. произведенъ въ дѣйствительные тайные совѣтники.

Князь Григорій Сергѣевичъ Голицынъ,

Генералъ-отъ-инфантеріи,

ЧЛЕНЪ ГОСУДАРСТВ. СОВѢТА, СЕНАТОРЪ, ПОЧЕТНЫЙ ОПЕКУНЪ СПБ. ПРИСУТСТВІЯ ОПЕКУНСКАГО СОВѢТА УЧРЕЖДЕНІЙ ИМПЕРАТРИЦЫ МАРІИ.

Принадлежитъ къ роду князей Г., происходящихъ отъ великаго князя литовскаго Гедимина, сынъ котораго Нармундъ, въ крещеніи Глѣбъ († въ 1348 г.), былъ княземъ новгородскимъ, ладожскимъ, орѣховецкимъ и пр. Родился 20 декабря 1838 г. Окончивъ курсъ въ Пажескомъ Его Величества корпусѣ, вступилъ 16 іюля 1858 г. корнетомъ л.-гв. въ Гусарскій Его Величества полкъ; въ 1860 г. окончилъ курсъ въ Николаевской академіи генеральнаго штаба и назначенъ состоять при гл. штабѣ Кавказской арміи; участвовалъ во многихъ дѣлахъ противъ горцевъ, за что награжденъ орденомъ св. Анны 3 ст. съ мечами и бантомъ; въ 1862 г. назначенъ состоять въ распоряженіи воен. министра и ген.-квартирмейстера главнаго штаба Его Имп. Величества и вскорѣ переведенъ въ 13 л.-гренадерскій Эриванскій Его Величества полкъ; за отличія въ дѣлахъ противъ горцевъ въ Адагумскомъ отрядѣ произведенъ въ 1864 г. въ полковники; въ 1865 г. назначенъ командиромъ 14 гренадерскаго Грузинскаго Его Имп. В. В. К. Константина Николаевича полка; въ 1871 г. назначенъ флигель-адъютантомъ къ Его Имп. Величеству; въ 1872 г.—командующимъ л.-гв. Финляндскимъ полкомъ;

30 августа 1873 г. произведенъ въ генералъ-маіоры, съ назначеніемъ въ Свиту Его Величества; въ 1876 г. назначенъ военнымъ губернаторомъ Уральской области, командующимъ въ ней войсками и наказнымъ атаманомъ Уральскаго казачьяго войска; въ 1880 г. временно и. д. командующаго войсками Оренбургскаго воен. округа и оренбургскаго ген.-губернатора; въ 1883 г. произведенъ въ ген.-лейтенанты, 5-го янв. 1885 г. назначенъ присутствующимъ въ 1 д-тъ Сената и зачисленъ по Уральскому казачьему войску; въ іюнѣ того же года почетнымъ опекуномъ и управляющимъ спб. Маріинской для бѣдныхъ и Александринской женской больницами; 13 ноября того же года перемѣщенъ въ соединенное присутствіе 1 и кассаціонныхъ д-товъ. Въ 1892 г., во время неурожая, командированъ по Высоч. повелѣнію для устраненія существующихъ въ Тобольской губ. неустройствъ, съ предоставленіемъ ему: 1) преимущественно для устройства продовольственной части пользоваться правами ген.-губернатора и 2) объявлять, въ чрезвычайныхъ случаяхъ, отъ Имени Его Императорскаго Величества повелѣнія. Въ томъ же году на него возложено Высочайшимъ повелѣніемъ въ Шадринскомъ, Камышловскомъ и Екатеринбургскомъ уѣздахъ Пермской губерніи, а также въ Челябинскомъ и Троицкомъ уѣздахъ Оренбургской губ., руководить дѣятельностью мѣстныхъ начальствъ и учрежденій гражданскаго управленія по обезпеченію народнаго продовольствія. 1 января 1893 г. назначенъ членомъ Государственнаго Совѣта, съ присутствованіемъ въ д-тѣ законовъ, а съ 1 января 1895 г. въ д-тѣ государственной экономіи. Имѣетъ орденъ св. Александра Невскаго (1895) и иностранные: турецкій—Османіе 3 (1872), прусскій—Краснаго Орла 2 (1873), австрійскій—Франца-Іосифа бол. крестъ (1874), шведскій—Меча команд. крестъ 2 (1875), звѣзду къ прусскому ордену Краснаго Орла 2 (1876). Состоитъ по генеральному штабу, 14 мая 1896 г. произведенъ въ генералы-отъ-инфантеріи.

Иванъ Логгиновичъ Горемыкинъ,

Дѣйствительный Тайный Совѣтникъ,

министръ внутреннихъ дѣлъ.

Изъ дворянъ Новгородской губ. Родился въ 1839 г. Получилъ образованіе дома, затѣмъ поступилъ въ Императорское училище правовѣдѣнія, гдѣ блестяще окончилъ курсъ въ 1860 г., съ чиномъ титулярнаго совѣтника, и тогда же опредѣленъ былъ на службу въ канцелярію 1-го департамента Правительствующаго Сената. Въ 1864 г. Г. былъ назначенъ чиновникомъ для порученій въ учредительный комитетъ по дѣламъ Царства Польскаго. Служба Г. въ этомъ краѣ, сперва въ качествѣ коммисара по крестьянскимъ дѣламъ, а затѣмъ на посту вице-губернатора—въ 1866 г. плоцкаго, въ 1869 г.—кѣлецкаго, дала ему возможность прекрасно ознакомиться со всѣми дѣлами крестьянъ, ихъ нуждами и желаніями. Въ 1873 году онъ былъ назначенъ членомъ коммиссіи по крестьянскимъ дѣламъ Царства Польскаго. Въ 1880 г. Г. участвовалъ, въ качествѣ старшаго чиновника, въ ревизіи Саратовской и Самарской губ., производившейся сенаторомъ Шамшинымъ по Высоч. повелѣнію. Въ 1882 г. состоялъ членомъ коммиссіи по выработкѣ правилъ въ развитіе Высочайше утвержденнаго, 28 дек. 1881 г., „Положенія о выкупѣ надѣловъ въ помѣщичьихъ имѣніяхъ губерній великороссійскихъ и малороссійскихъ". 18 іюня 1882 г. назначенъ былъ товарищемъ оберъ-прокурора 1-го д-та Правительствующаго Сената; черезъ два года былъ

уже оберъ-прокуроромъ 2-го д-мента Правит. Сената; 27 ноября 1891 г. назначенъ товарищемъ министра юстиціи, а 12 января 1894 г.—сенаторомъ и управляющимъ межевою частью Имперіи. Въ должности товарища министра внутреннихъ дѣлъ Г. состоялъ съ 2 апрѣля 1895 года, а постъ министра занялъ 15 октября того же года. Имѣетъ орденъ св. Александра Невскаго (1895 г.).

Столь разнообразная административная и юридическая дѣятельность Г. не могла не доставить ему обширнаго опыта и всесторонняго знакомства со всѣми основными вопросами государственнаго управленія. Въ особенности Г. близко соприкасался съ крестьянскимъ вопросомъ и вопросами судоустройства. Изучить на мѣстѣ положеніе крестьянъ Г. имѣлъ возможность въ бытность свою коммиссаромъ по крестьянскимъ дѣламъ въ Царствѣ Польскомъ и старшимъ чиновникомъ при сенаторѣ Шамшинѣ. Во время производившейся послѣднимъ ревизіи Самарской и Саратовской губерній на Г. лежало изслѣдованіе экономическаго быта и юридическаго положенія крестьянъ, результаты которыхъ изложены имъ въ пространной запискѣ, и теперь представляющей много интереснаго. Хорошо знакомо Г. и земское дѣло: онъ былъ нѣсколько трехлѣтій гласнымъ Боровичскаго (Новгородской губ.) уѣзднаго земскаго собранія. Въ должности оберъ-прокурора 2-го д-та Правительствующаго Сената, гдѣ главнымъ образомъ сосредоточены „дѣла мужичьи", Г. пріобрѣлъ глубокія и разнообразныя познанія сельской жизни. Это обстоятельство въ прошлой служебной карьерѣ Г., при назначеніи его министромъ внутреннихъ дѣлъ, пріобрѣтало тѣмъ большее значеніе, что въ концѣ того же 1895 г. начались работы особой коммиссіи по пересмотру дѣйствующаго законодательства о крестьянахъ, предсѣдательствуемой министромъ внутреннихъ дѣлъ. Основательное знакомство Г. съ сельскимъ бытомъ даетъ надежду, что работы руководимой имъ коммиссіи исправятъ недостатки и пробѣлы этого законодательства, соотвѣтственно измѣнившимся условіямъ жизни, не нарушая общаго духа великой реформы 19 февр. 1861 г., лежащей въ основѣ всего законодательства о крестьянахъ. Въ послѣднее время Г. принималъ участіе въ работахъ коммиссіи по пересмотру судебныхъ уставовъ, въ качествѣ предсѣдателя отдѣла „мѣстныхъ судебныхъ установленій"; его мнѣнія по вопросу о послѣдней судебно - административной реформѣ достаточно извѣстны. Дальнѣйшее участіе его въ этой коммиссіи, въ качествѣ главы вѣдомства министерства внутреннихъ дѣлъ, будетъ имѣть несомнѣнно большое значеніе для скорѣйшаго разрѣшенія вопроса объ измѣненіи этой реформы въ духѣ, ясно подсказанномъ жизнью. Извѣстно, что Г. прошелъ трудовую школу и возвысился благодаря репутаціи неутомимаго работника и человѣка стойкихъ убѣжденій,—благодаря искреннему желанію водворить въ нашей

системѣ внутренняго управленія начало законности. Въ 1891 г. Г. издалъ „Сводъ узаконеній и распоряженій Правительства объ устройствѣ сельскаго состоянія и учрежденіяхъ по крестьянскимъ дѣламъ, съ послѣдовавшими по нимъ разъясненіями, содержащимися въ рѣшеніяхъ Правительствующаго Сената и въ постановленіяхъ и распоряженіяхъ высшихъ правительственныхъ учрежденій". Этотъ сборникъ имѣетъ значительное преимущество передъ другими аналогичными изданіями. Новое положеніе о земскихъ начальникахъ и правила о волостномъ судѣ въ мѣстностяхъ, гдѣ введено это положеніе, внесли совершенно новые элементы въ законы, касающіеся крестьянскаго управленія, а такъ какъ они изданы въ 1889 году, то прежде изданные сборники теряютъ до нѣкоторой степени свое значеніе. Въ сборникѣ Г. всѣ положенія о сельскомъ состояніи дополнены разъясненіями, постановленіями, распоряженіями и рѣшеніями, послѣдовавшими въ разное время (до 1890 г.); слѣдовательно—это изданіе даетъ свѣдѣнія совершенно новыя. Точно также сборникъ имѣетъ значеніе для Закавказья, восточныхъ окраинъ и Сибири. Трудъ этотъ является весьма цѣннымъ для лицъ, занятыхъ научной разработкой вопросовъ, соприкасающихся съ крестьянскою жизнью.

Алексѣй Сергѣевичъ Ермоловъ,

Дѣйствительный Тайный Совѣтникъ,

министръ земледѣлія и госуд. имуществъ.

Изъ дворянъ, восходящихъ къ началу XVI вѣка. Родился въ 1847 г. въ гор. Тифлисѣ. По окончаніи курса въ Импер. Александровскомъ лицеѣ, Е. поступилъ слушателемъ въ бывшій СПб. земледѣльч. институтъ, откуда вышелъ въ 1870 г. со степенью кандидата сельскаго хозяйства. Въ институтѣ Е. работалъ въ химической лабораторіи подъ руководствомъ проф. А. П. Энгельгардта, преимущественно надъ изслѣдованіемъ фосфоритовъ. Къ этому времени относятся первые литературные труды его, помѣщенные въ журналѣ „Сельское Хозяйство и Лѣсоводство": „О добываніи, переработкѣ и употребленіи круглянковъ ископаемой фосфорнокислой извести во Франціи" (1870 г.) и „Новыя изслѣдованія фосфоритовъ" (1867 г.); послѣдняя статья заключала въ себѣ результаты изслѣдованій подробно изученныхъ авторомъ залежей фосфоритовъ въ г. Тамбовской и Воронежской. Затѣмъ Е. помѣстилъ рядъ статей по вопросамъ сельскаго хозяйства въ журналѣ „Сельское Хозяйство и Лѣсоводство", въ „Земледѣльческой Газетѣ", въ „Трудахъ Вольно-Экономическаго Общества" и т. п., а также перевелъ на русскій языкъ сочиненіе Жоржа Вилля: „Химическія удобренія" (1872). Въ началѣ 1870-хъ годовъ Е. составилъ подробную программу теоретическихъ и практическихъ испытаній для рѣшенія вопроса объ удобреніи почвъ, которая

послужила основаніемъ для производства опытовъ удобренія въ различныхъ мѣстностяхъ Россіи, и помѣстилъ въ „Земледѣльческой Газетѣ“ рядъ писемъ „Съ черноземной полосы“, въ которыхъ сообщалъ о своихъ наблюденіяхъ и результатахъ своей практической сельско-хозяйственной дѣятельности въ Воронежской губ. Къ тому же времени относится изданная имъ брошюра: „О высшемъ сельско-хозяйствен. образованіи въ Россіи, въ его отношеніяхъ къ сельско-хозяйствен. дѣлу“. Въ 1873 г. Е. составилъ, по порученію министерства государственныхъ имуществъ, для вѣнской всемірной выставки, брошюру подъ заглавіемъ: „Recherches sur les gisements de phosphate de chaux fossile en Russie“, а по окончаніи выставки издалъ (въ 1875 г.) подробное описаніе сельско-хозяйственнаго ея отдѣла, подъ заглавіемъ: „Сельско-хозяйств. дѣло Европы и Америки на Вѣнской всемірной выставкѣ 1873 года и въ эпоху ея“. Въ службу Е. вступилъ въ 1867 году сперва причисленнымъ къ министерству государств. имуществъ, откуда перешелъ въ м-во финансовъ въ 1871 году; съ этого времени Е. опубликовалъ рядъ работъ, преимущественно, по вопросамъ о различныхъ сельско-хозяйств. техническихъ производствахъ: „О винокуреніи изъ стеблей кукурузы“, „О воздѣлываніи свекловицы въ Россіи“, „О различныхъ системахъ взиманія налога на сахаръ въ Европѣ“, „О развитіи картофельнаго винокуренія въ Россіи“, „О кавказскомъ винодѣліи“ и т. д. Въ 1878 году, для парижской всемірной выставки, Е. составилъ, по порученію министерства государств. имуществъ, брошюру: „Notice sur les céréales de la Russie“, а для бывшаго въ томъ же году въ Парижѣ международнаго сельско-хозяйственнаго конгресса, на которомъ онъ присутствовалъ въ качествѣ представителя Импер. Вольно-Экономическ. общества, систематическое описаніе сельскаго хозяйства Россіи подъ заглавіемъ: „Mémoire sur la production agricole de la Russie“. Въ 1879 г. Е. назначенъ старшимъ редакторомъ статистическаго отдѣла д-та земледѣлія и сельской промышленности министерства государственныхъ имуществъ, въ то же время оставаясь на службѣ по министерству финансовъ, гдѣ, по д-ту неокладныхъ сборовъ, онъ съ 1871 г. послѣдовательно проходилъ должности ревизора, начальника отдѣленія, вице-директора и директора. Въ 1881 г. Е. былъ назначенъ членомъ ученаго комитета министерства государственныхъ имуществъ, каковую должность занималъ до октября 1892 г., когда состоялось назначеніе его на постъ товарища министра финансовъ. Въ 1880 году на Е. возложено главное руководство экспедиціей для изслѣдованія овцеводства въ Россіи, въ которой принимали участіе, кромѣ него, гг. Филиберъ, Левшинъ, Гнѣдичъ, Левитскій, Цехъ и проф. Бомъ. Результаты этого изслѣдованія послужили матеріаломъ для выпущеннаго затѣмъ министерствомъ государствен. имуществъ изданія, въ VIII том., подъ общимъ заглавіемъ: „Изслѣдованія состоянія

овцеводства въ Россіи"; главная редакція этого изданія также была возложена на Е. Въ 1879 г. имъ составленъ капитальный трудъ: „Организація полевого хозяйства", вышедшій въ 1891 г. вторымъ, и въ 1894 г. третьимъ издан., въ значительно переработанномъ и дополненномъ видѣ. Сочиненіе это удостоено въ 1893 г. Императорскою академіею наукъ Макарьевской преміи. Съ 1890 года по 1893 годъ Е. велъ сельско-хозяйственную хронику въ журналѣ „Русское Обозрѣніе"; первая серія его этюдовъ, помѣщенныхъ въ этомъ журналѣ, вышла въ 1891 году отдѣльнымъ изданіемъ, подъ заглавіемъ: „Современные сельско-хозяйствен. вопросы". Съ назначеніемъ директоромъ департамента неокладн. сборовъ, Е. поставилъ себѣ задачею, по возможности, возстановить нарушенную связь между винокуреніемъ и земледѣліемъ; опубликованный въ 1890 г. законъ о мѣрахъ къ поддержанію сельско-хозяйственнаго винокуренія является результатомъ его стремленій въ этомъ направленіи. Съ 1886 по 1888 г. Е. состоялъ вице-президентомъ Импер. Вольно-Экономическаго общества. Въ началѣ семидесятыхъ годовъ Е. былъ земск. гласнымъ и почетнымъ мировымъ судьей Бобровскаго уѣзда, Воронежской губ. Е. состоитъ почетнымъ членомъ обществъ: Имп. Вольно-Экономическаго, Имп. Моск. сельск. хозяйства, Полтавскаго, Воронежскаго и другихъ сельско-хоз. обществъ. Въ 1892 г. вышла книга Е.: „Неурожай и народное бѣдствіе", отпечатанная безъ обозначенія имени автора. Въ 1892 г. ученый комитетъ министерства государственныхъ имуществъ присудилъ Е. большую золотую медаль за особыя заслуги по сельскому хозяйству; еще въ 1880 г. Е. такую же медаль получилъ отъ Имп. Вольно-Экономическ. общ.; отъ французск. правительства Е. имѣетъ за свою сельско-хозяйственную дѣятельность орденъ Mérite agricole. 28 марта 1893 года Е. назначенъ управляющимъ министерствомъ госуд. имуществъ, при чемъ на него было возложено преобразованіе этого министерства въ м-во земледѣлія и государственныхъ имуществъ, министромъ котораго и состоитъ съ 1894 года. Имѣетъ орденъ св. Владиміра 2 ст. Въ 1896 г. произведенъ въ дѣйствительные тайные совѣтники.

Оскаръ Карловичъ Кремеръ,

Генералъ-Адъютантъ, Адмиралъ,

ЧЛЕНЪ ГОСУДАРСТВЕННАГО СОВѢТА.

Изъ дворянъ Тавастгустской губ. Родился 19 мая 1829 г.; образованіе получилъ въ Александровскомъ и морскомъ кадетскомъ корпусахъ; 21 августа 1846 г. произведенъ въ мичманы и назначенъ въ 1 флотскій экипажъ; въ 1847 г. переведенъ въ 9 флотскій экипажъ. Въ чинѣ лейтенанта находился 7 октября 1853 г. на фрегатѣ „Мессемерія“ при бомбардированіи укрѣпленія св. Николая; въ 1854—55 гг. былъ при защитѣ Севастополя, сначала на бастіонѣ № 3, а потомъ комендантомъ Волынскаго редута (дважды контуженъ въ спину, грудь и правую ногу и раненъ въ лѣвую ногу); за защиту Севастополя награжденъ орденами св. Владиміра 4 ст. и св. Анны 3 ст. съ бантами и св. Георгія 4 ст. Въ 1856 г. переведенъ въ 18 флотскій экипажъ и назначенъ командиромъ парохода „Суоми“; въ 1858 г. переведенъ въ 28 экипажъ и назначенъ старшимъ офицеромъ на клиперѣ „Разбойникъ“; въ 1860 г. старшимъ офицеромъ на фрегатѣ „Свѣтлана“; въ 1863 г., по переводѣ въ 1 флотскій экипажъ, назначенъ командиромъ корвета „Витязь“; въ 1866 г. командиромъ фрегата „Ослябя“ и флигель-адъютантомъ къ Его Имп. Величеству; въ 1867 г. командиромъ фрегата „Александръ Невскій“; въ 1869 г. командиромъ корвета „Варягъ“ и и. д. вскадръ-маіора къ Его Императорскому Величеству; въ 1870 г. командиромъ фрегата „Свѣтлана“;

1 января 1875 г. произведенъ въ контръ-адмиралы съ назначеніемъ въ Свиту Его Величества; въ 1876 г. младшимъ флагманомъ балтійскаго флота; въ 1878 г. былъ начальникомъ отряда для обороны сѣвер. кронштадтскаго фарватера, а затѣмъ начальникомъ отряда судовъ въ греческихъ водахъ; въ 1882 г. К. назначенъ эскадръ-маіоромъ Его Имп. Величества. Въ 1886 г. произведенъ въ вице-адмиралы, назначенъ предсѣдателемъ морского технич. комитета и генералъ-адъютантомъ Его Имп. Величества; съ 1888 г. по 1893 г. (13-го іюля) былъ начальникомъ главнаго морского штаба. 17 апрѣля 1889 г. К. Всемилостивѣйше повелѣно въ необходимыхъ случаяхъ замѣнять управляющаго морскимъ министерствомъ, вице-адмирала Чихачова, съ правомъ присутствовать въ высшихъ госуд. учрежденіяхъ. Въ 1890 г. командовалъ практическою эскадрою Чернаго моря; въ 1893 г. командированъ въ Англію, для сопровожденія Его Имп. Высочества Наслѣдника Цесаревича, нынѣ благополучно царствующаго Императора Николая II; по Высочайшему повелѣнію присутствовалъ при Св. коронованіи Ихъ Имп. Величествъ 14 мая 1896 г. и въ тотъ же день назначенъ членомъ Госуд. Совѣта, съ оставленіемъ въ должности и званіи ген.-адъютанта. 21 августа 1896 г., въ день 50-лѣтняго юбилея служенія въ офицерскихъ чинахъ, К. пожалованъ въ адмиралы и удостоенъ Всемилостивѣйшаго рескрипта. Имѣетъ брилліантовые знаки ордена св. Александра Невскаго и иностранные: датскій—Данеброга 1 ст., прусскій—Краснаго Орла 1 ст., шведско-норвеж.—Олафа 1 ст., гессенскій—Людвига I 1 ст., баденскій—Бертольда 1 ст., саксенъ-веймарскій—Бѣлаго Сокола 1 ст., саксенъ-альтенбургскій—Велико-Герцогскаго Саксенъ-Эрнестинскаго Дома 1 ст., бухарскій—Золотой Звѣзды 1 ст. съ алмазами, греческій—Спасителя большой крестъ 1 ст., австрійскій—Желѣзной Короны, черногорскій—князя Даніила 1 ст., французскій—Поч. Легіона большой офицерскій крестъ и др.

Николай Александровичъ Безакъ,

Генералъ-Лейтенантъ,

ЧЛЕНЪ ГОСУДАРСТВЕННАГО СОВѢТА.

Родился въ 1836 году. Воспитаніе получилъ въ Пажескомъ корпусѣ и произведенъ изъ камеръ-пажей въ офицеры въ л.-гв. Преображенскій полкъ въ 1854 г. Во время Крымской кампаніи участвовалъ въ оборонѣ Балтійскихъ береговъ. Послѣ окончанія курса въ артиллерійской академіи, поступилъ въ гвардейскую конную артиллерію, а затѣмъ, для полученія высшаго военнаго образованія, въ академію генеральнаго штаба, гдѣ и окончилъ курсъ въ 1860 г. Въ 1866 г., будучи шт.-капит., удостоенъ званія флиг.-адъютанта, и, состоя въ Свитѣ Его Величества, исполнялъ разныя порученія какъ по военному, такъ и по гражданскому дѣлу. Въ 1875 г., при переформированіи гвардейской конной артиллеріи, покойному Императору Александру II угодно было возложить на полковника Б. формированіе 5-й гвардейской конной батареи. Командуя ею, Б. совершилъ всю турецкую кампанію 1877 1878 годовъ и вмѣстѣ съ полками л.-гв. Гусарскимъ Его Величества и л.-гв. Егерскимъ участвовалъ въ дѣлѣ подъ Телишемъ (12 и 16 октября 1877 г.), за которое батарея получила отличіе, а полковникъ Б. — золотую саблю. Затѣмъ онъ перешелъ Балканы въ отрядѣ ген.-ад. Гурко, командуя артиллеріей правой колонны, и участвовалъ въ сраженіи при Ташкисенѣ, во взятіи Софіи, въ дѣлѣ при Самоковѣ, въ трехдневномъ бою подъ

Филиппополемъ и пр. За переходъ черезъ Балканы полковникъ Б. получилъ чинъ генералъ-маіора съ назначеніемъ въ Свиту Его Величества, а за отличіе въ разныхъ дѣлахъ—орденъ св. Владиміра 3-й степ. съ мечами. По окончаніи кампаніи, въ 1878 г., былъ назначенъ ярославск. губернаторомъ, а черезъ $1^1/_2$ года—нижегородскимъ и управлялъ тремя ярмарками, которыя прошли въ образцовомъ порядкѣ, какъ въ административномъ, такъ и въ пожарномъ отношеніи. Въ 1882 г. генералъ Б. былъ назначенъ директоромъ телеграфнаго департамента, а въ слѣдующемъ году Императору Александру III благоугодно было поручить ему соединить почты съ телеграфами въ одно вѣдомство. Мысль о почтово-телеграфной реформѣ возникла еще въ 1865 г., но по многимъ причинамъ все откладывалась. Ознакомившись съ положеніемъ почтово-телеграфнаго дѣла за границей, Б. пришелъ къ заключенію, что реформа можетъ быть проведена удачно только въ томъ случаѣ, если начать ее сверху и если всѣ чины будутъ заинтересованы въ ея успѣхѣ. Поэтому, будучи въ 1884 г. назначенъ начальникомъ главнаго управленія почтъ и телеграфовъ, онъ немедленно слилъ въ одно почтовый и телеграфный департаменты и въ томъ же году соединилъ 80 учрежденій. Дальнѣйшее преобразованіе пошло столь быстро, что вся реформа была окончена въ три года вмѣсто указанныхъ Госуд. Совѣтомъ пяти лѣтъ. При этомъ отъ образовавшейся экономіи увеличено содержаніе чинамъ отъ 7 до 100%. Вслѣдствіе увеличенія числа вновь открываемыхъ учрежденій, постройки новыхъ телеграфныхъ линій (всего за 11 лѣтъ открыто болѣе 1300 новыхъ учрежденій и построекъ, 20 тысячъ в. и 57 тыс. телеграфныхъ проводовъ), никто при преобразованіи не остался за штатомъ. За 11-лѣтнее управленіе этимъ департаментомъ Б. ввелъ разныя улучшенія въ почтово-телеграф. дѣлѣ. Учрежденъ электротехническій институтъ, первое высшее заведеніе по электротехникѣ въ Россіи, которое дало возможность избавиться отъ иностранныхъ техниковъ и несомнѣнно будетъ имѣть большое вліяніе на развитіе электротехники въ Россіи. Для обезпеченія престарѣлыхъ тружениковъ положено начало эмеритальной кассѣ, капиталъ которой составляетъ болѣе 4-хъ милліоновъ рублей. Учреждены сберегательныя кассы при всѣхъ почтовыхъ и телеграфныхъ учрежденіяхъ (въ 1894 г. было открыто около 2900 кассъ съ 28 милліонами рублей вкладовъ). Введенъ однообразный телеграфный тарифъ и значительно понижены платы на большія разстоянія, гдѣ часто у насъ телеграфъ замѣняетъ почту. Введены корреспонденція съ наложеннымъ платежемъ, доставка на домъ посылокъ, а въ большихъ городахъ и денегъ, и доставка неоплаченныхъ писемъ. Введены въ Финляндіи имперскія марки и знаніе русскаго языка между чиновниками. Разрѣшено открытіе при всѣхъ волостныхъ правленіяхъ продажи марокъ, пріемъ и выдача простыхъ писемъ и прочее. Въ 1856 г. прекращена выдача концессій

на телефоны: имъ рѣшено строить на счетъ казны. Всего открыты 34 телефонныхъ сѣти, при чемъ плата вмѣсто 250 рублей понижена до 75 р. въ годъ. Сверхъ того, Б. обращалъ особенное вниманіе на правильное веденіе хозяйства и бережливое расходованіе казенныхъ денегъ. Благодаря этому, а также развитію всего почтово-телеграфнаго дѣла, чистый доходъ казны составилъ въ 1894 г. болѣе 9 милліоновъ рублей, вмѣсто полученныхъ въ 1884 г. 240 тыс. руб. убытка. Какъ представитель Россіи, Б. участвовалъ въ двухъ почтовыхъ конгрессахъ (въ Лиссабонѣ и въ Вѣнѣ) и въ двухъ телеграфныхъ конференціяхъ (въ Парижѣ и въ Берлинѣ). Въ 1886 г. Б. произведенъ въ генералъ-лейтенанты, а 22 іюля 1895 г. назначенъ членомъ Госуд. Совѣта. Имѣетъ брилліант. знаки орд. св. Александра Невскаго и иностранные: персидскій—Льва и Солнца 2 ст. съ алмазами (1873), мекленбургъ-шверин. — Вендской Короны командор. крестъ (1874), персидскій—Льва и Солнца 1 ст. (1878), португальскій — Зачатія большой крестъ (1886), японскій — Восходящаго Солнца (1887), датскій—Данеброга большой кр. (1890), французскій — Почет. Легіона большой офицерскій крестъ, прусскій—Краснаго Орла большой крестъ, австрійскій — Желѣзной Короны I (1891), бухарскій—Восходящей звѣзды съ алмазами (1893).

Николай Игнатьевичъ Шебеко,

Генералъ-Лейтенантъ,

ЧЛЕНЪ ГОСУДАРСТВЕННАГО СОВѢТА.

Род. 16 декабря 1834 г. Образованіе получилъ въ СПб. унив.; на службѣ съ 10 ноября 1855 г. въ 4 дивизіонѣ кавалерг. Ея Величества полка; произведенъ въ 1856 г. въ корнеты; въ 1861 г. адъютантъ при штабѣ жандармовъ; въ 1866 г. адъютантъ при шефѣ жандармовъ и произведенъ въ полковники; въ 1871 г. назначенъ бессарабскимъ губ-омъ и произведенъ въ ген.-маіоры; въ 1878 г., „во вниманіе къ особымъ трудамъ, понесеннымъ по управленію Бессарабскою губ., и полезной дѣятельности по оказанію помощи больнымъ и раненымъ воинамъ во время минувшей войны съ Турціею", пожалованъ орденомъ св. Владиміра 2 ст.; въ томъ же году причисленъ къ м-ву внутреннихъ дѣлъ; въ 1883 г. командированъ въ Воронежскую и сосѣднія губ. для принятія мѣръ по истребленію саранчи: съ 1887 г.—членъ совѣта м-ра внутр. дѣлъ и въ томъ же году—товарищъ м-ра внутр. дѣлъ, завѣдующій полиціею и командующій отдѣльнымъ корпусомъ жандармовъ, съ производствомъ въ ген.-лейтенанты; съ 30 авг. 1890 г. въ званіи сенатора; 22 іюля 1895 г. назначенъ членомъ Госуд. Совѣта; съ 1 января 1896 г. присутствуетъ въ д-тѣ гражд. и духовныхъ дѣлъ. Имѣетъ брилліантовые знаки ордена св. Александра Невскаго, большой офицерскій крестъ ордена Почетнаго Легіона и др. Числится по армейской кавалеріи и въ спискахъ корпуса жандармовъ.

Николай Саввичъ Абаза,

ЧЛЕНЪ ГОСУДАРСТВЕННАГО СОВѢТА, СЕНАТОРЪ.

Изъ дворянъ. Родился въ 1837 г. Образованіе получилъ въ Харьков. университетѣ, который окончилъ 6 мая 1859 г. со степенью лѣкаря съ отличіемъ (cum eximia laude); 14 іюня 1862 г. удостоенъ степени доктора медицины и вскорѣ поступилъ на службу сверхштатнымъ чиновникомъ при медицинскомъ департаментѣ; въ апрѣлѣ 1863 г. переведенъ на службу медикомъ для командировокъ въ Кавказскую армію, съ прикомандированіемъ къ тифлисскому воен. госпиталю, а въ слѣдующемъ году прикомандированъ къ 1 воен.-сухопут. госпиталю. За время своего 2-хъ-лѣтняго пребыванія на Кавказѣ, участвовалъ въ нѣсколькихъ походахъ и перестрѣлкахъ съ горцами. 30 апрѣля 1865 г. откомандированъ въ распоряженіе начальника Орловской губерніи; 29 ноября 1866 г.—въ распоряженіе С.-Петербургскаго губернатора; 9 марта 1867 г., оставивъ медицинскую службу, поступилъ въ распоряженіе спб. губернатора и вскорѣ назначенъ старшимъ совѣтникомъ спб. губернскаго правленія; 12 іюля 1868 г. назначенъ тамбов. вице-губернаторомъ, 19 ноября 1871 г.—херсонскимъ губернаторомъ и произведенъ въ дѣйствительные статскіе совѣтники, 20 января 1874 г.—рязан. губернаторомъ. Когда вспыхнула русско-турецкая война, назначенъ 3 декабря 1876 г. главноуполномоченнымъ общества попеченія о раненыхъ и больныхъ воинахъ, съ оставленіемъ въ занимаемыхъ должностяхъ. За полезныя и дѣятел. труды по этому обществу Всемилостивѣйше назначенъ

1 января 1878 г. въ должность гофмейстера Двора Его Императорскаго Величества, съ оставленіемъ рязанскимъ губернаторомъ; 16 апрѣля того же года пожалованъ въ гофмейстеры, 6 ноября ему объявлена Высочайшая благодарность „за полезную и преисполненную самоотверженія дѣятельность по званію главноуполномоченнаго"; 16 января 1879 г. получилъ рескриптъ Ея Императорскаго Величества Государыни Императрицы съ изъявленіемъ благодарности. 4 апр. 1880 г. А. повелѣно быть начальникомъ гл. управленія по дѣламъ печати, на слѣдующій день—повелѣно присутствовать въ Правит. Сенатѣ, съ оставленіемъ въ занимаемой должности; 2 мая 1880 г. назначенъ членомъ Верховной Распорядительной коммиссіи. Въ апрѣлѣ 1881 г., съ выходомъ въ отставку графа Лорисъ-Меликова, удалился отъ административной дѣятельности. 4 ноября того же года назначенъ къ присутствованію въ 4 д-тѣ Сената; 27 октября 1882 г. перемѣщенъ въ 1 д-тъ; 14 апрѣля 1883 г. назначенъ къ присутствованію въ общемъ собраніи 1 д-та Сената, образованномъ въ Москвѣ по случаю Св. коронованія Ихъ Императорскихъ Величествъ; 1 января 1887 г. перемѣщенъ въ общее собраніе первыхъ 2 департаментовъ и департамента герольдіи; 15 ноября 1889 г. перемѣщенъ къ присутствованію въ 1 департаментъ; 1 января 1890 г. назначенъ членомъ Государственнаго Совѣта, а 13 января А. повелѣно присутствовать въ д-тѣ законовъ; 11 дек. 1891 г. А. назначенъ предсѣдателемъ коммиссіи, образованной для обсужденія вопроса о мѣрахъ къ поддержанію дворянскаго землевладѣнія; 15 марта 1895 г. назначенъ предсѣдателемъ особой коммиссіи, образованной при Госуд. Совѣтѣ для разработки законопроектовъ по колонизаціи и оживленію Черноморскаго побережья. Почетный гражданинъ городовъ Рязани, Касимова, Спасска и Егорьевска. Имѣетъ орденъ св. Александра Невскаго, серебряную медаль за покореніе Кавказа, Кавказскій крестъ, бронзовую медаль въ память войны 1877—1878 гг. и знакъ отличія 24 ноября 1864 г., за поземельное устройство бывшихъ государственныхъ крестьянъ.

Какъ завѣдующій дѣлами печати, А. держался тѣхъ воззрѣній на прессу, которыя проводилъ покойный гр. Лорисъ-Меликовъ. Какъ писатель, А. проявилъ себя отчетомъ о дѣятельности своей въ роли главноуполномоченнаго Краснаго Креста, появившемся подъ заглавіемъ: „Красный Крестъ въ тылу дѣйствующей арміи въ 1877 78 гг." Т. I. СПб. 1880 г. Т. II. СПб. 1882 г. Книга эта представляетъ собою капитальный вкладъ въ нашу военно-санитарную литературу, рисуя положеніе эвакуаціоннаго дѣла во всѣхъ его мельчайшихъ деталяхъ; будущимъ дѣятелямъ книга эта дастъ возможность организовать врачебную помощь жертвамъ войны на урокахъ живой дѣйствительности.

Николай Степановичъ Петровъ,

Тайный Совѣтникъ,

ЧЛЕНЪ ГОСУДАРСТВЕННАГО СОВѢТА, СТАТСЪ-СЕКРЕТАРЬ.

Изъ дворянъ. Родился въ 1833 г. Вступилъ въ службу 1 сен. 1853 г. въ Кяхтинскую таможню; былъ затѣмъ правителемъ канцеляріи кяхтинскаго градоначальника, принималъ участіе въ учрежденіи въ г. Троицкосавскѣ воскресной школы, женской гимназіи и общественнаго банка. Въ 1863 г. переведенъ на службу въ Тобольскъ, съ назначеніемъ управляющимъ 1 отдѣленіемъ канцеляріи общаго губернскаго управленія, завѣдывалъ пріемомъ, формированіемъ и отправкой далѣе въ Сибирь всѣхъ вообще арестантовъ и пересыльныхъ, назначаемыхъ изъ Царства Польскаго и зап. губерній на водвореніе на казенныхъ земляхъ. Въ 1864 г., когда въ Курганѣ участились пожары и поджоги, назначенъ времен. начальникомъ Кургана и въ теченіе двухъ мѣсяцевъ окончательно возстановилъ порядокъ. Въ 1865 г. причисленъ къ государственному контролю, управлялъ контрольною палатою въ Омскѣ; въ 1867 г. переведенъ на ту же должность въ Иркутскъ, въ 1868 г.—въ Пермь, въ 1876 г.—въ С.-Петербургъ; въ 1878 г. назначенъ управляющимъ временною ревизіон. коммиссіею, въ 1879 г.—членомъ Высочайше утвержденныхъ коммиссій: 1) для пересмотра законоположеній о казенныхъ заготовкахъ и хозяйственныхъ операціяхъ и 2) для замѣны подушныхъ

податей другими налогами; въ послѣдней коммиссіи былъ избранъ членомъ редакціоннаго отдѣла для разработки проекта положеній о подоходномъ налогѣ. Въ томъ же году назначенъ членомъ коммиссіи для опредѣленія началъ счетоводства, отчетности и ревизіи матеріальныхъ капиталовъ, въ 1880 г.—предсѣдателемъ коммиссіи для изысканія мѣръ къ облегченію ревизіи, дѣлопроизводства въ контрольныхъ палатахъ и членомъ особой коммиссіи для опредѣленія порядка производства и надзора за работами по постройкѣ распоряженіемъ правительства желѣзныхъ дорогъ и составленія проекта положенія временнаго управленія по этой постройкѣ. Въ 1881 г. участвовалъ въ коммиссіи для изысканія мѣръ къ улучшенію способа правительственной повѣрки оборотовъ желѣзнодорожныхъ обществъ; въ 1882 г.—въ коммиссіи для повѣрки оборотовъ Главнаго Общества россійскихъ желѣзныхъ дорогъ по эксплуатаціи Николаевской линіи за время съ 1868 по 1882 г. и въ коммиссіи для составленія положеній о контролѣ и кассѣ министерства Императорскаго Двора; 3 февраля 1883 г. назначенъ главнымъ контролеромъ министерства Императорскаго Двора, а 7 янв. 1884 г.—также завѣдующимъ кабинетомъ Его Императорскаго Величества; 24 марта 1885 г. пожалованъ въ статсъ-секретари; 24 апр. 1888 г. назначенъ управляющимъ кабинетомъ Его Императорскаго Величества; въ 1890 г.—вице-предсѣдателемъ особой коммиссіи для обсужденія необходимыхъ въ устройствѣ Императорской акад. художествъ измѣненій и составленія соотвѣтственнаго этимъ измѣненіямъ проекта новаго устава академіи. 28 марта 1893 г. П. повелѣно быть членомъ Государственнаго Совѣта; 23 дек. 1894 г.—членомъ комитета о службѣ чиновъ гражданскаго вѣдомства и о наградахъ. Присутствовалъ въ департаментѣ Государственной экономіи до 1 января 1898 г. Имѣетъ орденъ Бѣлаго Орла и иностранные: персидскій—Льва и Солнца 1 ст., сербскій—св. Саввы.

Николай Валеріановичъ Муравьевъ,

Статсъ-секретарь, Тайный Совѣтникъ,

министръ юстиціи.

Сынъ сенатора В. Н. Муравьева, родной племянникъ бывшаго генералъ-губернатора Восточной Сибири гр. Н. Н. Муравьева-Амурскаго и двоюродный внукъ бывшаго Виленскаго генералъ-губернатора графа М. Н. Муравьева, родился въ Москвѣ въ 1850 г. Дѣтство провелъ послѣдовательно въ Костромѣ, Петрозаводскѣ и Пскове, гдѣ отецъ его былъ губернаторомъ. Состоялъ пажемъ, но поступилъ не въ корпусъ, а въ 3-ю московскую гимназію (въ 1864 г.), гдѣ и окончилъ курсъ въ 1868 г. съ зол. медалью. Въ томъ же году поступилъ на юридическій факультетъ московскаго университета, но со 2-го курса вышелъ изъ университета и отправился за границу, гдѣ занимался юридическими науками. Въ 1870 г. М., въ качествѣ вольнаго слушателя, 19-ти лѣтъ отъ роду, выдержалъ первымъ экзаменъ на степень кандидата на юридическомъ факультетѣ С.-Петербургскаго университета и въ томъ же году вступилъ на службу кандидатомъ на судебныя должности при прокурорѣ Московской судебной палаты, которымъ тогда былъ покойный Н. А. Манасеинъ, впослѣдствіи министръ юстиціи и предшественникъ М. на этомъ посту. Въ 1871 г. исправлялъ должность товарища прокурора владимірскаго окружного суда и въ томъ же году былъ назначенъ товарищемъ прокурора рязанскаго окружного суда. Въ началѣ 1873 г. М. былъ

переведенъ на ту же должность въ Москву, гдѣ пробылъ около пяти лѣтъ, въ теченіе которыхъ онъ поддерживалъ обвиненіе по многимъ громкимъ и выдающимся процессамъ (дѣла Тупицыныхъ, „Червонныхъ валетовъ", генерала Гартунга и др.). Въ 1874 г. М. выдержалъ экзаменъ на степень магистра уголовнаго права и затѣмъ получилъ отъ юридическаго факультета московскаго университета приглашеніе читать курсъ угол. судопроизводства, лекціи котораго онъ читалъ въ теченіе четырехъ лѣтъ, продолжая въ то же время усиленно заниматься прокурорскою службою. Въ 1878 г. М. былъ назначенъ на должность прокурора ярославскаго окружного суда, а въ 1879 г. товарищемъ прокурора С.-Петербургской судебной палаты. Въ этой послѣдней должности поддерживалъ обвиненіе, въ слѣд. окружномъ судѣ по извѣстному дѣлу о поддѣлкѣ свидѣтельствъ Восточнаго займа (обр. Висленевыхъ и др.), а въ 1880 г. былъ командированъ въ Парижъ въ распоряженіе россійскаго посла, въ качествѣ юрисконсульта по вопросу о выдачѣ государств. преступника Гартмана, при чемъ М. было составлено, опубликованное тогда же въ „Правительственномъ Вѣстникѣ", обширное сообщеніе по этому дѣлу. Въ 1881 г. исполнялъ обязанности прокурора при особомъ присутствіи Правительствующаго Сената для суждевія дѣла о злодѣяніи 1 марта 1881 г., жертвою котораго палъ Императоръ Александръ II. Вскорѣ по окончаніи дѣла о цареубійцахъ М. былъ назначенъ прокуроромъ С.-Петербургской судебной палаты и въ этой должности пробылъ три года. Въ 1881—1883 гг. руководилъ въ С.-Петербургѣ производствомъ важныхъ и многочисленныхъ въ то время дѣлъ о политическихъ преступленіяхъ и поддерживалъ въ Сенатѣ и судеб. палатѣ обвиненіе по наиболѣе выдающимся изъ этихъ дѣлъ, не переставая работать по судебной администраціи С.-Петербургскаго округа. Въ 1883 г. М. было поручено произвести общую ревизію прокурорскаго надзора и слѣдственной части прежняго устройства въ Витебской губ. передъ введеніемъ въ этой губерніи судебныхъ уставовъ Императора Александра II. Въ 1884 г., крайне утомленный напряженною дѣятельностью послѣднихъ годовъ, перешелъ, по собственному желанію, на ту же должность въ Москву, его родину и мѣстопребываніе въ юношескіе годы. Въ должности прокурора Московской суд. палаты М. пробылъ болѣе семи лѣтъ. За это время слѣдуетъ отмѣтить: обвиненіе по дѣлу Скопинскаго банка (Рыкова) и по всѣмъ вообще выдающимся дѣламъ, производившимся въ Московской судебной палатѣ; разработку подробныхъ инструкцій чинамъ прокурорскаго надзора и полиціи; организацію служебнаго опыта и занятій кандидатовъ на судебныя должности; предсѣдательствованіе въ обществѣ вспомоществованія бывшимъ воспитанникамъ московскаго университета и обществѣ вспомоществованія несовершеннолѣтнимъ, освобождаемымъ изъ мѣстъ заключенія, и, наконецъ—четырехлѣтнее предсѣдательствованіе въ юридич.

испытательной коммиссіи при московскомъ университетѣ. Кромѣ того, въ 1886 г. былъ командированъ, съ Высочайшаго соизволенія, въ Германію и Австрію для изученія на мѣстѣ сокращенныхъ способовъ разрѣшенія маловажныхъ дѣлъ. Въ 1890 г. принималъ участіе въ международн. тюремномъ конгрессѣ и на 25-тилѣтнемъ юбилеѣ Рукавишниковскаго исправительнаго пріюта произнесъ, въ присутствіи членовъ конгресса, рѣчь на французскомъ языкѣ о значеніи и задачахъ пріюта; вскорѣ послѣ того получилъ отъ французскаго правительства знаки и званіе „Officier de l'instruction publ'que". Въ концѣ 1891 г. былъ назначенъ, на мѣсто А. Ф. Кони, оберъ-прокуроромъ уголов. кассаціоннаго департамента Правительствующаго Сената, но въ этой должности пробылъ всего семь мѣсяцевъ, въ теченіе которыхъ имъ были даны заключенія, между прочимъ, по извѣстнымъ дѣламъ присяжнаго повѣреннаго Дорна (вопросъ о клеветѣ на судѣ), Іолка (вопросъ о значеніи въ Россіи судимости за границею), Андерсона (вопросъ о примѣненіи каратальнаго закона о производствѣ маргарина). Весною 1892 г. предсѣдательствовалъ въ юридической испытательной коммиссіи при спб. университетѣ. 22-го іюля 1892 г. былъ назначенъ на пость государственнаго секретаря. За полуторагодичное управленіе государственною канцеляріею дѣятельность М. выразилась, кромѣ участія его въ нѣкоторыхъ крупныхъ законодат. работахъ, въ подготовленіи и проведеніи ряда органическ. мѣръ, въ числѣ которыхъ можно указать: распоряженіе о періодическомъ опубликованіи свѣдѣній о дѣлахъ, назначенныхъ къ слушанію въ департ. Государственнаго Совѣта; возобновленіе изданія нѣкоторыхъ законовъ съ изложеніемъ мотивовъ, на которыхъ они основаны (такъ изданы положеніе о квартирномъ налогѣ, законъ о наказаніяхъ за ростовщичество, сводъ положеній изъ практики Государственнаго Совѣта по дѣламъ о принудительномъ отчужденіи частныхъ земель на государственныя и общественныя надобности); разработку и проведеніе новаго — и перваго постояннаго — штата госуд. канцеляріи, съ увеличеніемъ содержанія ея чинамъ; присоединеніе къ государственной канцеляріи всей кодификаціонной части, съ образованіемъ отдѣленія свода законовъ и предоставленіемъ государственному секретарю обязанности предъявлять въ Госуд. Совѣтѣ заключенія по вопросамъ кодификаціоннаго свойства. Сверхъ того, при М. была учреждена новая должность товарища государственнаго секретаря, которую занялъ Н. А. Неклюдовъ. января 1894 г. М. замѣнилъ нынѣ покойнаго Н. А. Манасеина во главѣ м-ва юстиціи. Продолжающаяся дѣятельность М. на этомъ посту не позволяетъ еще подвести ей какіе-либо итоги, но нельзя не упомянуть о нѣкоторыхъ ея проявленіяхъ, каковы: образованіе непрерывно работающей съ апрѣля 1894 г. Высочайше учрежденной коммиссіи для пересмотра законоположеній по судебной части (собравшей и издавшей 12 томовъ весьма цѣнныхъ

„Подготовительныхъ матеріаловъ“ и два тома „Трудовъ“); созывъ и занятія, по этому поводу, совѣщанія старш. предсѣдателей и прокуроровъ судебныхъ палатъ; распространеніе дѣйствія судебн. уставовъ Императора Александра II на губерніи Олонецкую, Оренбургскую, Уфимскую и Архангельскую, съ открытіемъ въ нихъ шести окружныхъ судовъ, изъ которыхъ три были открыты лично М.; разработка и внесеніе въ Государственный Совѣтъ предположеній о распространеніи судеб. реформы на всю Сибирь; проведеніе различныхъ законопроектовъ, клонящихся къ улучшенію и упорядоченію судебной части по нѣкоторымъ неотложнымъ вопросамъ; присоединеніе тюремной части къ министерству юстиціи съ разработкою проекта новаго устройства ея въ этомъ вѣдомствѣ; возобновленіе „Журнала Министерства Юстиціи“; учрежденіе и открытіе благотворительнаго общества судебнаго вѣдомства; личные объѣзды и обозрѣніе судебныхъ установленій въ округахъ Варшавскомъ и Тифлисскомъ и въ Прибалтійскихъ губерніяхъ; предпринятое, по мысли и указаніямъ М., подробное обревизованіе всѣхъ судебныхъ установленій Имперіи, нынѣ уже повсюду исполненное по одному общему плану; мѣры къ сокращенію и упрощенію судебнаго дѣлопроизводства; возбужденіе и разработка вопросовъ о введеніи судебныхъ уставовъ въ сѣверо-восточныхъ уѣздахъ Вологодской губерніи, въ Туркестанскомъ краѣ и Степныхъ областяхъ, чѣмъ будетъ завершено начатое въ 1866 году распространеніе судебной реформы на всемъ пространствѣ Россіи; изданіе общей инструкціи генералъ-прокурора чинамъ прокурорскаго надзора; введеніе новой, болѣе удобной и дешевой формы для чиновъ судебнаго вѣдомства и многія др. мѣропріятія практическаго значенія, обусловленныя 26-тилѣтнимъ личнымъ опытомъ нынѣшняго министра юстиціи въ области своего вѣдомства. Въ теченіе 2½ лѣтъ управленія министерствомъ юстиціи М. было произнесено нѣсколько руководящихъ публичныхъ рѣчей, а именно: при вступленіи въ должность, при открытіи окружныхъ судовъ въ Петрозаводскѣ, Оренбургѣ и Уфѣ, при обозрѣніи судебныхъ установленій въ Варшавѣ, Ревелѣ, Ригѣ и Либавѣ и при открытіи благотворительнаго общества судебн. вѣдомства. Независимо отъ служебной дѣятельности, М., начиная съ 1874 г., не переставалъ работать и въ юридич. литературѣ. Изъ печатныхъ работъ его публикѣ извѣстны: I. **Книги**: 1) Прокурорскій надзоръ въ его устройствѣ и дѣятельности. Пособіе для прокурорской службы. Т. I. Прокуратура на Западѣ и въ Россіи (М. 1889 г.). 2) Кандидаты на судебныя должности. Вопросъ судоустройства и судебной политики (М. 1886 г.). 3) Руководство для волостныхъ судовъ въ тѣхъ мѣстностяхъ, гдѣ учреждены земскіе участковые начальники (четыре изд. въ 1890—1892 г.) II. **Инструкціи**: 1) Инструкція чинамъ прокурорскаго надзора округа С.-Петербургской судебной палаты (СПБ. 1882—1884 г.—два изданія). 2) Инструкція чинамъ

прокурорскаго надзора округа Московской судебной палаты (М. 1886 г.). 3) Инструкція чинамъ полиціи округа С.-Петербургской судебной палаты по обнаруженію и изслѣдованію преступленій (три изданія, въ 1882—1886 г.). 4) Краткій наказъ волостнымъ и сельскимъ начальствамъ по раскрытію преступленій и поимкѣ преступниковъ (М. 1885 г.). III. Статьи: 1) Памяти въ Бозѣ почившаго Императора Александра III (Журн. Мин. Юст., ноябрь 1894 г.). 2) Основныя начала внутренняго устройства прокурорскаго надзора (Юридич. Вѣстн., 1892 г., №№ 1—3). 3) Общія основанія прокурорской дѣятельности по уголовнымъ дѣламъ (Жур. Гражд. и Угол. права, 1892 г., кн. II). 4) По вопросу о кандидатахъ на судебныя должности (Юридич. Лѣтоп., 1890 г., № 9). 5) Сокращенные способы разрѣшенія маловажныхъ уголовныхъ дѣлъ въ Германіи и Австріи (Юридич. Вѣстн., 1887 г., № 12). 6) О судебной службѣ. Бесѣды съ кандидатами на судебныя должности (Юридич. Вѣстн., 1886 г., №№ 9 и 10). 7) Къ вопросу о судѣ присяжныхъ (Журн. Граж. и Угол. права, 1881 г., кн. II). 8) Объ уголовномъ преслѣдованіи должностныхъ лицъ за преступленія по службѣ (Юридическій Вѣстн., 1879 г.). 9) Новосудоустройство Испаніи (Юридич. Вѣстн., 1879 г.). 10) Наши тюрьмы и тюремный вопросъ (Русск. Вѣстн., 1878 г.). 11) Бродяги и бродяжество (Русск. Вѣстн., 1878 г.). 12) Предметъ и изученіе науки уголовнаго судоустройства и судопроизводства (Русск. Вѣстн., 1875 г.). 13) Обрядъ публичной казни (Юридич. Вѣстн., 1874 г., №№ 7—8) и др. Съ 14 мая 1896 г.—статсъ-секретарь Его Императорскаго Величества.

Сергѣй Юліевичъ Витте,

Статсъ-Секретарь, Тайный Совѣтникъ,

МИНИСТРЪ ФИНАНСОВЪ.

Род. 17 іюня 1849 г. въ г. Тифлисѣ. Отецъ его былъ директоромъ д-та земледѣлія при намѣстникѣ кавказскомъ. По окончаніи курса въ Кишиневской гимн., поступилъ на физико-математическій факультетъ Новороссійскаго унив., откуда, въ 1870 г., выпущенъ со степенью кандидата. Посвятивъ себя желѣзнодорожной дѣятельности, В. вступилъ на службу въ управленіе Одесской вѣтви Юго-Западныхъ желѣзныхъ дорогъ и вскорѣ сдѣлался однимъ изъ ближайшихъ сотрудниковъ директора русскаго общества пароходства и торговли Н. М. Чихачева, въ вѣдѣніе котораго тогда и поступила Одесская желѣзная дорога. Послѣ ряда повышеній по службѣ, В. былъ назначенъ на отвѣтственную должность начальника движенія (которую ему пришлось нести впродолженіе всей послѣдней турецкой войны) и здѣсь пріобрѣлъ репутацію распорядительнаго администратора. Въ 1878 г. В. вызванъ въ СПб. и назначенъ начальникомъ эксплоатаціоннаго отдѣла при правленіи Юго-Западныхъ желѣзныхъ дорогъ; здѣсь В. принялъ участіе въ трудахъ извѣстной желѣзнодорожной коммиссіи подъ предсѣдательствомъ графа Баранова, по порученію котораго составилъ одинъ изъ томовъ „Трудовъ коммиссіи“ („Исторія и дѣятельность съѣздовъ представителей русск. жел. дорогъ“), а затѣмъ принималъ самое дѣятельное участіе въ

выработкѣ устава Россійск. жел. дор. Въ 1880 г. В. назначенъ въ Кіевъ начальн. эксплоатаціи при управленіи Юго-Западн. жел. дор., въ 1885 г.— управляющимъ Юго-Западными жел. дорогами. Пріобрѣтенная В. служебная финансово-коммерческая опытность, участіе въ коммиссіи Баранова,- труды его по составленію желѣзно-дорожнаго устава—обратили на него вниманіе правительства, и „отставной титулярный совѣтникъ" В., когда при министерствѣ финансовъ образованы были новыя тарифныя учрежденія, былъ назначенъ (1889 г.) директоромъ д-та жел.-дорожн. дѣлъ и предсѣдателемъ тарифнаго комитета, съ производствомъ въ дѣйствительные статскіе совѣтники, и тогда же В. назначенъ членомъ совѣта министра путей сообщенія. За время управленія В. Юго-Западными желѣзными дорогами, была выработана и примѣнена на практикѣ особая система слѣдованія нагруженныхъ и порожн. вагоновъ, которая оказалась наиболѣе практичною и цѣлесообразною изъ всѣхъ существующихъ и очень скоро была примѣнена на западно-европейскихъ желѣзныхъ дорогахъ, подъ именемъ „системы Витте". Организація Юго-Западныхъ желѣзныхъ дорогъ закончена при немъ, дороги въ очень скоромъ времени приведены въ образцовое состояніе и начали давать прочный доходъ. Мысль о выдачѣ ссудъ подъ хлѣбные грузы впервые примѣнена на практикѣ Юго-Зап. жел. дорогами, по иниціативѣ В. (въ 1880 г.). Какъ первый директоръ-организаторъ новаго органа государственнаго управленія, В. заслуживаетъ особаго вниманія, равно какъ энергичный, дѣятельный работникъ по радикальной переработкѣ всѣхъ желѣзнодорожныхъ тарифовъ въ смыслѣ, наиболѣе благопріятномъ для русской промышленности и торговли. В. былъ также иниціаторомъ идеи привлеченія наиболѣе доходныхъ дорогъ къ постройкѣ линій менѣе доходныхъ. Въ организованномъ В. департаментѣ желѣзно - дорожныхъ дѣлъ введено имъ образцовое дѣлопроизводство — упрощенное и быстрое, которое не оставляетъ желать ничего лучшаго. Въ февралѣ 1892 г. В. призванъ къ управленію министерствомъ путей сообщенія, вмѣсто ушедшаго Ад. Як. Гюббенета. На послѣднемъ посту В. пробылъ всего нѣсколько мѣсяцевъ, такъ какъ въ томъ же году былъ призванъ занять постъ министра финансовъ, вмѣсто вышедшаго въ отставку (30-го августа 1892 г.) И. А. Вышнеградскаго. 14 мая 1896 г. В. назначенъ статсъ-секретаремъ Его Имп. Величества. Кавалеръ ордена св. Анны 1 ст. В. состоитъ членомъ многихъ благотворительныхъ обществъ Кіева и Одессы, при чемъ въ Одесскомъ обществѣ для пособія бывшимъ воспитанникамъ Ришельевскаго лицея и Новороссійскаго унив. онъ состоитъ дѣйствительнымъ членомъ-учредителемъ; почетнымъ членомъ Имп. академіи наукъ, общества распространенія религіозно-нравствен. просвѣщенія въ духѣ православной церкви, Имп. техническаго общества (избранъ въ концѣ октября 1896 г.) и пр.; носитъ званіе почетнаго инженеръ-технолога.

Въ литературѣ В. извѣстенъ многими статьями, преимущественно спеціальнаго характера, въ „Моск. Вѣдомостяхъ", „Руси", „Инженерѣ", „Зарѣ", „Кіевлянинѣ", „Кіевскомъ Словѣ". Извѣстностью пользуется сочиненіе В.: „Принципы желѣзно-дорожныхъ тарифовъ", выдержавшее уже два изданія. Книга эта въ русской спеціальной литературѣ представляетъ первый опытъ систематическаго изложенія тарифныхъ вопросовъ. Отдѣльною брошюрою вышла также (Кіевъ, 1888 г.) монографія В. о нѣмецкомъ экономистѣ Листѣ. Итоги дѣятельности В., какъ министра финансовъ, пока еще не могутъ быть подведены. Все же четырехлѣтнее управленіе В. министерствомъ финансовъ уже успѣло во многихъ и разнообразныхъ случаяхъ выгодно заявить себя. Вся дѣятельность В. свидѣтельствуетъ, что во главѣ нашего министерства финансовъ стоитъ государственный дѣятель, руководящійся въ своихъ дѣйствіяхъ не партійными интересами, но правильными общегосударственными соображеніями, и имѣющій въ виду единственно пользы и нужды всей страны. Во всеподданнѣйшемъ докладѣ о своей первой госуд. росписи доходовъ и расходовъ на 1893 г., В. какъ-бы намѣчаетъ программу своей предстоящей дѣятельности. Въ докладѣ говорится, что „въ нашемъ отечествѣ, изобилующемъ разнообразными естественными богатствами, но еще не достигшемъ въ желаемой степени пользованія этими богатствами для возвышенія своего богатства, финансовая политика не должна упускать изъ вниманія нежелательныхъ послѣдствій излишней сдержанности въ удовлетвореніи назрѣвающихъ потребностей, но, напротивъ того, должна поставить своею задачею разумное содѣйствіе экономическимъ успѣхамъ и развитію производительныхъ силъ страны. Такая политика можетъ дать наилучшіе результаты и въ отношеніи финансоваго хозяйства, возвышая, вмѣстѣ съ народнымъ благосостояніемъ, платежныя силы населенія и умножая источники государственныхъ доходовъ. Для достиженія сихъ цѣлей имѣется въ виду, прежде всего, возможное устраненіе неблагопріятныхъ условій, стѣсняющихъ экономическое развитіе страны и возбужденіе духа здоровой предпріимчивости, въ соотвѣтствіи съ естественными условіями и потребностями отечественной промышленности". Отсюда вытекаетъ здравый взглядъ В. на назначеніе податей и налоговъ, которые, по его мнѣнію, должны доставлять правительству средства для содѣйствія развитію и упроченію народнаго и вообще госуд. благосостоянія. Въ числѣ крупнѣйшихъ законодательныхъ актовъ, вліяніе которыхъ на ходъ нашей экономической жизни будетъ долго чувствоваться, одно изъ первыхъ мѣстъ занимаютъ торговые договоры съ Германіей [получили верховную санкцію 6 (18) марта 1894 г.] и Австро-Венгріей [1 (13) іюля того же г.]. При заключеніи этихъ договоровъ имѣлись въ виду, прежде всего, интересы нашей сельскохозяйственной промышленности, какъ первенствующей въ Россіи. Тѣ же

сельско-хозяйственные интересы преслѣдовались при измѣненіи устава Государственнаго Банка (утвержденъ 8 іюня 1894 г.). Реформа Государств. Банка повлекла за собой пересмотръ Устава госуд. сберегательныхъ кассъ. Быстрый ростъ народныхъ сбереженій вызвалъ необходимость увеличенія числа сберегательныхъ кассъ, что потребовало ихъ выдѣленія изъ состава Государственнаго Банка въ видѣ особаго управленія государственными сберегательными кассами, во главѣ котораго поставленъ директоръ Госуд. Банка. Вновь выработанныя инструкціи для сберегательныхъ кассъ, а равно порядокъ отчетности даютъ населенію возможность съ удобствомъ пользоваться услугами этихъ кассъ. Тѣ же сельско-хозяйственные интересы преслѣдовались при реформѣ Крестьянскаго Банка, расширяющей его задачи и дающей ему новые способы содѣйствія къ расширенію крестьянскаго землевладѣнія. Но не одни сельско-хозяйственные интересы привлекали вниманіе В. Слѣдуя упомянутому уже принципу, что „правительство должно поставить своей задачей разумное содѣйствіе экономическимъ успѣхамъ и развитію производительныхъ силъ страны, устраняя неблагопріятныя условія, стѣсняющія таковое развитіе", В. внесъ много полезныхъ реформъ въ сферу общенародныхъ интересовъ. На первомъ планѣ должна быть поставлена питейная реформа, утвержденная 8-го іюня 1893 г. и введенная сначала въ губерніяхъ Пермской, Уфимской, Оренбургской и Самарской, а въ 1895 г. распространенная еще на 25 губ. западной и южной Россіи. За проектъ реформы этой, В. произнесъ въ Госуд. Совѣтѣ замѣчательную рѣчь, изъ которой и приводимъ выдержки. „Акцизъ съ вина — сказалъ В. — составляетъ главный источникъ госуд. доходовъ. Но насколько казна заинтересована въ здоровомъ развитіи народнаго потребленія вина, всегда служащемъ признакомъ благосостоянія населенія, настолько же оно несетъ прежде всѣхъ существенныя потери отъ народнаго пьянства, подрывающія платежныя силы населенія. Можно даже съ увѣренностью сказать, что если бы даже питейный доходъ понизился отъ уменьшенія пьянства, то увеличеніе благосостоянія населенія дало бы равносильное, если не большее увеличеніе другихъ доходовъ. Свобода кабацкаго промысла несовмѣстима съ значеніемъ, въ госуд. и народномъ хозяйствѣ, вина, составляющаго предметъ этого промысла... Единственный рѣшительный выходъ заключается въ переходѣ отъ свободнаго, частнаго виннаго промысла къ казенной винной торговлѣ, или къ „питейной монополіи". Сопутствующія питейной реформѣ общества попечительства о народной трезвости, организуемыя при помощи отпускаемыхъ для того средствъ изъ казны, вносятъ въ обиходъ народной жизни удовольствія и потребности высшаго порядка, чѣмъ, безъ сомнѣнія, попутно оказывается немаловажная услуга облагороженію быта народа нашего и подъему его культ. уровня,

Слѣдующею крупною реформою является преобразованіе паспортнаго устава, завершившее труды разныхъ коммиссій, работавшихъ въ разное время съ конца пятидесятыхъ годовъ съ цѣлью привести въ соотвѣтствіе паспортныя узаконенія съ потребностями населенія, во многомъ измѣнившимися послѣ крестьянской реформы. Положеніе о видахъ на жительство, введенное въ дѣйствіе съ 1 января 1895 г., несомнѣнно окажетъ благотворное вліяніе на экономическую жизнь русскаго народа, помимо того, что она избавляетъ народъ отъ излишней потери времени и многихъ непріятныхъ хлопотъ. Въ новомъ паспортномъ уставѣ уничтожена та рѣзкая грань, которая прежде раздѣляла привиллегированные и непривиллегированные классы. Положеніе о видахъ на жительство постановлено распространить на всѣ классы населенія. Вновь введенный видъ на жительство признается безспорнымъ документомъ; лица, его предъявляющія, твердо увѣрены, что никакихъ препятствій къ пребыванію ихъ внѣ постояннаго мѣстожительства никто предъявлять не можетъ. Особенно выдается дѣятельность В. по благоустройству путей сообщенія. Никогда еще желѣзнодорожное строительство не доходило до такой степени напряженія, какъ при В. Несмотря на сооруженіе Великаго Сибирскаго пути, производимое настолько энергично, что въ настоящее время уже открыто движеніе болѣе, чѣмъ на 3000 верстномъ протяженіи, постройка новыхъ дорогъ начата въ широкомъ масштабѣ какъ на Сѣверѣ Россіи, такъ и въ полосахъ земледѣльческихъ и промышленныхъ. Параллельно съ этимъ идетъ выкупъ многихъ частныхъ желѣзныхъ дорогъ въ казну, въ видахъ ихъ лучшей и болѣе выгодной для населенія эксплуатаціи или ради серьезныхъ госуд. интересовъ. Понынѣ уже выкуплены въ казну дороги Николаевская, СПб.–Варшавская, Моск.–Нижегородская, Лоз.–Севастопольская, Юго–Западныя, Орлово–Витебская, Риго–Двинская и много др. Затѣмъ слѣдуетъ измѣненіе пассажирскаго тарифа и въ связи съ нимъ уменьшеніе госуд. сбора съ пассажировъ и грузовъ большой скорости, а также введеніе пониженнаго тарифа на перевозку переселенцевъ. Всѣ эти реформы, способствуя оживленію и облегченію передвиженія населенія, должны, естественно, повлечь за собой ростъ нашего экономическаго благосостоянія. Въ области прямыхъ налоговъ первое мѣсто занимаетъ законъ 7 февраля 1894 г. о порядкѣ разсрочки и отсрочки недоимокъ выкупныхъ платежей. По иниціативѣ В., приняты мѣры къ пресѣченію биржевой игры на кредитные рубли и къ установленію болѣе опредѣленнаго и устойчиваго денежнаго курса. Произведенъ общій пересмотръ желѣзнодорожныхъ тарифовъ на перевозку хлѣбныхъ грузовъ и установленъ двойной таможенный тарифъ, съ сохраненіемъ нормальнаго тарифа 1891 г. Совершено преобразованіе пограничной стражи. Учрежденъ цѣлый рядъ спеціальныхъ училищъ высшихъ, среднихъ и низшихъ. Учреждена главная палата мѣръ и вѣсовъ. Изданы

новыя правила оцѣнки недвижимыхъ имуществъ для обложенія земскими сборами. Поставлена на очередь реформа денежнаго обращенія; подготовленіемъ ея служитъ рядъ частныхъ мѣропріятій: усиленіе размѣннаго фонда на 100 мил. руб., допущеніе сдѣлокъ на золото, выпускъ въ обращеніе металлическихъ депозитокъ, разрѣшеніе пріема золотой монеты по нормѣ: 1 р. золотомъ за 1½ руб. кредитными и т. д. Разработка вопросовъ: о промысловомъ обложеніи, о реформѣ вексельнаго устава, акціонернаго законодательства. Образована коммиссія, подъ предсѣдательствомъ П. П. Цитовича, для пересмотра законоположеній о биржахъ и акціонерныхъ компаніяхъ. Разрѣшеніе всенародной переписи имѣетъ также близкое соприкосновеніе съ финансовою дѣятельностью В. Укажемъ еще на устройство художественно-промышленной выставки въ Нижнемъ-Новгородѣ (1896 г.) и на стремленія В. прочно насадить коммерческое образованіе въ Россіи.

Ѳедоръ Густавовичъ Тернеръ,

Тайный Совѣтникъ,

ЧЛЕНЪ ГОСУДАРСТВЕННАГО СОВѢТА.

Изъ дворянъ. Родился въ 1833 г. По окончаніи курса въ СПб. унив. въ 1850 г., вступилъ на службу по министерству иностранныхъ дѣлъ. Въ 1856 г. назначенъ секретаремъ экспедиціи церемоніальныхъ дѣлъ при особой канцеляріи министерства Императорскаго Двора. Въ 1859 г. причисленъ къ канц. Кавказскаго и Сибирскаго комитетовъ для занятій по статистической части. Въ 1862 г. переведенъ въ министерство финансовъ чиновникомъ особыхъ порученій V класса. Въ 1863 г. командированъ, по Высочайшему повелѣнію, въ Вержболово и Германію, для спеціальнаго изученія на мѣстѣ устройства прусскихъ таможенъ; по возвращеніи назначенъ въ коммиссію для пересмотра проекта таможеннаго устава. Въ 1864 г. назначенъ совѣщательнымъ членомъ въ учрежд. при министерствѣ внутреннихъ дѣлъ статистическій совѣтъ и вскорѣ также вице-директоромъ департамента внѣшней торговли; въ 1866 г.— членомъ коммиссіи для распоряженій по участію Россіи въ парижской всемірной выставкѣ 1867 г. Въ 1869 г. командированъ въ Египетъ на открытіе Суэзскаго канала, которое описано имъ въ статьѣ: „Поѣздка на Суэзскій каналъ“ („Вѣстникъ Европы“, 1870 г., май). Въ 1871 г. Т. избранъ поч. членомъ спб. статистич. комитета; въ 1872 г. назначенъ членомъ совѣта министра финансовъ.

Въ 1873 г., за участіе въ занятіяхъ коммиссіи о воен. повинности, объявлено Высоч. благоволенія. Въ 1875 г. командированъ въ Вѣну делегатомъ со стороны русск. правительства для участія въ Русско-Австро-Венгерской конференціи по предмету окончательныхъ соглашеній по торгово-таможен. сношеніямъ обоихъ государствъ. Въ 1880 г. назначенъ директоромъ деп. госуд. казначейства и членомъ отъ м-ва финансовъ въ Высочайше утвержденное особое присутствіе для обсужденія мѣръ, необходимыхъ для обезпеченія народнаго продовольствія. Въ 1881 г., по Высочайшему повелѣнію, назначенъ представителемъ русскаго правительства на конференцію въ Парижъ, для обсужденія вопроса объ установленіи постояннаго и одинаковаго отношенія между цѣнами на золото и серебро и о введеніи въ общее международное употребленіе двуметаллической монеты. Въ томъ же году назначенъ представителемъ отъ м-ва финансовъ и предсѣдателемъ въ особое совѣщаніе о направленіи дѣлъ по претензіямъ правительства и подданныхъ Румыніи къ нашему правительству и о долгахъ сему послѣднему Восточной Румыніи и княжествъ Балканскаго полуострова. Съ 18 сентября 1881 г. по 14 мая 1882 г., по Высочайшему повелѣнію, командированъ въ Константинополь уполномоченнымъ отъ м-ва финансовъ для участія въ возложенныхъ на наше посольство при Оттоманской Портѣ переговорахъ съ турецкимъ правительствомъ о денежномъ вознагражденіи за минувшую войну. Въ 1885 г. утвержденъ въ званіи директора дамскаго тюремнаго комитета. Въ 1886 г. назначенъ предсѣдателемъ попечительнаго комитета клинического института Великой Княгини Елены Павловны, въ 1887 г.— товарищемъ министра финансовъ, въ 1892 г.—сенаторомъ, присутствующимъ въ 1 д-тѣ. 1 января 1896 г. назначенъ членомъ Госуд. Совѣта. Т. извѣстенъ въ литературѣ своими статьями по экономическимъ вопросамъ. Изъ нихъ особенно обратили на себя вниманіе: „Общинное владѣніе и частная собственность“ („Вѣстникъ Европы“, май и іюнь (1885 г.), „Крестьянскіе платежи и способы ихъ взысканія“ (тамъ же, 1885 г., октябрь) и др.

Иванъ Ивановичъ Шамшинъ,

Тайный Совѣтникъ,

ЧЛЕНЪ ГОСУДАРСТВЕННАГО СОВѢТА, СЕНАТОРЪ,
ПОЧЕТНЫЙ ОПЕКУНЪ.

Изъ дворянъ. Окончивъ курсъ въ Императорскомъ Александровскомъ лицеѣ, опредѣленъ на службу 28 декабря 1857 г. въ министерство юстиціи; въ 1862 г. Высочайше утвержденъ директоромъ спб. тюремнаго комитета и назначенъ оберъ-секретаремъ 2 отдѣленія 5-го д-та Сената; въ апрѣлѣ 1866 г. назначенъ предсѣдателемъ спб. палаты уголовнаго суда, въ октябрѣ товарищемъ предсѣдателя спб. окружного суда, а въ декабрѣ товарищемъ прокурора СПб. судебной палаты; въ октябрѣ 1867 г. снова назначенъ товарищемъ предсѣдателя спб. окружного суда; въ 1868 г. - предсѣдателемъ этого суда; въ 1874 г.—предсѣдателемъ д-та СПб. судебной палаты; въ 1875 г.—статсъ-секретаремъ Госуд. Совѣта; въ этомъ году участвовалъ въ коммиссіи о губернскихъ и уѣздныхъ учрежденіяхъ; 1 января 1878 г.—Ш. назначенъ статсъ-секретаремъ д-та гражданскихъ и духовныхъ дѣлъ, въ іюлѣ статсъ-секретаремъ д-та законовъ, 20 апрѣля 1879 г. секретаремъ верховнаго уголовнаго суда; 1 ноября того же года Ш. повелѣно присутствовать въ Сенатѣ (съ 14 декабря во 2 отдѣленіи 5-го д-та); участвовалъ въ ком. по проекту положенія объ офицерахъ и чиновникахъ

военнаго и военно-морского запаса; въ 1880 г. назначенъ членомъ верховной распорядительной коммиссіи, ревизовалъ губерніи Самарскую и Саратовскую и въ томъ же году переведенъ въ 1 департаментъ; въ 1881 г. приглашенъ въ составъ Высочайше учрежденной коммиссіи для составленія проектовъ мѣстнаго управленія, въ 1882 г. назначенъ почетнымъ опекуномъ Моск. присутствія опекунскаго совѣта и управляющимъ Имп. техническимъ училищемъ и Московскою дѣтскою больницею; въ 1884 г. Ш. повелѣно присутствовать въ 1 департаментѣ и онъ переведенъ въ спб. присутствіе опекунскаго совѣта; въ этомъ же году ему Высочайше повелѣно быть управляющимъ межевою частью; въ 1885 г. переведенъ въ межевой д-тъ; въ 1892 г. назначенъ управляющимъ спб. училищемъ глухонѣмыхъ; въ 1895 г. назначенъ предсѣдателемъ совѣта Маріинскаго института; 1 января 1898 г. назначенъ членомъ Государственнаго Совѣта, а 9 февраля того же года назначенъ въ составъ учрежденной при Государствен. Совѣтѣ коммиссіи для пересмотра устава о службѣ гражданской. Имѣетъ бриллиантовые знаки ордена св. Александра Невскаго.

Иванъ Яковлевичъ Голубевъ,

Тайный Совѣтникъ,

ЧЛЕНЪ ГОСУД. СОВѢТА, ПРИСУТСТВУЮЩІЙ ВЪ Д-ТѢ ГРАЖДАНСКИХЪ И ДУХОВНЫХЪ ДѢЛЪ, СЕНАТОРЪ.

Родился въ 1841 г. По окончаніи курса въ Императорскомъ училищѣ правовѣдѣнія въ 1860 г., началъ службу въ канцеляріи IV департамента Правительствующаго Сената, съ 1866 г. занималъ послѣдовательно должности товарища прокурора, члена и товарища предсѣдателя с.-петербургскаго окружного суда, товарища оберъ-прокурора и оберъ-прокурора гражданскаго кассаціоннаго департамента Правительствующаго Сената и директора д-та министерства юстиціи. Въ 1881 г. назначенъ сенаторомъ, присутствующимъ въ гражданскомъ кассаціонномъ д-тѣ, а въ 1895 г. членомъ Государственнаго Совѣта, присутствующимъ въ д-тѣ гражданскихъ и духовныхъ дѣлъ, съ оставленіемъ въ званіи сенатора. Имѣетъ орденъ Бѣлаго Орла.

Дмитрій Григорьевичъ фонъ-Дервизъ,

Тайный Совѣтникъ,

ЧЛЕНЪ ГОСУДАРСТВЕННАГО СОВѢТА, СЕНАТОРЪ.

Принадлежитъ къ дворянскому роду фонъ-Дервизъ (вѣрнѣе фонъ-деръ-Визе), происходящему изъ Гамбурга, гдѣ Генрихъ-Дитрихъ Визе былъ старшимъ бургомистромъ. Одинъ изъ потомковъ послѣдняго Іоаннъ-Адольфъ былъ въ СПб. юстицъ-совѣтникомъ голштинской службы у Петра III и возведенъ въ дворянское достоинство Римской имперіи, съ прибавкою частицы „фонъ-деръ". Внукъ Іоанна-Адольфа, Григорій Ивановичъ, былъ директоромъ гатчинскаго сиротскаго института. Дмитрій Григорьевичъ ф.-Д. родился въ 1830 г. Окончивъ курсъ въ Императорскомъ училищѣ правовѣдѣнія, поступилъ на службу 15 мая 1850 г. въ д-ть министерства юстиціи; въ 1856 г. назначенъ и. д. помощника юрисконсульта консультаціи, при министерствѣ юстиціи учрежденной; въ 1857 г.—редакторомъ отдѣленія д-та, въ мартѣ 1860 г.—оберъ-секретаремъ 4 д-та Сената, а въ ноябрѣ того же года — старшимъ юрисконсультомъ консультаціи, при министерствѣ юстиціи учрежденной. Въ 1864 г. ему была поручена общая редакція тѣхъ замѣчаній, которыя должны были быть доставлены министромъ юстиціи Государственному Совѣту по отдѣлу гражданскаго судопроизводства; въ томъ же году ф.-Д. поручено разсмотрѣніе проекта положенія объ устройствѣ нотаріальной части и составленіе по немъ

заключенія. Вообще принималъ дѣятельное участіе въ введеніи въ дѣйствіе новыхъ уставовъ, за что ему объявлено Высочайшее Его Императорскаго Величества благоволеніе. 13 апрѣля 1866 г. назначенъ оберъ-прокуроромъ гражданскаго кассаціоннаго департамента Сената; 22 апрѣля—членомъ коммиссіи для разсмотрѣнія проекта формъ годов. отчетовъ новыхъ судебн. мѣстъ, прокурорскаго надзора и мировой юстиціи, въ 1868 г.—членомъ коммиссіи по разработкѣ вопроса объ обезпеченіи обязательствъ и договоровъ ипотечнымъ порядкомъ, въ 1870 г. былъ нѣкоторое время оберъ-прокуроромъ общаго собранія кассаціонныхъ департаментовъ Сената. Въ сентябрѣ того же года оставилъ службу, а 1 января 1881 г. назначенъ къ присутствованію въ Правительствующемъ Сенатѣ, съ производствомъ въ тайные совѣтники. Присутствовалъ послѣдовательно въ гражданскомъ-кассаціонномъ д-тѣ, въ соединенномъ присутствіи кассаціонныхъ д-товъ и 1 д-та, въ 1 д-тѣ. 1 января 1884 г. назначенъ членомъ Госуд. Совѣта, съ оставленіемъ въ званіи сенатора и съ повелѣніемъ присутствовать въ д-тѣ законовъ. Въ февралѣ 1885 г. назначенъ членомъ коммиссіи по пересмотру устава опекунскаго совѣта и положеній о Собственной Его Имп. Величества канцеляріи по учрежденіямъ Императрицы Маріи. 25 мая 1885 г. ф.-Д. повелѣно быть членомъ коммиссіи для обсужденія вопросовъ, возникшихъ при ревизіи оборотовъ Главнаго общества россійскихъ желѣзныхъ дорогъ, по эксплуатаціи Николаевской жел. дор. съ 1868 по 1882 г. 11 мая 1894 г. назначенъ членомъ особой коммиссіи, учрежденной при Государственномъ Совѣтѣ, для предварительнаго обсужденія представленія министра юстиціи о преобразованіи межевой части; 12 апрѣля 1895 г.—членомъ особой коммиссіи при Госуд. Совѣтѣ для предварительнаго обсужденія представленій министровъ юстиціи и финансовъ по проекту устава о векселяхъ. Имѣетъ орденъ св. Александра Невскаго.

Николай Владиміровичъ Шидловскій,

Тайный Совѣтникъ,

ЧЛЕНЪ ГОСУДАРСТВЕННАГО СОВѢТА, СЕНАТОРЪ.

Изъ дворянъ, восходящихъ къ первой половинѣ XVI вѣка. Родился 14 ноября 1843 г. 18 декабря 1865 г. вступилъ въ службу въ государственную канцелярію, въ отдѣленіе законовъ; съ 1 января 1879 г.— помощникъ статсъ-секретаря, завѣдывалъ дѣлопроизводствомъ въ учрежд. при Государственномъ Совѣтѣ коммиссіи о тюремномъ преобразованіи; въ 1881 г. перемѣщенъ въ отдѣленіе государственной экономіи; съ 1882 г.— статсъ-секретарь д-та государственной экономіи; въ 1891 г. назначенъ членомъ коммиссіи, образованной для обсужденія вопроса о мѣрахъ къ поддержанію дворянскаго землевладѣнія. Въ 1892 г. ему Всемилостивѣйше повелѣно присутствовать въ Правительствующемъ Сенатѣ; здѣсь онъ сначала присутствовалъ въ IV департаментѣ, а затѣмъ въ 1 департаментѣ и въ соединенномъ присутствіи перваго и кассаціонныхъ д-товъ и, наконецъ, въ соединенномъ присутствіи для пересмотра рѣшеній губерн. присутствій до 9 марта 1895 г., когда назначенъ членомъ Государственнаго Совѣта, гдѣ присутствуетъ по департаменту государственной экономіи. Имѣетъ орденъ Бѣлаго Орла.

Владиміръ Владиміровичъ Верховской,

Тайный Совѣтникъ,

ЧЛЕНЪ ГОСУДАРСТВЕННАГО СОВѢТА.

Изъ дворянъ. Окончилъ курсъ въ Костромской гимназіи съ золотою медалью и поступилъ на юридическій факультетъ Моск. унив., изъ котораго выпущенъ со степенью кандидата; 30 октября 1869 г. вступилъ въ службу въ 1 д-тъ Сената; въ 1870 г. назначенъ помощникомъ, а съ 1874 г. оберъ-секретарь этого д-та; въ 1875 г. временно-командированъ для занятій въ законодательное отдѣленіе д-та м-ва юстиціи; затѣмъ и. д. юрисконсульта консультаціи, при м-вѣ юстиціи учрежденной; съ 1877 г.—начальникъ отдѣленія канцеляріи комитета министровъ; съ 7 января 1883 г.—директоръ особой канцеляріи по кредитной части м-ва финансовъ и составилъ законопроектъ о сборахъ съ доходовъ и промышленныхъ предпріятій; въ 1889 г. назначенъ членомъ совѣта м-ра финансовъ; въ 1890 г.—товарищемъ главноуправляющаго Собственною Его Имп. Величества канцеляріею по учрежденіямъ Императрицы Маріи. На этомъ посту въ 1892 г. состоялъ членомъ Высочайше утвержденной особой коммиссіи почетныхъ опекуновъ для разсмотрѣнія кассовыхъ и другихъ правилъ по вѣдомству учрежденій Императрицы Маріи; въ 1895 г. объявлена Высочайшая Государыни Имп. Маріи Ѳеодоровны благодарность, за труды по изданію „Собранія узаконеній

вѣдомства учрежденій Имп. Маріи"; съ 14 мая 1896 г.—членъ Госуд. Совѣта. Имѣетъ орденъ Бѣлаго Орла. Почетный мировой судья по Ялтинскому уѣзду, почетный членъ Моск. совѣта дѣтскихъ пріютовъ и гл. комитета для сбора пожертвованій въ пользу дѣтскихъ пріютовъ вѣдомства учрежденій Императрицы Маріи.

Александръ Константиновичъ Анастасьевъ,

Тайный Совѣтникъ,

ЧЛЕНЪ ГОСУДАРСТВЕННАГО СОВѢТА.

Изъ дворянъ Херсонской губ. Родился въ 1837 г. Вступилъ въ службу 3 іюня 1854 г. въ минскій пѣхотный полкъ; въ декабрѣ того же года, за отличіе въ 13 сраженіяхъ въ Крым. кампанію, произведенъ въ прапорщики. За отличіе и неустрашимое мужество, оказанное при защитѣ г. Севастополя во время бомбардированія этого города, награжденъ 25 іюня 1855 г. орд. св. Анны 4 ст., съ надписью „за храбрость", а 22 сентября того же года—орденомъ св. Станислава 3 ст. съ мечами. 4 мая 1866 года зачисленъ въ управленіе генералъ-полиціймейстера въ Царствѣ Польскомъ чиновникомъ особыхъ порученій VI класса и въ слѣдующемъ году награжденъ орденомъ св. Станислава 2 ст. съ мечами. Въ этомъ же году назначенъ Щучинскимъ уѣзднымъ начальникомъ; принималъ дѣятельное участіе въ улучшеніи матеріальнаго быта училищъ Щучинскаго округа. 4 марта 1877 г. назначенъ плоцкимъ вице-губернаторомъ, а съ 3 сентября того же года былъ также предсѣдателемъ плоцкаго временного статистич. комитета, 19 мая 1881 года — тамбовскимъ вице-губ-омъ, 6 августа 1882 г. — пермскимъ губ-омъ; въ 1884—85 гг. участвовалъ въ коммиссіи, подъ предсѣдательствомъ статсъ-секретаря Каханова, по преобразованію мѣстныхъ

управленіи въ Имперіи; 11 апрѣля 1885 года назначенъ черниговскимъ губ-омъ. Въ 1891 г. тайный совѣтникъ, съ 22 іюля 1892 г. членъ Госуд. Совѣта; съ 1 января 1893 г. присутствовалъ въ д-тѣ госуд. экономіи, а съ 1 января 1894 г.—въ д-тѣ законовъ. Имѣетъ орденъ св. Владиміра 2 ст. Почетный членъ Уральскаго общества любителей естествознанія и почетный гражданинъ г. Чернигова.

Князь Михаилъ Ивановичъ Хилковъ,

Тайный Совѣтникъ,

министръ путей сообщенія.

Родъ Хилковыхъ ведетъ происхожденіе отъ князя Ивана Всеволодовича Стародубскаго, потомка князя Рюрика въ десятомъ поколѣніи. Праправнукъ князя Ивана Всеволодовича отличался хилымъ здоровьемъ и былъ прозванъ Хилкомъ-Ряполовскимъ. Отъ него-то, въ исходѣ пятнадцатаго столѣтія, и пошли князья Хилковы. Въ писцовыхъ книгахъ и документахъ московскаго періода русской исторіи князья Хилковы встрѣчаются постоянно, какъ состоящіе въ думѣ боярской стольниками или окольничими. Кн. М. Ив. родился въ 1834 г. Его отецъ, блестящій лейбъ-гусарскій офицеръ, обладалъ огромнымъ состояніемъ, котораго, однако, сынъ не унаслѣдовалъ. Кн. Х. получилъ прекрасное воспитаніе и солидную научную подготовку дома, подъ руководствомъ извѣстнаго въ свое время писателя М. А. Циммермана, сотрудника „Русскаго Слова“ и „Отечественныхъ Записокъ“, энциклопедиста въ лучшемъ значеніи этого слова. Затрагивая въ любознательномъ ребенкѣ лучшія стороны его души, рисуя передъ нимъ свѣтлые горизонты правды, добра и самоотверженнаго служенія благу людей, Циммерманъ съумѣлъ пробудить въ своемъ воспитанникѣ жажду знанія, развить въ немъ стремленіе къ идеалу и вызвать оригинальный складъ мышленія—свойства, которыя

впослѣдствіи такъ блестяще выдвинули кн. Х. въ служебной дѣятельности и общественномъ мнѣніи. Поступивъ затѣмъ въ Пажескій Его Имп. Величества корпусъ, кн. Х. выпущенъ оттуда въ 1853 г. прапорщикомъ въ лейбъ-гвардіи Егерскій полкъ. Строевая служба не удовлетворяла князя Х.: въ 1857 г. онъ оставилъ службу и вновь занялся самообразованіемъ, подъ руководствомъ того-же Циммермана. Короткое время, затѣмъ, кн. Х. находился въ министерствѣ иностранныхъ дѣлъ, но вскорѣ, вмѣстѣ съ Циммерманомъ, отправился въ двухлѣтнее путешествіе по Европѣ и Америкѣ, столь разносторонне обогатившее умъ молодого князя свѣдѣніями и фактами и служившее какъ-бы завершеніемъ его образованія. Кипучая пора реформъ звала къ живому дѣлу всю молодую Россію, и кн. Х., въ 1862 г. избранный въ мировые посредники Бѣжецкаго уѣзда, вернулся на родину и принялъ участіе въ проведеніи на мѣстѣ крестьянской реформы. Почетная дѣятельность эта, однако, не надолго удержала князя дома. Въ 1864 г. онъ отправился въ Америку и поступилъ на службу въ англо-американскую компанію, занятую постройкою Трансатлантической жел. дороги. Службу свою князь Х. началъ простымъ рабочимъ, говорятъ—даже состоялъ въ кочегарахъ, затѣмъ былъ помощникомъ машиниста, старшимъ машинистомъ и только черезъ четыре года, пройдя черезъ горнило чернаго и жесткаго труда, добился мѣста завѣдующаго службою подвижного состава и тяги. Оставивъ Америку, кн. Х. около года еще прослужилъ слесаремъ въ Ливерпулѣ и, вернувшись на родину, былъ назначенъ начальникомъ тракціи на Курско-Кіевской жел. дорогѣ. Десять слѣдующихъ лѣтъ службы князя Х. проходятъ на упомянутой дорогѣ, затѣмъ на Московско-Рязанской. Во время русско-турецкой войны кн. Х. исполнялъ почетную должность уполномоченнаго „Краснаго Креста" имени Государыни Цесаревны при санитарномъ поѣздѣ. Въ 1880 г., во время экспедиціи Скобелева въ Ахалъ-Теке, генералъ Анненковъ вызвалъ князя Х. на Закаспійскую дорогу завѣдывать постройкою желѣзнодорожной вѣтви къ Кизилъ-Арвату. Здѣсь онъ находился въ составѣ перваго желѣзнодорожнаго баталіона до 1 декабря 1882 г., когда, по приглашенію болгарскаго правительства, занялъ постъ управляющаго мин-ствомъ общественныхъ работъ, путей сообщенія, торговли и земледѣлія. Въ Болгаріи князь Х. пользовался завидною популярностью и значительно урегулировалъ возложенныя на него многосложныя функціи. Чтобы понять всю трудность такой задачи, нужно вспомнить, что дѣло приходилось имѣть со страною, во внутреннемъ управленіи которой царилъ хаосъ, къ тому-же еще не оправившейся отъ ужасовъ воен. погромовъ. Филиппопольскій переворотъ 11 сентября 1885 г. заставилъ русскихъ дѣятелей покинуть неблагодарную Болгарію. Князь Х. вновь поступилъ на Закаспійскую жел. дорогу, гдѣ пробылъ до 1892 г., состоя завѣдующимъ механическою частью

постройки, службой тракцій и мастерскихъ. Временно исправлялъ также должность помощника начальника работъ. Послѣ сдачи дѣлъ онъ перешелъ въ вѣдомство министерства путей сообщенія на должность правительственнаго директора Привислянской дороги. Затѣмъ онъ послѣдовательно занималъ должности: начальника Самаро-Златоустовской, Оренбургской, Орловско-Грязской и Лиепайской дорогъ, а 31 іюня 1894 г. кн. Х. назначенъ главнымъ инспекторомъ россійскихъ желѣзныхъ дорогъ, съ производствомъ въ дѣйств. статскіе совѣтники. 4 января 1895 г. князь Хилковъ назначенъ министромъ путей сообщенія.

Благодаря рѣдкой энергіи и совершенному знанію желѣзнодорожнаго дѣла, работа вѣдомства путей сообщенія, съ назначеніемъ князя Хилкова министромъ, приняла крайне интенсивный характеръ. Двухлѣтнее управленіе князя Хилкова министерствомъ путей сообщенія должно быть отмѣчено прежде всего оживленіемъ въ области желѣзнодорожнаго строительства. Произведены дѣятельныя изысканія для постройки линіи на Архангельскъ и окончательно рѣшенъ вопросъ о постройкѣ, столь важной для экономической жизни Сѣвера, Пермь-Котласской желѣзной дороги. Производятся постройки Харьк.-Балашевской дороги, множества подъѣздныхъ путей на Кіево-Воронежской и Рязанско-Уральской дорогахъ. На устройство подъѣздныхъ путей теперь будетъ отпускаться ежегодно 10 милл. рублей. Докончена постройкою Приморско-Сестрорѣцкая дорога. Великая Сибирская дорога, предсѣдателемъ комитета которой состоитъ самъ князь Х., значительно продолжена, при чемъ новый министръ путей сообщенія лично посѣтилъ лѣтомъ 1895 г., Сибирь и посылалъ съ экстренными полномочіями своего товарища, генералъ-лейтенанта Н. П. Петрова. Проектированы и начаты постройкою нѣсколько новыхъ, имѣющихъ важное значеніе, линій, а именно дорога отъ Бологова на Псковъ, которая соединитъ Ригу съ Рыбинскомъ; нѣсколько малыхъ вѣтвей, имѣющихъ цѣлью продолжить линію Рига-Рыбинскъ до Ярославля; жел. дорога отъ Москвы до Брянска, сокращающая путь отъ Москвы въ Кіевъ; дорога отъ Царицына до Тихорѣцкой, служащая продолженіемъ Волги до Чернаго моря и, наконецъ, дорога изъ Тифлиса на Карсъ. Кромѣ того, кн. Х. въ значительной мѣрѣ упорядочилъ внутреннее желѣзнодорожное управленіе, которому недоставало стройной организаціи. Въ желѣзнодорожныхъ правилахъ были пополнены многіе пробѣлы, на практикѣ вызывавшіе массу недоразумѣній: изданъ законъ о желѣзнодорожн. скоростяхъ, о смѣшанныхъ поѣздахъ, о взиманіи сборовъ за складку товаровъ въ станціонныхъ помѣщеніяхъ, о порядкѣ очередей отправленія грузовъ и т. д. Наконецъ, было учреждено управленіе желѣзныхъ дорогъ, контролирующее ихъ дѣятельность по всей Россіи. Однимъ изъ важныхъ явленій въ желѣзнодорожномъ мірѣ во время управленія кн. Х. нужно

считать введеніе удешевленнаго пассажирскаго тарифа. Правила о послѣднемъ обнародованы 1-го декабря 1894 г., т. е. до вступленія князя Х. на его теперешній постъ, но только въ 1895 г. ими могло воспользоваться общество; вскорѣ выяснилось, что русскія желѣзныя дороги были, въ сущности, недостаточно подготовлены къ введенію реформы, поставившей Россію по дешевизнѣ желѣзнодорожнаго проѣзда на первое мѣсто среди всѣхъ европейскихъ державъ; министерство оказалось вынужденнымъ установить доплаты на проѣздъ въ курьерскихъ и скорыхъ поѣздахъ; хотя такія доплаты нѣсколько и ограничиваютъ дѣйствія новаго тарифа, но онѣ вызваны не съ цѣлью увеличенія выручки, а исключительно въ видахъ уменьшенія наплыва пассажировъ въ поѣзда, которые лучше устроены и движутся съ большею скоростью. Въ области заграничныхъ сношеній русскія желѣзныя дороги впервые въ 1895 г. добились договоровъ съ пароходными обществами о содержаніи срочныхъ рейсовъ для вывоза русскихъ товаровъ за границу, при чемъ была уничтожена монополія нѣсколькихъ пароходствъ, не допускавшихъ свободной конкурренціи въ русскихъ портахъ. Министерство занято также дѣятельною разработкою выводовъ, выработанныхъ вторымъ съѣздомъ гидротехниковъ въ 1895 г. Въ управленіе кн. Х. министерствомъ путей сообщенія съ неслыханною быстротою разработанъ уставъ и открытъ въ Москвѣ (1896 г.) второй разсадникъ инженеровъ путей сообщенія—высшее инженерное училище. 30-го сентября 1896 г. совѣтъ Института инженеровъ путей сообщенія Имп. Александра I избралъ кн. Х. въ свои почетные члены. При поднесеніи князю этого званія, 24-го октября, директоръ Института, М. Н. Герсевановъ, въ своей рѣчи, слѣдующимъ образомъ охарактеризовалъ кн. Х.: „Еще до назначенія вашего сіятельства на высокій, нынѣ занимаемый постъ вы принимали дѣятельное участіе въ постройкѣ одной изъ важнѣйшихъ для Россіи жел. дорогъ, возбуждавшей у многихъ инженеровъ сомнѣнія въ возможности ея осуществленія; какъ главный инспекторъ жел. дорогъ—повліяли на упорядоченіе всей русской сѣти, наконецъ, какъ министръ путей сообщенія—въ короткое время вашего управленія исходатайствовали Институту инженеровъ путей сообщенія усиленный штатъ и въ невиданно-скорый срокъ устроили въ Москвѣ второй разсадникъ инженеровъ, чѣмъ обезпечили Россію на долгій срокъ достаточнымъ контингентомъ инженеровъ". Въ благодарность за содѣйствіе, оказанное экспедиціямъ, ѣздившимъ для наблюденія солнечнаго затмѣнія въ іюлѣ (28-го) 1896 г., кн. Х. астрономическимъ обществомъ избранъ въ почетные члены. Въ концѣ октября 1896 г. князь Х. также избранъ почетнымъ членомъ и Имп. техническаго общества. Почетный гражданинъ города Царицына. 14 мая 1896 г. пожалованъ въ кавалеры ордена св. Анны 1 ст.

Исполнительный и строгій начальникъ, князь Х. пользуется большимъ

симпатіями среди своихъ подчиненныхъ, какъ человѣкъ непоколебимой исполнительности и высоко-гуманный. Князь хорошо помнитъ тяжелую, хотя и добровольную, школу своей молодости—она то и служитъ источникомъ его сердечнаго отношенія къ нуждамъ мелкаго желѣзнодорожнаго люда. Съ удовольствіемъ князь вспоминаетъ о той порѣ, когда онъ служилъ машинистомъ: уже будучи министромъ, во время одной изъ своихъ поѣздокъ по Россіи, добровольно замѣстилъ машиниста и провелъ поѣздъ отъ станціи до станціи, доказавъ, что онъ и до-нынѣ въ совершенствѣ помнитъ технику вожденія поѣздовъ.

Павелъ Петровичъ Тыртовъ,

Вице-Адмиралъ,

УПРАВЛЯЮЩІЙ МОРСКИМЪ МИНИСТЕРСТВОМЪ.

Изъ дворянъ, родился въ своемъ родовомъ помѣстьѣ, Тверской губ., 3 іюля 1836 г. Первоначальное образованіе получилъ въ Морскомъ кадетскомъ корпусѣ. Въ службѣ съ 1852 г.; выпущенный въ офицеры въ 1854 г., вскорѣ получилъ назначеніе на корабль „Вилагонъ", стоявшій на Кронштадтскомъ рейдѣ для защиты крѣпости отъ нападенія пришедшаго соединеннаго англо-французскаго флота. По окончаніи Крымской кампаніи, Т. поступилъ въ Морскую академію, гдѣ въ 1857 г. окончилъ курсъ и произведенъ въ лейтенанты. Дальнѣйшую службу провелъ почти исключительно въ морѣ, проходя постепенно всѣ ступени, начиная съ младшаго мичмана и кончая начальникомъ эскадры въ Тихомъ океанѣ и за это время находился на палубѣ корабля въ общей сложности около 18 лѣтъ. Въ продолженіи службы командовалъ судами: винтовыми лодками „Стерлядь" (1858 г.) и „Чайка" (1859 г.), клиперомъ „Алмазъ" (1869 г.), броненосною лодкою „Смерчъ" (1869—1872 гг.), корветомъ „Аскольдъ" (1872—1879 гг.), на которомъ совершилъ кругосвѣтное плаваніе съ 1872 по 1877 г., батареей „Не тронь меня" (1879—1880 гг.), броненоснымъ фрегатомъ „князь Пожарскій" (1880 и 1881 гг.), фрегатомъ „Владиміръ Мономахъ" (1881—1884 гг.). Въ 1886 г., уже въ чинѣ контръ-адмирала, назначенъ помощникомъ начальника

глав. морского штаба (должность эту занималъ до 1891 г.), въ слѣдующемъ году—командующимъ шхернымъ отрядомъ Практической эскадры, въ 1889 г.—младшимъ флагманомъ Практической эскадры, въ 1891 г. — начальникомъ эскадры въ Тихомъ океанѣ, въ 1893 г.—начальникомъ главнаго управленія кораблестроенія и снабженій и предсѣдателемъ комитета Добровольнаго флота. На нынѣ занимаемый постъ управляющаго морскимъ министерствомъ назначенъ 13 іюля 1896 г.—Любовь къ флоту и преданность морскому дѣлу—традиціонная характерная черта фамиліи Тыртовыхъ. Съ тѣхъ поръ, какъ существуетъ русскій флотъ, въ спискахъ его постоянно встрѣчается имя Тыртовыхъ, и еще въ 1702 г. одинъ изъ нихъ, полковникъ Тыртовъ, командуя низовымъ полкомъ въ 1000 человѣкъ, посаженными на 30 донскихъ лодкахъ, атаковалъ 27 августа на Ладожскомъ озерѣ, близъ Кекгольма, парусную эскадру шведскаго вице-адмирала Нумерса, состоявшую изъ 8 судовъ: 3 бригантинъ, вооруженныхъ отъ 5 до 12 орудій, 3 галіотовъ, имѣвшихъ отъ 6 до 14 орудій, и 2 лодокъ. Атака эта была настолько рѣшительна, что адмиралъ Нумерсъ, потерявъ въ сраженіи 5 судовъ и 300 человѣкъ, съ остальною эскадрою ушелъ въ Выборгъ, оставивъ навсегда воды Ладожскаго озера во власти русскихъ. Имѣетъ орденъ Бѣлаго Орла и иностранные: греческій—Спасителя офицерскій крестъ, японскій—Восходящаго Солнца 3 ст., прусскій—Короны 2 ст. со звѣздою и французскій—Почетнаго Легіона Командорскій крестъ.

Графъ Алексѣй Павловичъ Игнатьевъ,

Генер. Штаба, Генералъ-Лейтенантъ,

ЧЛЕНЪ ГОСУДАРСТВЕННАГО СОВѢТА, КІЕВСКІЙ, ПОДОЛЬСКІЙ И ВОЛЫНСКІЙ ГЕНЕРАЛЪ-ГУБЕРНАТОРЪ.

Изъ дворянъ Тверской губерніи, родился 22 мая 1842 года. Образованіе получилъ въ Пажескомъ Его Величества корпусѣ, откуда выпущенъ въ офицеры (16 іюня 1859 года) л.-гв. въ гусарскій Его Величества полкъ и былъ прямо допущенъ къ пріемному экзамену въ Николаевскую академію генеральнаго штаба. Въ 1862 году окончилъ по первому разряду курсъ въ академіи генеральнаго штаба, отчисленъ л.-гв. въ гусарскій Его Величества полкъ и назначенъ дѣлопроизводителемъ хозяйственнаго комитета. Въ 1864 г. утвержденъ командиромъ эскадрона Его Величества; въ 1865 году назначенъ флигель-адъютантомъ къ Его Импер. Величеству; въ 1867 году назначенъ въ составъ коммиссій: 1) для повѣрки редакціи новаго устава о службѣ въ гарнизонѣ; 2) экзаменаціонной—для нижнихъ чиновъ Петербургскаго военнаго округа и 3) для производства инспекторскаго смотра учебному кавалерійскому эскадрону; въ 1868 году—командующимъ л.-гв. гусарскимъ Его Величества полкомъ; въ 1869 г.—командующимъ дивизіона и помощникомъ полковаго командира; въ 1871 году—командиромъ 2-го лейбъ-уланскаго Курляндскаго Его Величества полка; въ 1872 г. командированъ (за депутата) отъ 1-й кавалерійской дивизіи въ коммиссію, учрежденную

м-вами военнымъ и внутреннихъ дѣлъ, для разъясненія возникшихъ разногласій между полками этой дивизіи и гражданскимъ начальствомъ по отводу пастбищъ для травянаго довольствія лошадей этихъ полковъ; въ 1873 г. назначенъ для участвованія въ комитетѣ для обсужденія основныхъ правилъ къ составленію новаго положенія объ учебномъ кавалерійскомъ эскадронѣ и членомъ экзаменаціонной коммиссіи офицерамъ и нижнимъ чинамъ, прибывшимъ въ учебный кавалерійскій эскадронъ. Въ томъ же году назначенъ командующимъ кавалергардскимъ Ея Величества полкомъ, а въ слѣдующемъ—первою бригадою 1-й гвардейской кавалерійской дивизіи; въ 1875 г. произведенъ въ ген.-маіоры, съ утвержденіемъ въ должности полкового командира и назначеніемъ въ Свиту Его Величества; въ 1878 г. командированъ для присутствованія на маневрахъ франц. войскъ; въ томъ же году назначенъ предсѣдателемъ коммиссіи для составленія проекта устава о внутренней слу́жбѣ въ кавалеріи. Съ 1874 по 1881 г. состоялъ членомъ главнаго комитета по устройству и образованію войскъ; въ 1881 г. назначенъ начальникомъ штаба гвардейскаго корпуса, съ оставленіемъ въ Свитѣ Его Величества и съ сохраненіемъ навсегда мундира кавалергардскаго полка; въ 1883 г. начальствовалъ штабомъ своднаго гвардейскаго отряда въ Москвѣ, во время Священнаго коронованія Ихъ Имп. Величествъ; въ 1885 г. назначенъ и. д., а въ слѣдующемъ году утвержденъ въ должности ген.-губернатора Восточной Сибири и командующаго войсками Иркутскаго военнаго округа; въ 1887 г. И. Высочайше повелѣно именоваться иркутскимъ генералъ-губернаторомъ, съ оставленіемъ командующимъ войсками Иркутскаго военнаго округа и по генеральн. штабу; въ 1889 г. назначенъ товарищемъ министра внутреннихъ дѣлъ и въ томъ же году—кіевскимъ, подольскимъ и волынскимъ генералъ-губернаторомъ. Въ чинѣ генералъ-лейтенанта состоитъ съ 1886 г. 29 августа 1896 г. назначенъ членомъ Госуд. Совѣта, съ оставленіемъ въ занимаемыхъ должностяхъ. Имѣетъ орденъ Бѣлаго Орла и иностранные: австрійскій—Командорскій крестъ ордена Леопольда, французскій—Почетнаго Легіона, турецкій — Меджидіе 2 кл., персидскій — Льва и Солнца 2 ст. бухарскій—Восходящей Звѣзды, украшенный алмазами, и др.

Вячеславъ Константиновичъ фонъ-Плеве,

Дѣйствительный Тайный Совѣтникъ,

СЕНАТОРЪ, ГОСУДАРСТВЕННЫЙ СЕКРЕТАРЬ.

Изъ дворянъ. Родился въ 1846 году. Окончивъ курсъ въ Московскомъ университетѣ со степенью кандидата правъ, вступилъ въ службу 16 авг. 1867 г. кандидатомъ на судебныя должности при прокурорѣ Московскаго окружнаго суда и впродолженіе 14 лѣтъ служилъ по министерству юстиціи, послѣдовательно занимая, начиная съ 1868 г., должности товарища прокурора во владимірскомъ, а затѣмъ тульскомъ окружныхъ судахъ, прокурора въ Вологдѣ, товарища прокурора Варшавской судебной палаты и, наконецъ, прокурора СПб. судебной палаты. По этой должности П. долженъ былъ лично докладывать въ Бозѣ почившему Императору Александру II о ходѣ слѣдственнаго производства по дѣлу о государственныхъ преступленіяхъ, главнымъ образомъ о взрывѣ въ Зимнемъ Дворцѣ. Въ 1881 г. П. назначенъ директоромъ департамента государственной полиціи и членомъ состоявшей подъ предсѣдательствомъ статсъ-секретаря Каханова коммиссіи по составленію положенія о государственной охранѣ. Въ 1884 г. назначенъ сенаторомъ и товарищемъ министра внутреннихъ дѣлъ. На этомъ посту П. оставался до 1 января 1894 г., когда послѣдовало его назначеніе государственнымъ секретаремъ и главноуправляющимъ кодификаціонною частью при Государственномъ Совѣтѣ. П. принималъ живѣйшее участіе въ важнѣйшихъ

мѣропріятіяхъ министерства внутреннихъ дѣлъ; предсѣдательствовалъ въ коммиссіяхъ: по поводу паденія цѣнъ на сельско-хозяйственныя произведенія въ Россіи; по пересмотру дѣйствующихъ постановленій устава о фабричной и заводской промышленности; по составленію положенія объ управленіи степныхъ областей; по разсмотрѣнію вопросовъ объ иностранцахъ и колонистахъ, проживающихъ въ Россіи; по принятію и оставленію иностранцами русскаго подданства; по преобразованію земскихъ повинностей и дворянскихъ учрежденій въ Прибалтійскомъ краѣ; о мѣрахъ къ предупрежденію отчужденія крестьянскихъ земель; по пересмотру положенія о волостныхъ судахъ; по составленію проекта правилъ о производствѣ дѣлъ у земскихъ начальниковъ; по пересмотру городового и земскаго положеній; по пересмотру устава о народномъ продовольствіи и мн. др. Участвовалъ также въ трудахъ коммиссій: по обсужденію устройства зоологическаго музея при Императорской академіи наукъ для составленія правилъ мелліоративнаго кредита; для обсужденія вопроса о мѣрахъ къ поддержанію дворянскаго землевладѣнія; въ совѣщаніи по пересмотру существующихъ постановленій о евреяхъ и др. Когда въ 1892 г. былъ образованъ, подъ предсѣдательствомъ Наслѣдника Цесаревича, нынѣ благополучно царствующаго Государя Императора, особый комитетъ для помощи населенію, пострадавшему отъ неурожая, П. былъ назначенъ членомъ-дѣлопроизводителемъ этого комитета. 14 мая 1896 г. произведенъ въ высшій чинъ дѣйствительнаго тайнаго совѣтника. Имѣетъ орденъ св. Александра Невскаго.

Дмитрій Сергѣевичъ Сипягинъ,

Егермейстеръ Двора Его Императорскаго Величества,

ГЛАВНОУПРАВЛ. КАНЦЕЛЯРІЕЮ ПО ПРИНЯТІЮ ПРОШЕНІЙ, НА ВЫСОЧАЙШЕЕ ИМЯ ПРИНОСИМЫХЪ.

Изъ потомственныхъ дворянъ Московской губ. Родился въ 1853 г. По окончаніи курса въ С.-Петербургскомъ университетѣ со степенью кандидата правъ, въ 1876 году поступилъ на службу въ департаментъ общихъ дѣлъ министерства внутреннихъ дѣлъ. Въ 1878 году избранъ а должность кандидата предводителя дворянства Волоколамскаго уѣзда, почетнымъ мировымъ судьею Волоколамск. судебно-мирового округа и предсѣдателемъ мирового съѣзда. Въ 1879 г. избранъ попечителемъ Волоколамской земской больницы и утвержденъ блюстителемъ Волоколамскаго духовнаго училища. Въ 1881 г. избранъ предводителемъ дворянства Волоколамскаго уѣзда. Въ томъ же году назначенъ кандидатомъ къ временному члену въ особое присутствіе Правительств. Сената, для сужденія дѣлъ о государственныхъ преступленіяхъ, и избранъ на второе трехлѣтіе почетнымъ мировымъ судьею Волоколамскаго судебно-мирового округа и предсѣдателемъ мирового съѣзда. Въ 1882 г. назначенъ временнымъ членомъ въ особое присутствіе Правительствующаго Сената, для сужденія дѣлъ о государственныхъ преступленіяхъ. Въ 1884 г. избранъ на второе трехлѣтіе въ должность предводителя дворянства Волоколамскаго уѣзда и въ томъ же году избранъ

на должность Московскаго губернскаго предводителя дворянства. Въ 1885 г. пожалованъ въ званіе камергера Высочайшаго Двора и избранъ на третье трехлѣтіе почетнымъ мировымъ судьею Волоколамскаго судебно-мирового округа и предсѣдателемъ мирового съѣзда. Въ 1886 году назначенъ харьковскимъ вице-губернаторомъ и въ томъ же году избранъ почетнымъ гражданиномъ г. Волоколамска. Въ 1888 г. избранъ на четвертое трехлѣтіе почетнымъ мировымъ судьею Волоколамскаго судебно-мирового округа. Въ томъ же году назначенъ курляндскимъ губернаторомъ и избранъ почетнымъ мировымъ судьею Митаво-Баусскаго судебно-мирового округа. Въ 1891 году избранъ на пятое трехлѣтіе почетнымъ мировымъ судьей Волоколамскаго судебно-мирового округа и въ томъ же году назначенъ московскимъ губернаторомъ. Въ 1893 г. назначенъ товарищемъ министра государственныхъ имуществъ; въ 1894 г.—товарищемъ министра внутреннихъ дѣлъ; нынѣшній постъ занимаетъ съ 1895 г. Имѣетъ орденъ св. Анны 1 ст.

Анатолій Николаевичъ Кудомзинъ,

Дѣйствительный Тайный Совѣтникъ,

УПРАВЛЯЮЩІЙ ДѢЛАМИ КОМИТЕТА МИНИСТРОВЪ,
СТАТСЪ-СЕКРЕТАРЬ.

Изъ дворянъ Костромской губ. Родился въ 1838 г. Окончивъ курсъ въ СПб. университетѣ по юридическому факультету, вступилъ въ службу 17 мая 1861 г. мировымъ посредникомъ на родинѣ, въ Костромской губ., но вскорѣ отправился за границу для пополненія своего образованія, слушалъ лекціи въ Гейдельбергскомъ и др. университетахъ и, по возвращеніи, перешелъ на службу въ Государственную канцелярію, а затѣмъ въ канцелярію комитета министровъ. Въ 1878 г. пожалованъ въ гофмейстеры, а въ 1879 г. назначенъ товарищемъ министра государственныхъ имуществъ при министрѣ кн. Ливенѣ и занималъ этотъ постъ также при статсъ-секретарѣ М. Н. Островскомъ. Съ 1883 г. занимаетъ постъ управляющаго дѣлами комитета министровъ. Съ учрежденіемъ въ 1891 г. комитета Сибирской ж. д., подъ предсѣдательствомъ Наслѣдника Цесаревича, нынѣ благополучно царствующаго Государя Императора, К. состоитъ также управляющимъ дѣлами этого комитета. Въ 1896 г. командированъ по Высочайшему повелѣнію съ особымъ порученіемъ на строющуюся Сибирскую желѣзную дорогу. Въ теченіе многихъ лѣтъ состоитъ членомъ комитета пріюта заслуженныхъ гражданскихъ чиновниковъ. Въ 1883 г. пожалованъ въ статсъ-секретари

Его Императорскаго Величества, въ 1892 г. произведенъ въ высшій чинъ дѣйствительнаго тайнаго сов. Имѣетъ орденъ св. Александра Невскаго. Ученые труды К.: „Поземельная подать въ Англіи", „Постройка жел. дорогъ въ Россіи и на Западѣ", „Очеркъ налоговъ на спиртные напитки въ нѣкоторыхъ государствахъ Европы", „Государственные доходы и расходы въ Россіи XVIII стол.", „Финансовые документы царствованія Императрицы Екатерины II" и др. К. далъ сильный толчекъ дѣлу эксплоатаціи фосфоритныхъ залежей въ Россіи: въ его имѣніи организована правильная ихъ разработка. Н. Куломзинская фосфоритная мука пользуется большою популярностью.

Гг. Сенаторы и Товарищи Министровъ,

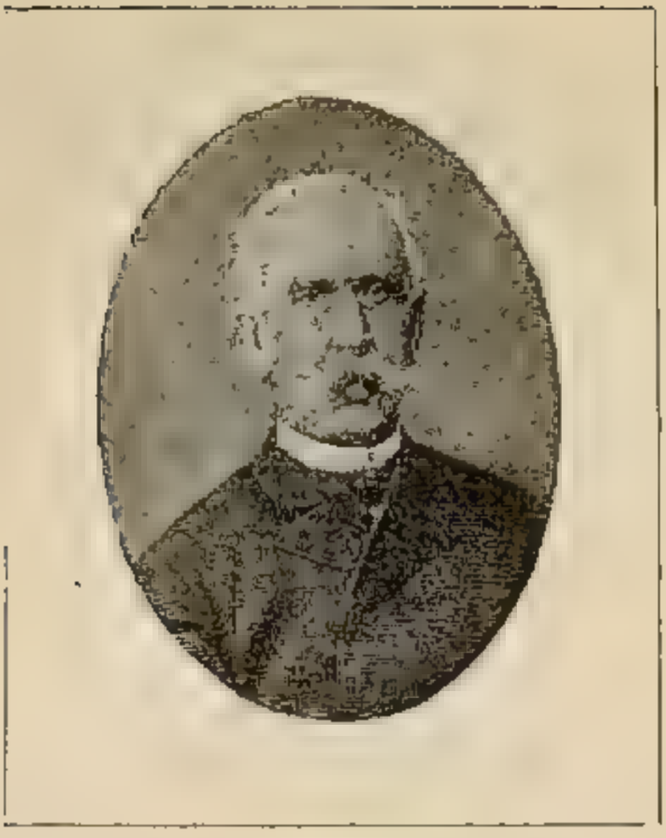

Иванъ Самойловичъ Алопеусъ,

Тайный Совѣтникъ,

СЕНАТОРЪ, ПРИСУТСТВУЮЩІЙ ВЪ Д-ТѢ ГЕРОЛЬДІИ ПРАВИТЕЛЬСТВУЮЩАГО СЕНАТА.

Родился въ Царскомъ Селѣ 11-го мая 1824 г. По окончаніи курса въ Михайловскомъ артил. училищѣ, произведенъ въ прапорщики 2-го августа 1843 г. съ оставленіемъ по артиллеріи и при Михайловскомъ артиллерійскомъ училищѣ для продолженія курса высшихъ наукъ. Въ іюнѣ 1844 г. окончилъ въ числѣ первыхъ курсъ въ старшемъ офицерскомъ классѣ и, по удостоенію конференціи, былъ представленъ къ переводу лейбъ-гвардіи въ 2-ю артиллерійскую бригаду. Прикомандированный 20-го мая 1849 г. къ батарейной № 3 батареѣ л.-гв. 2-й артиллерійской бригады, А. съ 22-го мая по 10-е ноября этого года находился, по случаю Венгерской кампаніи, въ походѣ гвардіи къ западнымъ предѣламъ Имперіи. Вскорѣ по возвращеніи изъ похода, а именно 20-го декабря 1851 г., прикомандированъ къ Императорскому училищу правовѣдѣнія, въ которомъ безпрерывно прослужилъ до 7-го ноября 1890 г. Произведенный въ апр. 1853 г. въ штабсъ-капитаны, а спустя годъ въ капитаны, А. былъ въ сентябрѣ 1855 г. допущенъ къ исправленію должности инспектора воспитанниковъ училища правовѣдѣнія; въ этой должности утвержденъ въ мартѣ 1856 г. и оставался въ ней до 15-го декаб. 1877 г., неоднократно исполняя обязанности директора.

15-го декаб. 1877 г. — назначенъ директоромъ Императорскаго училища правовѣдѣнія и въ этой должности пробылъ около 13 лѣтъ, а 7-го ноября 1890 г. Всемилостивѣйше повелѣно присутствовать въ Правительствующемъ Сенатѣ. Имѣетъ орденъ св. Владиміра 2 ст.

Валеріанъ Аленсѣевичъ Андреевъ,

Тайный Совѣтникъ,

СЕНАТОРЪ 5 Д-ТА ПРАВИТЕЛЬСТВУЮЩАГО СЕНАТА.

Изъ дворянъ. Родился въ 1830 году. По окончаніи курса въ Императорскомъ училищѣ правовѣдѣнія, вступилъ на службу въ д-ть герольдіи Правительствующаго Сената 12 мая 1847 г.; въ 1857 г. назначенъ и. д. предсѣдателя Подольской палаты уголовнаго суда; въ 1864 г. назначенъ подольскимъ вице-губернаторомъ; въ 1867 г. снова вернулся къ дѣятельности по судебному вѣдомству: въ этомъ году назначенъ прокуроромъ Тифлисской судебной палаты; въ 1869 г. командированъ въ Кутаисскую и Елисаветпольскую губерніи для обревизованія дѣйствій кутаисскаго и елисаветпольскаго прокурорскаго надзора по наблюденію за производствомъ слѣдствій. Въ томъ же году Высочайше утвержденъ вице-президентомъ Тифлисскаго попечительнаго о тюрьмахъ комитета. Въ 1870 году командированъ въ Кубанскую и Терскую области и въ столичные судебные округа для избранія на мѣстѣ лицъ, достойныхъ занять должности по прокурорскому надзору на Кавказѣ; въ 1871 г. командированъ въ Терскую и Кубанскую области для обзора дѣйствій прокурорскаго надзора по наблюденію за производствомъ слѣдствій; въ 1875 г. командированъ въ С.-Петербургъ для осмотра дома предварительнаго заключенія; въ 1878 г. командированъ въ Кутаисскую губернію въ мѣстечко Сачхеры, для наблю-

дан.я за производствомъ слѣдствія по дѣлу о похищеніи 7-лѣтней дочери крестьянина Сары Мадебадзе; въ 1888 г. назначенъ къ присутствованію въ Правительствующемъ Сенатѣ въ угол. касс. д-ть; въ 1889 г. назначенъ къ присутствованію въ высшее дисциплинарное присутствіе; въ 1892 году перемѣщенъ въ соединенное присутствіе 1 и кассаціонныхъ д-товъ, а въ 1896 г. перемѣщенъ въ V д-ть. Имѣетъ орденъ Бѣлаго Орла и знакъ за 40 лѣтъ службы.

Дмитрій Гавриловичъ Анучинъ,

Ген. Штаба, Ген.-отъ-Инф.,

СЕНАТОРЪ, ПЕРВОПРИСУТСТВУЮЩІЙ ВЪ ДЕПАРТАМЕНТѢ ГЕРОЛЬДІИ ПРАВИТЕЛЬСТВУЮЩАГО СЕНАТА.

Изъ дворянъ Тамбовской губ. Родился 9 апрѣля 1833 г. По окончаніи курса наукъ въ Павловскомъ кадетскомъ корпусѣ и затѣмъ по первому разряду въ Импер. военной академіи (нынѣ Николаевская академія генер. штаба), вступилъ въ службу въ 1851 г. прапорщикомъ л.-гв. въ Егерскій полкъ. Въ 1855 г. назначенъ въ отдѣльный Кавказскій корпусъ. Въ томъ же году командированъ въ штабъ войскъ на Кавказской линіи и въ Черноморіи. Въ 1857 г. переведенъ въ генеральный штабъ и состоялъ при 1 отдѣленіи департамента. Въ 1860 г. назначенъ правителемъ канцеляріи департамента генеральнаго штаба. Въ 1863 г. назначенъ въ распоряженіе помощника Его Императорскаго Высочества главнокомандующ. войсками въ Царствѣ Польскомъ генералъ-адъютанта графа Берга и за, отличіе, оказанное въ дѣлѣ съ польскими мятежниками въ окрестностяхъ дер. Осова, награжденъ золотою саблею съ надписью „за храбрость". Въ томъ же году состоялъ членомъ въ особо учрежд. военномъ судѣ для сужденія виновныхъ въ похищеніи изъ гл. казначейст. Царства Польскаго значительныхъ казенныхъ суммъ. Въ 1864 г. управлялъ д-мъ полиціи исполнительной управленія генер.-полиціймейстера въ Царствѣ Польскомъ и состоялъ членомъ особой Высочайше утвержденной

въ Варшавѣ коммиссіи по дѣлу о римско-католическихъ монастыряхъ въ Царствѣ Польскомъ. Въ томъ же году назначенъ для особыхъ порученій къ главнокомандующему войсками Варшавскаго военнаго округа. Въ 1865 г.—назначенъ радомскимъ гражданскимъ губернаторомъ. Въ 1877 году командированъ въ распоряженіе Его Императорскаго Высочества Главнокомандующаго дѣйствующею арміею для и. д. помощника завѣдующаго гражданскими дѣлами кн. Черкасскаго. Въ 1878 г. и. д. завѣдывающаго гражд. дѣлами. Въ томъ же году командированъ за границу въ Берлинъ на время конгресса въ распоряженіе русскихъ уполномоченныхъ: государств. канцлера кн. Горчакова и пословъ графа Шувалова и Убри. Въ 1879 г. назначенъ генералъ-губернаторомъ Восточной Сибири и командующимъ войсками Восточно-Сибирскаго военнаго округа; въ 1884 г.—командующимъ войсками Иркутскаго военнаго округа. Въ 1885 г. назначенъ сенаторомъ во 2 департаментъ Правительствующаго Сената и зачисленъ по Забайкальскому казачьему войску, съ оставленіемъ въ настоящей должности и по генер. штабу. Въ 1886 г. получилъ Высочайшую благодарность за особые труды при разработкѣ проекта правилъ объ особыхъ преимуществахъ гражданской службы въ отдаленныхъ краяхъ Имперіи. Въ 1891 г. произведенъ въ генер.-отъ-инфантеріи. Въ 1892 г. перемѣщенъ въ 1 департаментъ Сената, а съ 1894 г. состоитъ первоприсутствующимъ въ д-тѣ герольдіи. Имѣетъ орденъ св. Александра Невскаго и иностранный румынскій—Желѣзной Короны.

Николай Сергѣевичъ Арсеньевъ,

Тайный Совѣтникъ,

СЕНАТОРЪ 5 ДЕПАРТАМЕНТА ПРАВИТЕЛЬСТВУЮЩАГО СЕНАТА.

Изъ потомственныхъ дворянъ Тульской и Московской губ. (числится также дворяниномъ остзейскихъ провинцій). Родился въ 1832 г. По окончаніи курса наукъ въ Императорскомъ училищѣ правовѣдѣнія, въ 1853 г. вступилъ въ службу въ 1 отд. 5 департамента Правительствующаго Сената. Въ 1854 г. назначенъ младшимъ помощникомъ секретаря 1 отд. VI департамента Сената, въ 1856 г.—старшимъ помощн. секретаря 1 отд. V департамента Въ этомъ же году перешелъ на службу по Восточной Сибири съ причисленіемъ къ Иркутскому губернскому суду и съ откомандированіемъ для докладовъ по судебнымъ дѣламъ ген.-губернатору Восточной Сибири г.-ад. Муравьеву, впослѣдствіи графу Амурскому. Въ 1857 г. командированъ въ Кяхтинское градоначальство въ качествѣ и. д. чиновника особыхъ порученій главнаго управленія Вост. Сибири, произволилъ всестороннюю ревизію Нижнеудинскаго округа Иркутской губ. и всѣхъ присутственныхъ мѣстъ г. Нижнеудинска. За этотъ трудъ произведенъ внѣ правилъ въ чинъ коллежскаго ассесора въ 1858 г. Въ 1860 г. назначенъ чиновникомъ особыхъ порученій при Московскомъ военномъ генералъ-губернаторѣ и завѣдывалъ Московскимъ губ. архивомъ. Въ 1861 г. состоялъ членомъ отъ правительства въ мировыхъ съѣздахъ

Московской губерніи, по введенію въ дѣйствіе Положенія 19 февраля 1861 г. Въ 1863 г., по избранію дворянства, былъ предсѣдателемъ Московской угол. палаты. Въ 1866 г. назначенъ товар. предсѣдателя Московскаго окружнаго суда, тогда же избранъ почет. мир. судьей Можайска. А. былъ первымъ по времени и старшинству товарищемъ предсѣдателя окружнаго суда. Въ 1870 г. назначенъ предсѣдателемъ Воронежскаго окружнаго суда, а въ 1871 г.— Смоленскаго. Со времени введенія въ дѣйствіе судебныхъ уставовъ 1864 г., А. былъ дѣятельнымъ проводникомъ въ народѣ принциповъ гласнаго для всѣхъ равнаго суда. Въ 1877 г. назначенъ сенаторомъ, присутствующимъ въ угол. кассаціонномъ департаментѣ Сената. Въ 1895 г. перемѣщенъ въ 5 департаментъ Сената. Имѣетъ орденъ св. Владиміра 2 ст.

Антонъ Антоновичъ Арцимовичъ,

Тайный Совѣтникъ,

СЕНАТОРЪ УГОЛОВНАГО КАСОАЦІОННАГО ДЕПАРТАМЕНТА ПРАВИТЕЛЬСТВУЮЩАГО СЕНАТА.

Изъ дворянъ. Родился въ 1831 году. По окончаніи курса въ Императорскомъ Александровскомъ лицеѣ, вступилъ въ службу по м-ву внутрен. дѣлъ въ 1853 г. Въ 1854 г. перешелъ на службу въ канцелярію морскаго м-ва. Въ 1857 г. перемѣщенъ попечителемъ Калужскихъ богоугодныхъ заведеній. Въ 1859 г. опредѣленъ въ департаментъ министерства юстиціи и вскорѣ назначенъ тульскимъ губернскимъ уголовныхъ дѣлъ стряпчимъ. Въ 1863 г. назначенъ товарищемъ предсѣдателя Тульской палаты гражданскаго суда. Въ 1865 году переведенъ на ту же должность въ Псковъ. Въ 1866 г. назначенъ членомъ Псковскаго окружнаго суда, а въ 1867 г.— Воронежскаго. Въ 1869 г. назначенъ товарищемъ предсѣдателя Владимірск. окружнаго суда; въ 1877 г. — товарищемъ оберъ-прокурора уголовнаго кассац. д-та Правительствующаго Сената; въ 1890 г.— членомъ консультаціи при министерствѣ юстиціи учрежденной. Съ 1895 г. присутствуетъ въ Правит. сенатѣ. Имѣетъ орденъ св. Владиміра 2 ст.

Николай Ивановичъ Барковскій,

Тайный Совѣтникъ,

СЕНАТОРЪ, ГРАЖДАНСКАГО КАССАЦІОННАГО Д-ТА ПРАВИТЕЛЬСТВУЮЩАГО СЕНАТА.

Изъ дворянъ Херсонской губ. Родился въ 1840 г. Окончивъ курсъ въ Московскомъ университетѣ въ 1859 г., вступилъ въ службу по морскому вѣдомству въ 1862 г. Въ 1865 г. по прошенію перемѣщенъ во временную ревизіонную комиссію счетнымъ чиновникомъ (госуд. контроль). Въ 1868 г. назначенъ младшимъ ревизоромъ. Въ 1870 г. перемѣщенъ въ 4 департаментъ Сената; въ 1873 г. назначенъ оберъ-секретаремъ; въ 1876 г.—предсѣдателемъ Варшавскаго коммерческаго суда; въ 1881 г.—товарищемъ оберъ-прокурора гражд. касс. департамента; въ 1883 г.—членомъ комитета по начертанію гражданскаго уложенія; въ 1891 г.—членомъ консультаціи при министерствѣ юстиціи и въ 1895 г.—оберъ-прокуроромъ 3 департамента Правит. Сената. Въ званіи сенатора съ 14 мая 1896 г. Имѣетъ орденъ св. Станислава 1 ст.

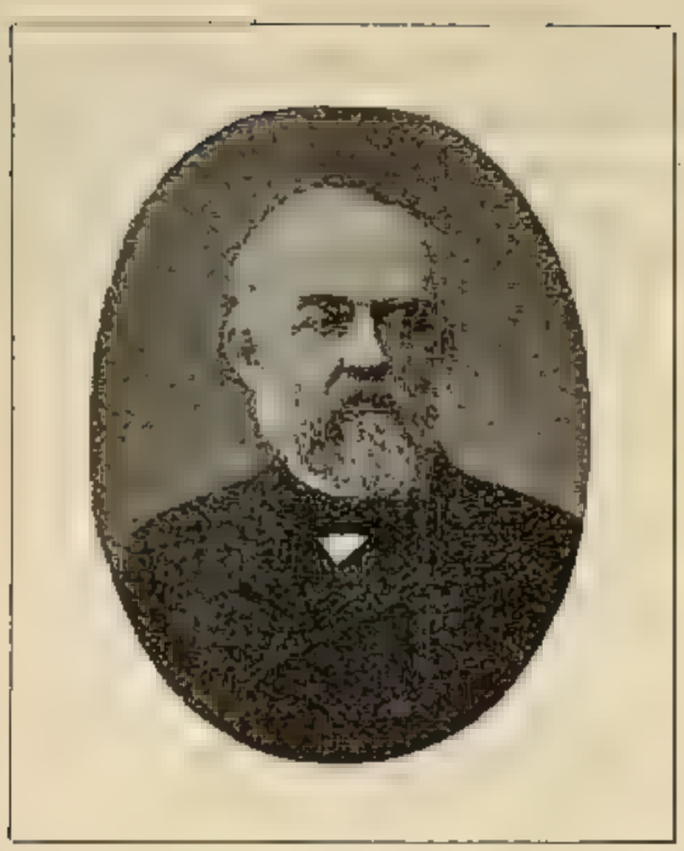

Владиміръ Ивановичъ Бартеневъ,

Тайный Совѣтникъ,

СЕНАТОРЪ ГРАЖДАНСКАГО КАССАЦІОН. ДЕПАРТАМЕНТА ПРАВИТЕЛЬСТВУЮЩАГО СЕНАТА.

Изъ потомственныхъ дворянъ Костромской губ. Родился 11 мая 1834 г. По окончаніи курса въ Император. училищѣ правовѣдѣнія, вступилъ 15 мая 1854 г. на службу въ 1 департаментъ Правительствующаго Сената, гдѣ прошелъ должности помощника секретаря и секретаря. Въ 1859 г. назначенъ состоять при сенаторѣ С. В. Сафоновѣ, ревизовавшемъ Пензенскую губ. Въ 1860 г. назначенъ оберъ-секретаремъ 1 отд. 3 д-та Сената, а въ 1866 г. переведенъ въ гражд. кассаціон. д-тъ Сената. Въ 1867 г. назначенъ членомъ Харьковской судебной палаты и ревизовалъ старыя судебныя мѣста этого округа, а затѣмъ состоялъ членомъ уголовнаго департамента этой палаты. Въ 1869 г. перемѣщенъ въ граждан. д-тъ; въ 1871 г.— предсѣдателемъ вновь открытаго Тамбовскаго окр. суда; въ 1874 г.—предсѣдателемъ д-та Спб. судебной палаты. Въ 1878 г. и. д. старшаго предсѣд. Спб. судебной палаты. Въ томъ же году назначенъ сенаторомъ въ гражданскій кассаціонный департаментъ, а въ слѣдующемъ году перемѣщенъ въ соединен. присутствіе кассац. и 1 департаментовъ Сената. Въ 1886 году засѣдалъ въ особомъ присутствіи для сужденія дѣлъ о государств. преступникахъ. Въ 1889 г.

назначенъ въ высшее дисциплинарное присутствіе. Имѣетъ орд. св. Александра Невскаго. Въ 1864—67 гг. читалъ лекціи судопроизводства (по судебнымъ уставамъ и сравнительному законодательству) въ Императорскомъ училищѣ правовѣдѣнія и въ военно-юридической академіи. Кромѣ того Б. въ разное время напечаталъ въ „Голосѣ“ и др. изданіяхъ оригинальныя и переводныя статьи юридическаго содержанія, а также нѣкоторыя отдѣльныя сочиненія.

Анатолій Дмитріевичъ Батуринъ,

Тайный Совѣтникъ,

СЕНАТОРЪ ГРАЖДАНСКАГО КАССАЦІОННАГО Д-ТА ПРАВИТЕЛЬСТВУЮЩАГО СЕНАТА.

Изъ потомственныхъ дворянъ. Родился въ 1836 г. По окончаніи курса въ Императорскомъ училищѣ правовѣдѣнія, вступилъ въ службу въ 1 отд. 3 д-та Правительствующаго Сената въ 1855 году. Въ 1859 году назначенъ товарищемъ предсѣдателя Пензенской гражданской палаты. Въ Пензѣ состоялъ также съ 1860 по 1862 г. директоромъ тюремнаго комитета. Въ 1862 г. назначенъ товарищемъ предсѣдателя 1 д-та СПб. палаты гражд. суда. Въ 1866 г. назначенъ предсѣдателемъ этой палаты и затѣмъ товарищемъ предсѣдателя СПб. окружнаго суда и пожалованъ въ званіе камеръ юнкера Двора Его Императорскаго Величества. Въ 1869 г. пожалованъ въ камергеры. Въ 1874 г. назначенъ геральдмейстеромъ; въ 1878 г.—оберъ-прокуроромъ межеваго д-та Правительствующаго Сената, а съ 1881 года присутствуетъ въ Правительствующемъ Сенатѣ. Имѣетъ орд. св. Анны 1 ст.

Алексѣй Порфирьевичъ Безобразовъ,

Дѣйствительный Тайный Совѣтникъ,

СЕНАТОРЪ 6 ДЕПАРТАМЕНТА ПРАВИТЕЛЬСТВУЮЩАГО СЕНАТА.

Изъ дворянъ Казанской губ. Родился въ 1830 г. По окончаніи курса въ Казанскомъ университетѣ, 24 февраля 1848 г. вступилъ въ службу въ Казанскую казенную палату. Въ 1850 г. перемѣщенъ въ департаментъ государственнаго казначейства. Въ 1857 г. управлялъ канцеляріею этого департамента, а въ 1858 г. назначенъ правителемъ ея. Въ 1863 г. состоялъ членомъ со стороны департамента въ комиссіи для разсмотрѣнія соображеній объ усиленіи средствъ казенныхъ палатъ и уѣзд. казначействъ. Въ 1864 г. назначенъ начальникомъ 1 отд. бухгалтеріи, а затѣмъ вице-директоромъ департамента государственнаго казначейства; въ 1869 г.—членомъ комиссіи, Высочайше утв. для пересмотра правилъ о служебныхъ преимуществахъ и пенсіоннаго устава и членомъ отъ министерства финансовъ въ Высочайше утв. комиссію для разрѣшенія вопроса о способѣ оплаты казенной корреспонденціи, пересылаемой по почтѣ. Въ 1872 г. назначенъ предсѣдателемъ комиссіи для пересмотра и согласованія проекта инструкціи казеннымъ палатамъ и казначействамъ; въ 1874 г.—членомъ совѣта министра финансовъ; въ томъ же году командированъ для обозрѣнія дѣлопроизводства и счетн. части Варшавской

казенной палаты, а въ 1877 г.—Нижегородской. Въ 1882 и 1885 гг. былъ почетн. мировымъ судьей по Цивильскому уѣзду Казанской губ. Въ 1886 г. назначенъ сенаторомъ въ 3 департаментъ Сената, въ 1888 г. перемѣщенъ въ 5 департаментъ Сената. Имѣетъ орденъ св. Александра Невскаго и черногорскій—кн. Даніила I 2 ст.

Дмитрій Борисовичъ Беръ,

Тайный Совѣтникъ,

СЕНАТОРЪ ПЕРВАГО ОБЩАГО СОБРАНІЯ 1, 2 И ГЕРОЛЬДІИ ДЕПАРТАМЕНТОВЪ СЕНАТА.

Изъ дворянъ. Родился въ 1834 году Въ 1853 году окончилъ курсъ въ С.-Петербургскомъ университетѣ и 9 января 1854 г. вступилъ на службу по м-ву юстиціи въ 4 д-тъ Сената. Въ 1856 г. переведенъ въ 1 департаментъ. Въ 1860 г. командированъ въ редакціонную комиссію при главномъ комитетѣ по крестьянскимъ дѣламъ и и. д. юрисконсульта консультаціи при м-вѣ юстиціи; въ 1862 г. назначенъ управляющимъ канцеляріею министерства юстиціи; въ 1864 г.—чиновникомъ особыхъ порученій V кл. при министерствѣ юстиціи. Въ 1866 г. и. д. старшаго юрисконсульта. Въ томъ же году назначенъ товарищемъ оберъ-прокурора гражданскаго кассаціоннаго департамента Сената. Въ 1871 г. назначенъ старшимъ предсѣдателемъ Одесской судебной палаты. Въ 1872 г. произведенъ въ тайные совѣтники. Въ 1874 г. назначенъ старшимъ предсѣдателемъ С.-Петербургской судебной палаты. Въ томъ же году назначенъ сенаторомъ. Въ 1876 г. исп. обязанности оберъ-прокурора уголовнаго кассаціоннаго департамента и общаго собранія кассаціонныхъ департаментовъ. Въ 1880 г. назначенъ членомъ комиссіи при министерствѣ юстиціи для обсужденія проекта общаго наказа о внутреннемъ распорядкѣ въ судебныхъ учрежденіяхъ, образованныхъ по судебнымъ уставамъ 20 нояб.

1864 г. Въ 1881 г. и. об. оберъ-прокурора общаго собранія и соединеннаго присутствія 1 и касс. департаментовъ Пр. Сената. Въ 1882 г. Высочайшимъ повелѣніемъ командированъ въ качествѣ уполномоченнаго отъ министерства юстиціи для пересмотра дѣйствующихъ о гражданскомъ управленіи на Кавказѣ узаконеній и составленія новаго по сему предмету положенія. Въ 1895 г. назначенъ къ присутствованію въ 1 д-тѣ, а затѣмъ перемѣщенъ въ соединенное присутствіе 1 и кассаціонныхъ департаментовъ Сената, а затѣмъ въ общее собраніе 1, 2 и герольдіи департаментовъ Сената. Имѣетъ брилліант. знаки ордена св. Александра Невскаго

Николай Николаевичъ Биппенъ,

Тайный Совѣтникъ,

СЕНАТОРЪ 5 ДЕПАРТАМЕНТА ПРАВИТЕЛЬСТВУЮЩАГО СЕНАТА.

Изъ потомственныхъ дворянъ С.-Петербургской губ. Родился въ 1831 г. По окончаніи курса въ Императорскомъ Александровскомъ лицеѣ, 1 января 1849 г. вступилъ въ службу по министерству внутреннихъ дѣлъ. Въ 1853 г. опредѣленъ въ департаментъ общихъ дѣлъ столоначальникомъ хозяйств. департамента, а въ 1857 г. -назначеемъ. Въ томъ же году избранъ депутатомъ отъ Ямбурскаго уѣзда въ С.-Петербургское Дворянское собраніе. Въ 1859 г. назначенъ правителемъ канцеляріи хозяйств. департамента, а потомъ начальникомъ 1 город. отд. того же департамента. Въ 1861 г. назначенъ Астраханскимъ вице-губернаторомъ; въ 1862 г.—директоромъ Астраханскаго тюремнаго комитета; въ 1863 г.—Могилевскимъ вице-губернаторомъ. Въ 1868 г. назначенъ Астраханскимъ губернаторомъ. Въ 1871 г. избранъ почетнымъ гражд. г. Астрахани. Въ 1880 г. назначенъ сенаторомъ во 2 отд. 5 д-та и избранъ почет. гражд. гор. Чернаго-Яра. Въ томъ же году назначенъ въ особое присутствіе Сената для сужденія дѣлъ о государ. преступленіяхъ. Въ 1883 году назначенъ предсѣдателемъ особой временной комиссіи по продовольственной части (при м-вѣ внутр. дѣлъ) и перемѣщенъ въ межевой департаментъ Сената. Въ 1885 г. перемѣщенъ въ 5 департаментъ Сената.

Въ 1886 г. участвовалъ въ трудахъ Высочайше утв. комиссіи по разработкѣ проекта правилъ объ особыхъ преимуществахъ гражданской службы въ отдаленныхъ краяхъ Имперіи Имѣетъ орденъ св. Александра Невскаго съ бриллантовыми украшеніями и персидскій—Льва и Солнца 1 степ.

Николай Петровичъ Богодюбовъ,

Тайный Совѣтникъ,

СЕНАТОРЪ 4 ДЕПАРТАМЕНТА ПРАВИТЕЛЬСТВУЮЩАГО СЕНАТА.

Изъ дворянъ. Родился въ 1841 г. Окончивъ курсъ въ Императорскомъ училищѣ правовѣдѣнія, вступилъ въ службу по министерству юстиціи 11 мая 1862 г. Въ 1866 г. переведенъ секретаремъ въ С.-Петербургскій окр. судъ. Въ 1868 г. переведенъ на службу по военно-судной части съ назначеніемъ помощникомъ военнаго прокурора С.-Петербургскаго окружнаго суда. Въ слѣдующемъ году отчисленъ отъ этой должности и причисленъ къ главному военно-судному управленію. Въ 1871 г. назначенъ столоначальникомъ гражд. отд. департамента м-ва юстиціи; въ 1872 г.—редакторомъ того-же отдѣленія. Въ 1874—5 гг. временно командированъ министромъ юстиціи для занятій въ законодательное отдѣленіе департамента министерства. Въ 1875 г. назначенъ и. д. юрисконсульта консультаціи, при министерствѣ юстиціи учрежденной. Въ 1877 г. управлялъ временно законодательнымъ отдѣл. Въ 1878 г. состоялъ юрисконсультомъ консультаціи при минист. юстиціи учрежденной. Въ 1883 г. Всемилостивѣйше повелѣно быть помощникомъ статсъ секретаря госуд. совѣта. Въ томъ же году и. д. статсъ-секретаря департамента гражд. и духовныхъ дѣлъ госуд. совѣта, а затѣмъ управляющ.

отдѣленіемъ дѣлъ госуд. секретаря. Въ 1884 г. утвержденъ въ должности статсъ-секретаря госуд. совѣта. Временно и. д. государственнаго секретаря съ 30 іюля по 19 октября 1891 г. Въ 1893 г. Всемилостивѣйше повелѣно присутствовать въ Правительств. Сенатѣ. Имѣетъ орденъ Бѣлаго Орла.

Александръ Львовичъ Боровиковскій,

Дѣйствительный Статскій Совѣтникъ,

ОБЕРЪ-ПРОКУРОРЪ ГРАЖДАНСКАГО КАССАЦІОННАГО Д-ТА ПРАВИТЕЛЬСТВУЮЩАГО СЕНАТА.

Изъ дворянъ. Родился 14 ноября 1844 г. По окончаніи курса въ Харьковскомъ университетѣ, вступилъ на службу въ Харьковскій окружный судъ 17 ноября 1867 г.; въ 1870 г. назначенъ товарищемъ прокурора Симбирскаго окружнаго суда; въ 1871 г. переведенъ на ту же должность въ С.-Петербургъ; въ 1878 г. избранъ и утвержденъ почетнымъ мировымъ судьею по Верхнеднѣпровскому судебно-мировому округу Екатеринославской губ.; въ 1883 г. назначенъ членомъ Одесской судебной палаты; въ 1885 г. избранъ поч. мир. судьею г. Одессы; въ 1894 г. назначенъ помощникомъ статсъ-секретаря Государственнаго Совѣта. Съ 8 апрѣля 1895 г. состоитъ оберъ-прокуроромъ гражданскаго кассаціоннаго д-та Правительствующаго Сената. Имѣетъ орденъ св. Анны 2 ст.

Юрій Степановичъ Будахъ,

Тайный Совѣтникъ,

СЕНАТОРЪ ГРАЖДАНСКАГО КАССАЦІОННАГО Д-ТА ПРАВИТЕЛЬСТВУЮЩАГО СЕНАТА.

Изъ дворянъ Тверской губ. Родился 12 іюня 1840 г. Окончивъ курсъ въ Тверской гимназіи первымъ, съ золотою медалью, поступилъ въ С.-Петербургскій университетъ и окончилъ курсъ по административному разряду юридическаго факультета со степенью кандидата. 6 ноября 1861 г. вступилъ въ службу по министерству внутреннихъ дѣлъ чиновникомъ особыхъ порученій при смоленскомъ губернаторѣ; былъ затѣмъ правителемъ канцеляріи олонецкаго губернатора и секретаремъ олонецкаго губернскаго по крестьянскимъ дѣламъ присутствія. По выходѣ 19 августа 1864 г. въ отставку, слушалъ въ Московскомъ университетѣ лекціи нѣкоторыхъ профессоровъ; получивъ затѣмъ степень кандидата юридическихъ наукъ этого университета, поступилъ 13 октября 1865 года вновь на службу, въ судебное вѣдомство, временнымъ судебнымъ слѣдователемъ по Нижегородской губ. Въ 1866 г. назначенъ судебнымъ слѣдователемъ 1 уч. Нижняго-Новгорода. По открытіи новыхъ судебныхъ установленій, занималъ послѣдовательно должности: съ 1866 г.—судебнаго слѣдователя Тульскаго окружнаго суда, сначала въ Богородицкомъ уѣздѣ, а потомъ въ 1 уч. города Тулы; съ 1867 г. члена вновь открытаго Харьковскаго окружнаго суда (первый

публичный докладъ въ гражданскомъ отдѣленіи этого суда былъ сдѣланъ Б—мъ); съ 1868 г.—члена СПб. окружнаго суда, по избранію общаго собранія сего суда; съ 1871 г. товарища предсѣдателя того же суда; съ 1876 г.—предсѣдателя Воронежскаго окружнаго суда. Въ 1879 г., по приглашенію государственнаго контролера, статсъ-секретаря Сольскаго, принялъ должность директора канцеляріи Государственнаго контроля, въ которой и состоялъ пять лѣтъ до назначенія членомъ совѣта Государствен. контроля. Съ 13 февраля 1891 г. присутствуетъ въ Правительствующемъ Сенатѣ по гражданскому кассаціонному департаменту. Имѣетъ орденъ св. Владиміра 2 ст.

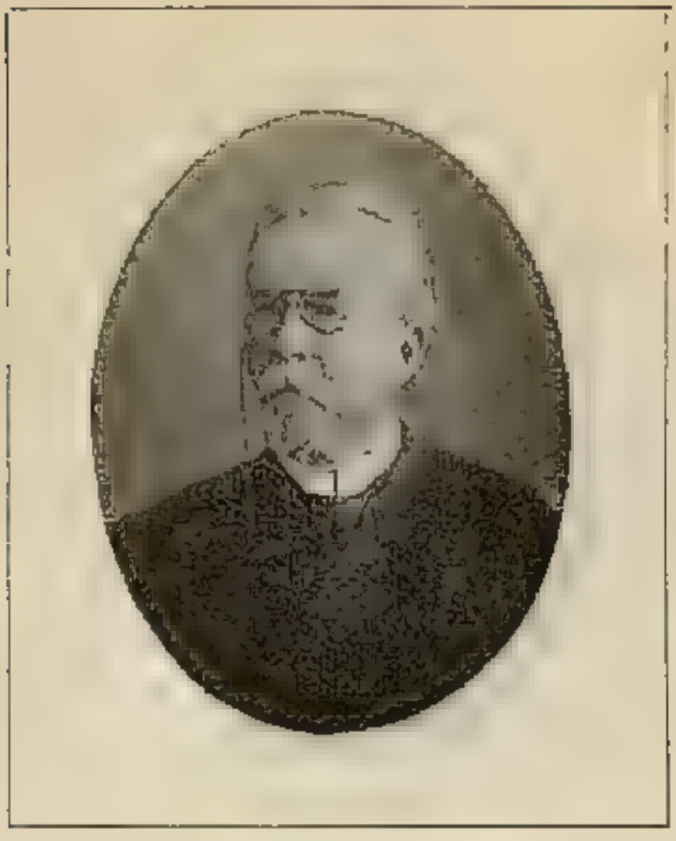

Павелъ Петровичъ Веселовскій,

Тайный Совѣтникъ,

СЕНАТОРЪ ГРАЖДАНСКАГО КАССАЦІОННАГО Д-ТА ПРАВИТЕЛЬСТВУЮЩАГО СЕНАТА.

Изъ дворянъ. Родился въ 1837 г. По окончаніи курса въ Императорскомъ Александровскомъ лицеѣ, вступилъ на службу по министерству юстиціи въ 1859 г. Въ 1865 г. состоялъ помощникомъ юрисконсульта консультаціи при министерствѣ юстиціи учрежденной, а въ 1866 г.—юрисконсультомъ. Въ томъ же году назначенъ членомъ вновь открытаго СПб. окружнаго суда; въ 1868 г.—прокуроромъ Херсон. окруж. суда; въ 1869 г.— товарищ. прокурора Одесской судебной палаты. Въ 1872 г. назначенъ предсѣдателемъ Екатеринославскаго окружнаго суда, въ 1877 г.— предсѣдателемъ д-та Харьковской судебной палаты; въ 1883 г.—старшимъ предсѣдателемъ Одесской судебной палаты. Въ 1884 г. обревизовалъ дѣлопроизводства Екатеринославскаго и Симферопольскаго окружныхъ судовъ, въ 1885 г.—Каменецъ-Подольскаго, въ 1886 г.—Херсонскаго и Кишиневскаго, въ 1887 г.—Екатеринославскаго и Симферопольскаго, въ 1888 г.—Елисаветградскаго и Херсонскаго и въ 1889 г.— Одесской судебной палаты. Въ 1888 г. произведенъ въ тайные совѣтники, а въ слѣдующемъ году назначенъ къ присутствованію въ гражданскій кассаціонный департаментъ Сената. Имѣетъ орденъ св. Анны 1 ст.

Иванъ Ивановичъ Вильсонъ,

Тайный Совѣтникъ,

СЕНАТОРЪ 1 ДЕПАРТАМЕНТА ПРАВИТ. СЕНАТА И СОЕД. ПРИСУТСТВІЯ 1 И КАССАЦ. ДЕПАРТАМЕНТОВЪ СЕНАТА.

Родился въ 1837 г. По окончаніи курса въ СПб. университетѣ, вступилъ въ 1858 г. на службу по м-ву внутр. дѣлъ. Въ 1861 г. командированъ за границу для изученія производившихся въ то время народныхъ переписей въ Англіи и Франціи. Отчеты В. послужили основаніемъ для разработки вопроса о переписяхъ въ Россіи и для производства первыхъ опытовъ однодневныхъ переписей въ С.-Петербургѣ и др. Въ 1863 г. назначенъ мл. редакторомъ статистическаго отдѣла въ центральный стат. комитетъ. Въ 1865 г. переведенъ въ департаментъ сельскаго хозяйства начальникомъ статистич. отдѣленія. Въ 1867 г. переименованъ въ старшіе редакторы департамента земледѣлія и сельской промышленности. Въ 1873 г. принималъ дѣятельное участіе въ трудахъ Высочайше утвержденной коммиссіи для изслѣдованія положенія сельскаго хозяйства и сельской производительности въ Россіи. Въ 1876 г. командированъ въ качествѣ оффиціальн. делегата отъ русскаго правительства на 9 междунар. статистич. конгрессъ въ Буда-Пештѣ. Въ 1878 г. назначенъ помощникомъ статсъ-секретаря государственнаго совѣта. Въ 1882 г.—и. д. статсъ-секретаря департамента госуд. экономіи госуд. совѣта, а въ 1884 г. утвержденъ статсъ-секретаремъ. Въ 1892 г. назначенъ къ присутствованію

въ департаментъ герольдіи Правительствующ. Сената, а затѣмъ перемѣщенъ въ межевой департаментъ. Въ 1893 г. перемѣщенъ въ 1 департаментъ и въ соединенное присутствіе 1 и кассаціонныхъ департаментовъ Сената. Съ 1895 г. состоитъ по Высочайшему повелѣнію членомъ главной переписной коммиссіи по производству предстоящей первой всеобщей переписи населенія Имперіи. Имѣетъ орденъ св. Александра Невскаго и шведскій командорскій крестъ ордена Вазы 2 класса. Предсѣдательствуетъ въ отдѣленіи статистики Императорскаго русскаго географическаго общества. Почетный членъ международнаго статистическаго института. Перу В. принадлежатъ многочисленные труды по статистикѣ: „Объясненіе къ сельско-хозяйственному атласу Европейской Россіи" (за этотъ трудъ В. удостоенъ высшей награды географическаго общества — Константиновской медали), „Изслѣдованіе о выкупныхъ за земли платежахъ крестьянъ-собственниковъ, бывш. помѣщичьихъ", „Статистическое обозрѣніе русскаго государственнаго бюджета за 10-лѣтіе 1875—1884 гг." и др.

Александръ Григорьевичъ Вишняковъ,

Тайный Совѣтникъ,

СЕНАТОРЪ 4 ДЕПАРТАМЕНТА ПРАВИТЕЛЬСТВУЮЩАГО СЕНАТА.

Родился въ 1836 году. Образованіе получилъ въ с.-петербургской духовной академіи, которую окончилъ со степенью магистра въ 1861 г. Въ 1862 году поступилъ на службу въ министерство внутреннихъ дѣлъ сначала по д-ту общихъ дѣлъ, для занятій по русскому расколу, а потомъ въ томъ же году перешелъ въ хозяйственный д-тъ м-ва внутреннихъ дѣлъ, въ которомъ сосредоточены городскія и (впослѣдствіи) земскія дѣла съ разнообразными ихъ развѣтвленіями. Здѣсь В. послѣдовательно занималъ должности: помощника столоначальника (25 іюня—18 декабря 1862 г.), столоначальника (18 декабря 1862 г.—31 мая 1867 г.), начальника отдѣл. (31 марта 1867 г.—5 марта 1871 г.), вице-директора (5 марта 1871 г.—20 апрѣля 1880 г.) и директора (20 апрѣля 1880 г.—20 ноября 1891 г.); 20 ноября 1891 г. назначенъ сенаторомъ, присутствующимъ въ 4-мъ д-тѣ Правительствующаго Сената. Вступленіе В. въ составъ хозяйственнаго д-та совпало съ открытіемъ обширныхъ работъ по преобразованію городскаго управленія въ Имперіи, которыя и упали потомъ главною своею тяжестью на В. По программѣ этихъ работъ были образованы во всѣхъ городахъ губерній, управляемыхъ по общему учрежденію, особыя коммиссіи изъ городскихъ

обывателей и первымъ дѣломъ нужно было сгруппировать трудъ этихъ коммиссій въ одно стройное цѣлое, въ видѣ такого систематическаго свода, который бы въ сжатомъ видѣ обнималъ собою всѣ характерныя особенности мѣстныхъ соображеній. Сводъ этотъ, суммирую отдѣльные своды по городамъ и губерніямъ, былъ составленъ В. для внесенія въ Государствен. Совѣтъ и для включенія резюме его въ представленіе министерству внутреннихъ дѣлъ въ теченіе осени 1862 г. и зимы 1863 г. Законченныя работы по городской реформѣ и самый законопроектъ былъ представленъ въ Государственный Совѣтъ въ 1866 г. Въ слѣдующемъ году на В. было возложено и выполнено имъ обозрѣніе дѣйствующаго законодательства по обществен. управленію, для уясненія объема предстоявшей кодификаціонной работы, что потребовавшей постатейнаго пересмотра всего свода закон., насколько онъ соприкасается съ подлежащими частями свода законовъ. Въ 1868 г. Государственный Совѣтъ призналъ нужнымъ подвергнуть проектъ городской реформы обсужденію въ особой коммиссіи подъ предсѣдательствомъ покойнаго князя С. Н. Урусова. В. былъ назначенъ дѣлопроизводителемъ въ нее и, кромѣ того, на немъ лежало наблюденіе за печатаніемъ исполненной работы (составившей почти цѣлый томъ въ 500 слишкомъ печатныхъ страницъ) и корректура. Городовое Полож. было удостоено Высочайшаго утвержденія 16 іюня 1870 г., а въ маѣ слѣдующаго—было приступлено къ составленію соображеній о примѣненіи этого положенія къ Петербургу, Москвѣ и Одессѣ; въ январѣ 1873 г. была образована коммиссія для городской реформы въ девяти западныхъ губерніяхъ, а въ январѣ 1874 г. подобная же коммиссія сформирована для преобразованія городскаго управленія въ трехъ прибалтійскихъ губерніяхъ. Во всѣхъ этихъ работахъ В. являлся уже не только исполнителемъ, но и иниціаторомъ, выполнявшимъ при томъ весь письменный объемистый трудъ, съ самаго начала и до конца, безъ всякихъ сотрудниковъ и помощниковъ. На немъ же потомъ безраздѣльно лежало трудное дѣло по введенію Городового Положенія и направленію городской реформы, согласно принятымъ для него началамъ, для чего В. взялъ на себя громадный трудъ просматривать всѣ постановленія реформированныхъ городскихъ думъ и губернскихъ по городскимъ дѣламъ присутствій. Черезъ двадцать лѣтъ послѣ утвержденія перваго Городового Положенія на долю В. выпало составленіе второго, по предварительномъ выясненіи обнаружившихся несогласій съ измѣнившимся направленіемъ законодательной дѣятельности, истребованіи пространныхъ мѣстн. отзывовъ и приведеніи ихъ въ систему, что было выполнено въ періодъ времени съ августа 1890 г. по февраль 1891 г.; передъ тѣмъ же имъ, по разсмотрѣніи въ особомъ совѣщаніи, было переработано положеніе о губернскихъ и уѣздныхъ земскихъ учрежденіяхъ. Кромѣ перечисленныхъ трудовъ, В.

принималъ участіе въ пересмотрѣ строительнаго устава и соотвѣтствен. частей питейнаго устава, опредѣлявшихъ порядокъ и условія открытія мѣстъ раздробительной продажи питей; въ устройствѣ административныхъ губернскихъ и уѣздныхъ учрежденій; въ совѣщаніи по обезпеченію семействъ воинскихъ чиновъ, убитыхъ, умершихъ отъ ранъ и безъ вѣсти пропавшихъ въ войну 1877 г.; въ обсужденіи торговаго судопроизводства и судоустройства; въ устройствѣ ярмарочнаго управленія въ Нижнемъ-Новгородѣ; въ измѣненіи дѣйствующаго нынѣ положенія о городскихъ общественныхъ банкахъ; въ разработкѣ общаго желѣзно-дорожнаго устава; въ пересмотрѣ постановленія о фабричной и заводской промышленности; въ установленіи новыхъ правилъ для земскаго обложенія; въ преобразованіи земскихъ повинностей въ прибалтійскихъ губерніяхъ и пр. Заслуживаютъ также особаго вниманія труды В. въ дѣлѣ общественнаго призрѣнія въ неземскихъ губерніяхъ, гдѣ существуютъ приказы общественнаго призрѣнія. Освободивъ казну отъ ежегоднаго расхода на это дѣло свыше 500,000 руб., дѣло призрѣнія, благодаря В., приняло, въ то же время, твердо обезпеченное положеніе что, между прочимъ, выразилось въ устройствѣ сельской врачебной помощи, до того времени вовсе не организованной въ губерніяхъ. Начало литературной дѣятельности В. относится къ 1861 г., когда имъ было напечатано обширное изслѣдованіе: „Объ анабаптистахъ или меннонитахъ"; затѣмъ цѣлый рядъ его работъ, посвящен. главн. образомъ изученію историческихъ и бытовыхъ сторонъ русскаго раскола помѣщенъ въ „Православномъ Обозрѣніи", „Духѣ христіанина", „Сынѣ Отечества", „Спб. Вѣдом.", „Отечествен. Запискахъ", „Недѣли", „Библіотекѣ для чтенія" и др. Послѣ 1867 г. литератур. профессія В. сосредоточена на многочисленныхъ оффиціальныхъ изданіяхъ и сотрудничествѣ въ „Правительствен. Вѣстн.", гдѣ имъ было помѣщено не мало отдѣльныхъ изслѣдованій и велся цѣлый отдѣлъ подъ названіемъ городской хроники; подъ его редакціею или руковод. были изданы отчеты о городскихъ и земскихъ доходахъ и расходахъ за длинный рядъ лѣтъ, Сборникъ распоряженій по земству, томъ городской хроники, шесть томовъ матеріаловъ по городскому обществен. управленію и Городовое Положеніе 1870 г. съ объясненіями, принадлежащими исключит. его перу. Имѣетъ орденъ св. Александра Невскаго. Почетный гражданинъ г. Павловска, воронежской губерніи.

Князь Константинъ Дмитріевичъ Гагаринъ,

Тайный Совѣтникъ,

СЕНАТОРЪ 2 ОБЩАГО СОБРАНІЯ ПРАВИТЕЛЬСТВУЮЩАГО СЕНАТА.

Родился въ 1843 г. Въ службу вступилъ въ 28 флотскій экипажъ юнкеромъ; въ 1857 г. былъ въ 9 и 2 фл. экип. и на фрегатѣ „Дмитрій Донской“ и въ 1872 г. переведенъ на службу въ м-во внутренн. дѣлъ. Въ 1877 г. назначенъ Калужскимъ вице-губернаторомъ, а въ 1875 г.—Кутаискимъ вице-губернаторомъ. Въ 1878 г. назначенъ Тифлисскимъ губернаторомъ, а въ 1883 г.—Рязанскимъ губернаторомъ. Въ 1886 г. назначенъ товарищемъ министра внутреннихъ дѣлъ и членомъ совѣта по тюремнымъ дѣламъ. Въ 1887 г. избранъ почетн. членомъ Археологическаго института. Въ 1889 г. назначенъ сенаторомъ и въ томъ же году избранъ почетнымъ членомъ Ветеринарнаго комитета. Въ 1890 году назначенъ присутствовать въ 4 департаментѣ Правительств. Сената; въ томъ же году перемѣщенъ въ межевой департаментъ, а въ 1894 г.—во 2 общее собраніе Правительствующаго Сената. Имѣетъ орденъ Бѣлаго Орла, и иностранные: греческій—Спасителя кавалер. кр., персидскій—Льва и Солнца 1 ст. и мекленбургъ-шверинскій—команд. кр. Вендской короны со звѣздою.

Николай Мартыновичъ Гартингъ,

Тайный Совѣтникъ,

СЕНАТОРЪ 2 ОБЩАГО СОБРАНІЯ ПРАВИТЕЛ. СЕНАТА.

Родился въ 1826 г. Окончилъ курсъ въ Императорскомъ царскосельскомъ лицеѣ и 6 февраля 1843 г. вступилъ на службу по министер. государственныхъ имуществъ. Въ 1846 г. прикомандированъ къ коммиссіи, отправленной за границу для собранія свѣдѣній о льняной промышленности. Въ 1847 г. пожалованъ камеръ-юнкеромъ Двора Е. И. В. и въ томъ же году назначенъ помощн. дѣлопроизводителя и библіотекаремъ ученаго комитета министерства государственныхъ имуществъ, а въ 1850 г. дѣлопроизводителемъ. Въ 1853 г. назначенъ гласнымъ СПб. городской думы и начальникомъ отдѣленія министерства государственныхъ имуществъ. Въ 1856 г. состоялъ чиновникомъ особыхъ порученій при департаментѣ сельскаго хозяйства V класса и засѣдалъ въ общемъ присутствіи д-та въ качествѣ члена съ правомъ голоса, а также присутствовалъ при экзаменахъ въ Лѣсномъ и Межевомъ институтахъ и производилъ ревизію въ отдѣленіяхъ департамента. Въ 1857 г. назначенъ чиновникомъ особыхъ порученій V класса при министер. государствен. имуществъ, а въ слѣдующемъ году—управляющимъ Вятскою палатою государственныхъ имуществъ и директоромъ Вятскаго попечительнаго о тюрьмахъ комитета. Въ 1860 г. былъ управляющимъ Тамбовскою палатою государственныхъ имуществъ: въ 1861 г.—членомъ Тамбовскаго губернскаго

по крестьянскимъ дѣламъ присутствія и директоромъ Тамбовскаго тюремнаго комитета. Съ 1883 года занималъ должность Архангельскаго граждан. губернатора, а съ 1886 г. тамбовскаго губернатора. Состоитъ почетнымъ гражданиномъ городовъ: Архангельска, Онеги, Пинеги, Шенкурска, Тамбова, Шацка, Елатьмы, Козлова и Моршанска. Тамбовскимъ обществомъ взаимн. кредита пожертвованъ капиталъ въ 3,500 р., изъ процентовъ котораго учрежд. стипендія при Московскомъ университетѣ имени Гартинга. Кромѣ этого, учреждены 10 стипендій имени съ капитала въ 4,000 р. при Тамбовской мужской гимназіи и четыре стипендіи съ капитала 1,600 р., пожертвованнаго служащими по министерству внутреннихъ дѣлъ чиновниками Тамбовской губерніи. Козловское гор. общество учредило при сиротскомъ отдѣленіи Козловской Николаевской богадѣльни 5 стипендій имени Гартинга въ память 10-лѣтняго управленія его губерніею. Въ 1876 г. назначенъ сенаторомъ. Въ 1877 г. повѣлено присутствовать въ угол. касс. д-тѣ. Въ 1889 г. перемѣщенъ въ 5 д-тъ Сената; въ 1893 г.—въ общее (2-е) собраніе судебныхъ и межев. д-товъ Сената. Имѣетъ орденъ св. Александра Невскаго и персидскій—Льва и Солнца 1 ст.

Карлъ Михаиловичъ Гартневичъ,

Тайный Совѣтникъ,

СЕНАТОРЪ УГОЛОВНАГО КАССАЦІОННАГО ДЕПАРТАМЕНТА ПРАВИТЕЛЬСТВУЮЩАГО СЕНАТА.

Изъ дворянъ. Родился въ 1840 г. По окончаніи курса въ Импер. училищѣ правовѣдѣнія, опредѣленъ въ 1860 г. на службу въ 3 д-ть Прав. Сената. Въ 1868 г. назначенъ редакторомъ угол. отд. д-та м-ва юстиціи; въ 1869 г.—членомъ отъ м-ва юстиціи въ коммиссію при М. В. Д. для разсмотрѣнія вопроса объ устройствѣ тюремной части въ С.-Петербургѣ. Въ 1872 году назначенъ начальникомъ отдѣленія д-та м-ва Юстиціи. Въ 1875 г. назначенъ почетнымъ мировымъ судьею Бѣльскаго мирового округа Гродненской губ. и членомъ консультаціи м-вѣ Юстиціи учрежд.; въ 1877 г.—оберъ-прокуроромъ 1-го отд. 5-го д-та Прав. Сената и производилъ ревизію въ 5-мъ д-тѣ. Въ 1882 г. назначенъ сенаторомъ. Имѣетъ орденъ св. Анны 1-й ст. Состоитъ членомъ совѣта Императ. Россійскаго о-ва плодоводства.

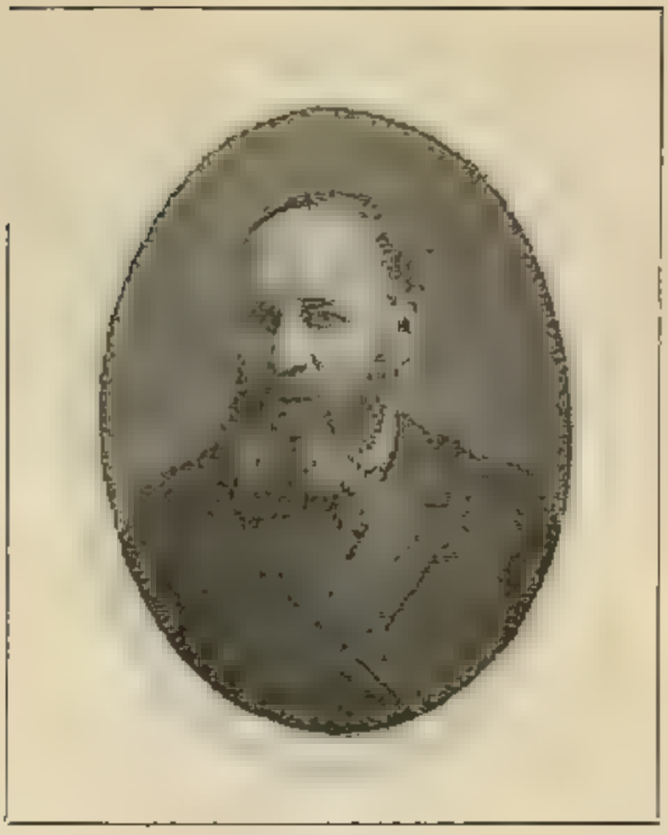

Анатолій Григорьевичъ Гасманъ,

Тайный Совѣтникъ,

СЕНАТОРЪ ГРАЖДАНСКАГО КАССАЦІОННАГО Д ТА ПРАВИТЕЛЬСТВУЮЩАГО СЕНАТА.

Родился въ 1844 г. По окончаніи курса въ СПб. университетѣ въ 1867 г., вступилъ на службу въ вѣдомство министерства юстиціи. Въ 1869 году назначенъ членомъ Тамбовской палаты уголовнаго и гражданскаго суда, въ 1871 г.—товарищемъ прокурора Саратовскаго окружнаго суда, въ 1874 г.—членомъ Саратовскаго окружнаго суда, въ 1876 г.—товарищемъ предсѣдателя того же суда. Въ 1882 г. по Высочайшему повелѣнію состоялъ въ распоряженіи сенатора Манасеина, ревизовавшаго Лифлянд. и Курлянд-скую губерніи. Въ 1884 г. назначенъ юрисконсультомъ консультаціи, при министерствѣ юстиціи учрежденной; въ 1886 г.—старшимъ юрисконсультомъ; въ 1889 г.—членомъ той же консультаціи; въ 1890 г.—оберъ-прокуроромъ межеваго департамента Правительствующаго Сената. Въ 1894 г.—перемѣщенъ въ 3-й департаментъ Сената и по этой должности участвовалъ въ коммиссіяхъ по пересмотру законоположеній по судебной части. Въ 1895 году назначенъ къ присутствованію въ гражданскомъ кассаціонномъ департаментѣ Сената. Имѣетъ орденъ св. Анны 1 ст.

Иванъ Михайловичъ Гедеоновъ,

Генералъ-отъ-Инфантеріи,

СЕНАТОРЪ 2 ОБЩАГО СОВРАНІЯ ПРАВИТЕЛЬСТВУЮЩАГО СЕНАТА, ЧЛЕНЪ ГЛАВНАГО ВОЕН.-УЧЕБНАГО КОМИТЕТА, СОСТОЯЩ. ВЪ ГЕНЕРАЛЬНОМЪ ШТАБѢ, ДѢЙСТВИТЕЛЬНЫЙ ЧЛЕНЪ СОВѢТА ИМП. ЧЕЛОВѢКОЛЮБИВАГО ОБЩЕСТВА, ЧЛЕНЪ КОМИТЕТА О СЛУЖБѢ ЧИНОВЪ ГРАЖДАНСКАГО ВѢДОМСТВА И НАГРАДАМЪ.

Изъ дворянъ Смоленской губ. Родился 16 янв. 1810 г.; окончилъ курсъ въ Имп. военной академіи (нынѣ Николаевская академія генер. штаба). Въ службу вступилъ л.-гв. въ Волынскій полкъ въ 1835 г.; въ академію въ 1838 г.; причисленъ къ генер. штабу въ 1841 г.; въ 1842 г. переведенъ въ ген. штабъ. Въ 1850 г. назначенъ адъюнктъ-профессоромъ военной академіи, а въ слѣдующемъ году инспекторомъ классовъ 2 кад. корпуса съ оставл. въ прежней должности. Въ 1854 году назначенъ предсѣдателемъ межевой канцеляріи съ переводомъ въ межевой корпусъ; въ 1856 г. — членомъ военно-учебнаго комитета; въ 1857 г.—помощникомъ управляющ. межевымъ корпусомъ. Въ 1858 г. назначенъ членомъ совѣта министра госуд. имущ.; въ 1862 г. — управляющимъ межевымъ корп. Въ 1863 г. зачисленъ въ генеральный штабъ съ оставл. въ прочихъ должностяхъ. Въ 1864 г. произведенъ въ ген.-лейтенанты, а въ слѣдующемъ году назначенъ къ

присутствованію въ межевомъ департаментѣ Правит. Сената. Съ 1876 по 1887 г. былъ помощн. главн. попечит. Императорскаго человѣколюбиваго общества. Въ 1886 г. перемѣщенъ въ общее собраніе судебныхъ и межеваго д-товъ Сената. Съ 1892 г. состоитъ членомъ комитета для разсмотрѣнія представленій къ Высочайшимъ наградамъ, переименованнаго въ комитетъ о службѣ чиновъ гражданскаго вѣдомства и о наградахъ. Состоитъ втеченіе многихъ лѣтъ предсѣдателемъ с.-петербургскаго собранія сельскихъ хозяевъ. Имѣетъ орденъ св. Владиміра 1 ст. Изъ иностранныхъ: черногорскій—Даніила 1 ст. и сербскій—Такова 1 ст.

Николай Николаевичъ Герардъ,

Дѣйствительный Тайный Совѣтникъ,

ПЕРВОПРИСУТСТВУЮЩІЙ ВЪ 3 ДЕПАРТАМЕНТѢ ПРАВИТ. СЕНАТА, ПОЧЕТНЫЙ ОПЕКУНЪ С.-ПЕТЕРБ. ПРИСУТСТВІЯ ОПЕКУНСКАГО СОВѢТА УЧРЕЖД. ИМП. МАРІИ.

Изъ дворянъ. Родился въ 1829 г. По окончаніи курса въ С.-Петербургскомъ университетѣ, вступилъ 22 сентября 1851 г. въ службу въ хозяйственный департаментъ министерства внутреннихъ дѣлъ. Въ томъ же году зачисленъ канцелярскимъ чиновникомъ земскаго отдѣла. Въ 1853 г. назначенъ мировымъ посредникомъ 3 участ. Гомельскаго уѣз. Въ 1858 г. зачисленъ въ министерство юстиціи и опредѣленъ старш. помощн. производителя дѣлъ земскаго отдѣла. Въ 1867 г. назначенъ участковымъ мир. судьею С.-Петербурга; въ 1868 г.—предсѣдателемъ столичнаго съѣзда мировыхъ судей; въ 1869 г.—чиновникомъ за оберъ-прокурорскій столъ сверхъ комплекта во 2 отд. 3 департамента Правительствующаго Сената съ откомандированіемъ къ и. д. Виленскаго губ. прокурора. Въ 1871 г. назначенъ состоящимъ за оберъ-прокурорскій столъ въ комплектъ, а затѣмъ и. д. правителя канцеляріи м-ва юстиціи. Въ томъ же году состоялъ членомъ комиссіи для обсужденія вопросовъ, касающихся укрѣпленія и усиленія русскаго землевладѣнія въ 9 западныхъ губерніяхъ. Въ 1874 г. и. д. оберъ-прокурора 4 департамента Сената, состоялъ почетн. мировымъ судьею по Гомельскому округу Могилевской губерніи и членомъ

коммиссіи (при министерствѣ финансовъ) по вопросу объ изданіи нормальнаго устава для биржъ разныхъ городовъ. Въ 1875 г. назначенъ оберъ-прокуроромъ 4 д-та Сената, членомъ въ податную коммиссію при министерствѣ финансовъ для исправленія табели, приложенной къ п. 1 ст. 38 устава о герб. сборѣ, а затѣмъ старшимъ предсѣдателемъ Варшавской судебной палаты, съ возложеніемъ на него обязанностей временно-управляющаго правительственною коммиссіею юстиціи. Въ 1876 г. назначенъ сенаторомъ. Съ 1882 г. присутствовалъ въ гражд. кассаціонномъ д-тѣ. Въ 1883 г. назначенъ товар. управляющаго Собственной Е. И. В. канцеляріи по учрежд. Императрицы Маріи, членомъ попечительн. совѣта заведеній общ. призрѣнія въ С.-Петербургѣ и приглашенъ къ участію въ трудахъ высшей коммиссіи для пересмотра дѣйствующихъ о евреяхъ въ Имперіи законовъ. Въ 1894 г. назначенъ членомъ особаго присутствія при Государств. Совѣтѣ, и. д. главноуправляющаго Собственной Е. И. В. канцеляріи по учр. Императрицы Маріи, предсѣдателя попечительнаго совѣта заведеній общественнаго призрѣнія и попечителя Имп. Александровскаго лицея. Въ 1886 г. назначенъ первоприсутств. въ межевой департаментъ. Въ 1887 г. избранъ почетн. мировымъ судьею С.-Петербургскаго столичнаго мироваго] съѣзда. Имѣетъ орденъ св. Александра Невскаго и черногорскій—кн. Даніила 1 ст.

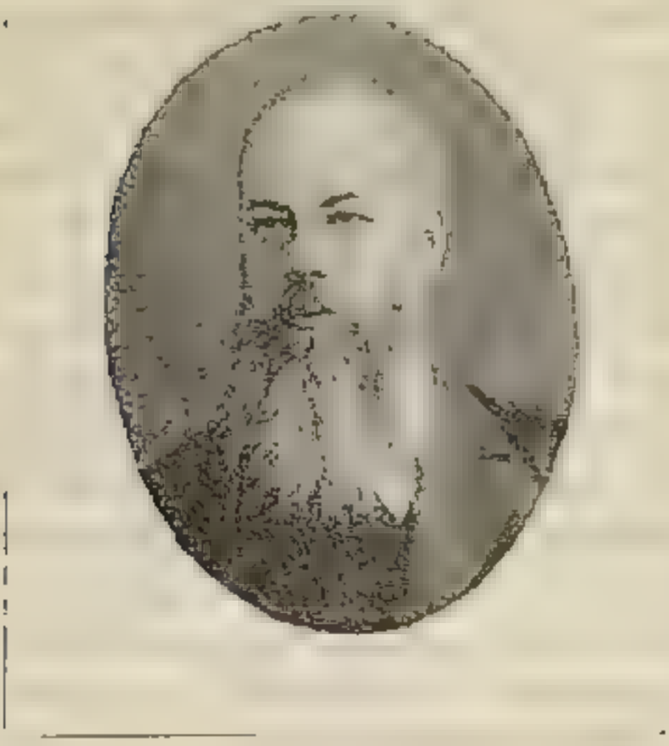

Августъ Антоновичъ Герке,

Тайный Совѣтникъ,

СЕНАТОРЪ ГРАЖДАНСКАГО КАССАЦІОННАГО Д-ТА ПРАВИТЕЛЬСТВУЮЩАГО СЕНАТА.

Изъ дворянъ. Родился въ 1841 году. По окончаніи курса въ Императорскомъ училищѣ правовѣдѣнія, вступилъ въ службу по министерству юстиціи въ 1861 г. Въ 1864 г. назначенъ товарищемъ прелсѣдателя Херсонской палаты гражданскаго суда; въ 1866 г. переведенъ товарищемъ предсѣдателя 2 департамента Спб. окружнаго суда; въ 1868 г. назначенъ товарищемъ прокурора СПб. окружнаго суда; въ 1869 году вступилъ въ число присяжныхъ стряпчихъ СПб. коммерческаго суда. Въ томъ же году назначенъ почетнымъ членомъ СПб. совѣта дѣтскихъ пріютовъ. Въ 1870 г. избранъ Валдайскимъ почетн. мировымъ судьею. Въ 1883 г., по званію юрисконсульта главнаго общества россійскихъ желѣзныхъ дорогъ, Г. было объявлено Высочайшее благоволеніе. Въ томъ же году избранъ почетнымъ блюстителемъ Едровскаго, Валдайск. у., двухкласснаго образцоваго народнаго училища вѣдомства министерства народнаго просвѣщенія. Въ 1890 году назначенъ членомъ консультаціи, при министерствѣ юстиціи учрежденной, и и. д. предсѣдателя комитета Эмеритальной кассы СПб. совѣта дѣтскихъ пріютовъ. Въ 1892 году утвержденъ свѣтскимъ членомъ евангелическо-лютеранской генеральной консисторіи. Сенаторомъ состоитъ съ 1893 г. Имѣетъ орденъ св. Анны 1 ст.

Баронъ Павелъ Петровичъ Гершау,

Тайный Совѣтникъ,

СЕНАТОРЪ 4 ДЕПАРТАМЕНТА ПРАВИТЕЛЬСТВУЮЩАГО СЕНАТА.

Изъ дворянъ. Родился 5 іюня 1821 г. Окончилъ курсъ въ Морскомъ кадетскомъ корпусѣ и началъ службу въ 1838 г. гардемариномъ въ морскомъ вѣдомствѣ. Въ 1852 г. перешелъ въ гражданскую службу. Въ 1861 г. былъ мировымъ посредникомъ по Великолуцкому уѣзду Псковской губ. Въ 1862 г. за Г. признано право на баронскій титулъ; въ 1866 г. назначенъ членомъ Великолуцкаго окружн. суда; въ 1871 г.—предсѣдателемъ Ковенской палаты гражданскаго суда, въ 1875 г.—предсѣдателемъ Калишскаго окружн. суда. Въ 1894 г. Всемилостивѣйше повелѣно присутствовать въ Правительствующемъ Сенатѣ. Имѣетъ орденъ св. Владиміра 2 степ.

Баронъ Эмилій Федоровичъ фонъ-Гойнингенъ-Гюне,

Тайный Совѣтникъ,

СЕНАТОРЪ ГРАЖДАНСКАГО КАССАЦІОННАГО Д-ТА ПРАВИТЕЛЬСТВУЮЩАГО СЕНАТА.

Изъ потомственныхъ дворянъ. Родился въ 1841 г. По окончаніи курса въ Императорскомъ училищѣ правовѣдѣнія, вступилъ на службу по м-ву юстиціи въ 1861 г. Въ 1862 г. отправился за границу для пополненія образованія. Вскорѣ по возвращеніи, а именно въ 1867 г., назначенъ оберъ-секретаремъ 1 д-та Сената. Въ 1870 г. назначенъ чиновникомъ за оберъ-прокурорскимъ столомъ; въ 1873 г.—товарищемъ оберъ-прокурора 1 д-та Сената; въ 1881 г.—членомъ со стороны м-ва юстиціи въ коммиссію для пересмотра законоположеній о казенныхъ заготовленіяхъ, подрядахъ, поставкахъ и хозяйственныхъ операціяхъ. Въ 1881 г. назначенъ оберъ-прокуроромъ 4 д-та Правительствующаго Сената. Сенаторомъ состоитъ съ 1893 г. Имѣетъ орденъ св. Анны 1 ст.

Сергѣй Сергѣевичъ Гончаровъ,

Тайный Совѣтникъ,

ГОФМЕЙСТЕРЪ ВЫСОЧАЙШАГО ДВОРА, ОБЕРЪ-ПРОКУРОРЪ УГОЛ. КАССАЦІОННАГО ДЕПАРТАМЕНТА ПРАВИТ. СЕНАТА.

Изъ потомственныхъ дворянъ. Родился въ 1843 г. По окончаніи курса въ Московскомъ университетѣ, вступилъ 30 ноября 1862 г. на службу въ канцелярію московскаго военнаго генералъ-губернатора. Въ 1863 году перемѣщенъ въ министерство государственныхъ имуществъ. Въ 1866 году переведенъ товарищемъ председателя Тамбовской палаты гражданскаго суда. Въ 1869 году назначенъ членомъ Тамбовской палаты, уголовнаго и гражданскаго суда. Въ томъ же году назначенъ товарищемъ председателя Подольской палаты гражданскаго суда. Въ 1870 году назначенъ членомъ смоленскаго окружнаго суда; въ 1873 году—председателемъ Волынской палаты уголовнаго и гражданскаго суда. Въ 1875 г. переведенъ на ту же должность въ Кіевъ. Въ 1877 г. назначенъ прокуроромъ Казанской судебной палаты. Въ 1880 г. перемѣщенъ въ Москву. Въ 1883 г. пожалованъ въ камергеры Высочайш. Двора. Въ 1884 году назначенъ старшимъ председателемъ Тифлисской судебн. палаты, съ пожалованіемъ въ гофмейстеры Высочайшаго Двора. Въ 1891 году назначенъ сенаторомъ. Имѣетъ орденъ Бѣлаго Орла и персидскій Льва и Солнца 1 ст.

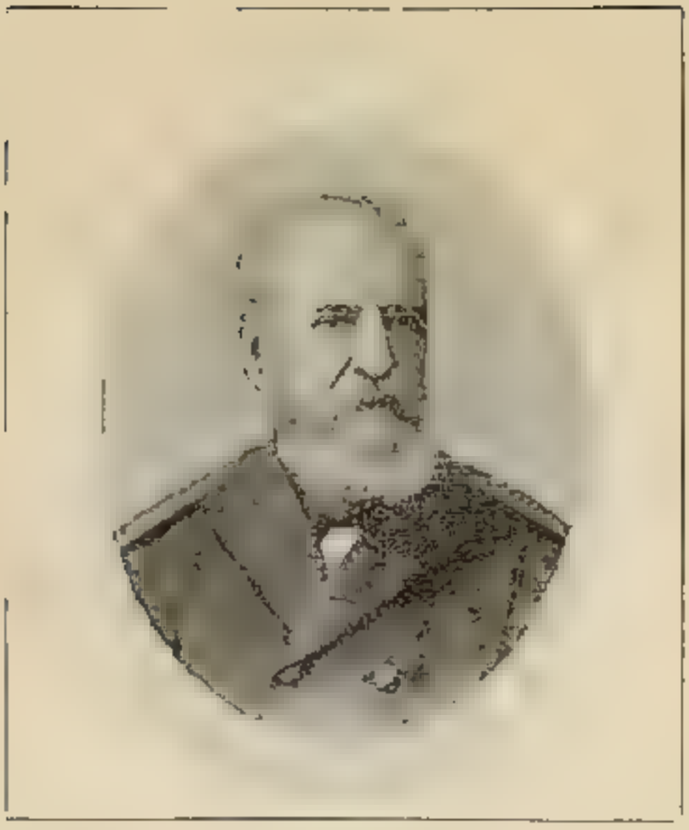

Николай Степановичъ Горковенко,

Полный генералъ,

СЕНАТОРЪ 2 ОБЩАГО СОБРАНІЯ ПРАВИТЕЛ. СЕНАТА.

Изъ дворянъ. Родился въ 1817 г. Воспитывался въ Морскомъ кадетскомъ корпусѣ. Вступилъ въ службу кадетомъ въ 1828 г.; въ 1834 г. выпущенъ мичманомъ въ 22-й флотскій экипажъ, окончивъ курсъ въ офицерскомъ классѣ, при чемъ имя его записано на мраморную доску. Въ 1842 г. назначенъ адъютантомъ 2 бригады 2 дивизіи; въ 1844 г. перемѣщенъ въ 3 бриг. Въ 1852 г. назначенъ старшимъ адъютантомъ штаба главнаго командира Кронштадтскаго порта. Въ 1858 г. назначенъ дежурнымъ штабъ-офицеромъ штаба начальн. эскадры Средизем. моря. По возвращеніи изъ плаванія, вступилъ на прежнюю долж. (1859 г.). Въ 1860 г. произведенъ въ капитаны 1 ранга и назначенъ предсѣдателемъ (президомъ) коммиссіи военнаго суда при СПб. портѣ. Въ 1867 г. назначенъ предсѣдателемъ военно-морского суда СПб. порта; въ вице-адмиралы произведенъ въ 1876 г. и тогда же назначенъ членомъ главнаго военно-морского суда. Въ 1886 г. назначенъ сенаторомъ въ 5 д-тъ Сената, въ 1892 г. перемѣщенъ въ д-тъ герольдіи, а въ 1895 г.—во 2 общее собраніе. Имѣетъ орденъ св. Александра Невскаго.

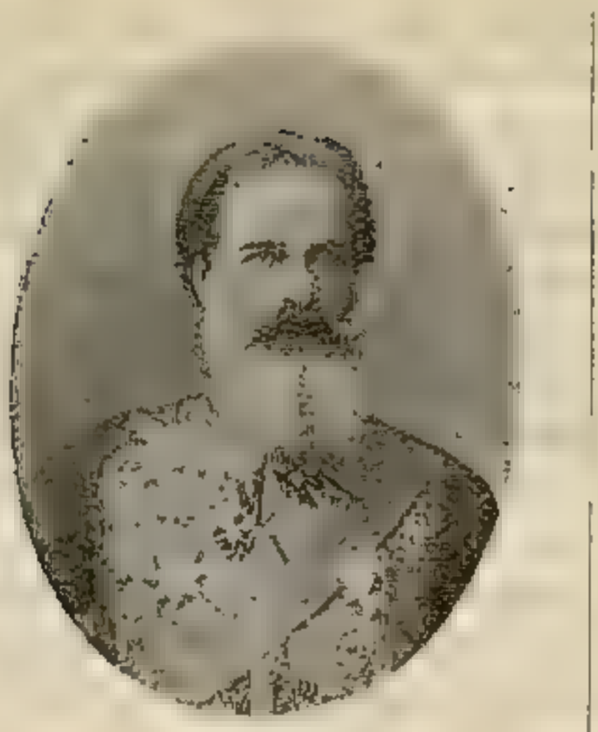

Николай Владиміровичъ Граве,

Тайный Совѣтникъ,

СЕНАТОРЪ ГРАЖДАНСКАГО КАССАЦІОННАГО Д-ТА ПРАВИТЕЛЬСТВУЮЩАГО СЕНАТА.

Изъ дворянъ. Родился въ 1837 году. По окончаніи курса въ Имп. училищѣ правовѣдѣнія съ первою золотою медалью, поступилъ 18 мая 1856 г. на службу по м–ву юстиціи и былъ прикомандированъ въ качествѣ докладчика къ консультаціи, при министерствѣ юстиціи учрежденной. Въ 1858 г. назначенъ секретаремъ въ 1 отд. 3 д–та Правительствующаго Сената, а въ слѣдующемъ году—оберъ–секретаремъ. Въ 1862 г. состоялъ въ качествѣ старшаго чиновника при сенаторѣ Капгерѣ, ревизовавшемъ Владимірскую губернію. Въ 1863 г. опредѣленъ оберъ – секретаремъ общаго собранія Правительствующаго Сената. Въ 1866 г. назначенъ товарищемъ предсѣдателя СПб. окружнаго суда; въ 1868 г.—товарищемъ оберъ–прокурора гражданскаго кас. д–та Правител. Сената. Въ 1871 г. былъ командированъ для содѣйствія м–ру юстиціи при обозрѣніи судебныхъ установленій округовъ Московской и Казанской судебныхъ палатъ. Въ 1872 г. назначенъ юрисконсультомъ консультаціи м–ва финансовъ. Въ 1875 году состоялъ членомъ Высочайше учрежденнаго комитета о тюремномъ преобразованіи. Въ 1880 г. назначенъ членомъ Высочайше учрежденной разсчетной коммиссіи по дѣламъ контрагентовъ и коммиссіонеровъ бывшей дѣйствующей арміи. Въ

1883 г. назначенъ членомъ совѣта м-ра финансовъ, а также членомъ коммиссіи, учрежденной при главномъ артиллерійскомъ управленіи для разработки условій продажи Сестрорѣцкаго завода и объ управленіи Обуховскимъ заводомъ. Въ 1885 г. Всемилостивѣйше повелѣно присутствовать въ гражданскомъ кас. д-тѣ Сената. Въ 1886 г. участвовалъ въ Высочайше учрежденной коммиссіи по пересмотру законоположеній о казенныхъ заготовленіяхъ и хозяйственныхъ операціяхъ. Имѣетъ орденъ св. Александра Невскаго. Во время службы по министерству финансовъ участвовалъ въ коммиссіяхъ: о примѣненіи судебныхъ уставовъ къ административнымъ вѣдомствамъ, о преобразованіи коммерческаго судопроизводства, о тюремномъ преобразованіи, о пересмотрѣ законовъ объ аваріяхъ, объ экспропріаціи, для обсужденія проекта устава о векселяхъ, по вопросу о вознагражденіи частныхъ лицъ за убытки, причиненные имъ русскими войсками въ войну 1877 — 1878 гг., по вопросу о предѣлахъ власти мировыхъ судей по преслѣдованію нарушеній уставовъ казенныхъ управленій, объ имущественныхъ правахъ и отвѣтственности желѣзнодорожныхъ обществъ, о вступленіи правительства въ управленіе частными желѣзными дорогами, о введеніи въ Государственномъ банкѣ операціи о выдачѣ ссудъ для пріобрѣтенія земледѣльческихъ машинъ, по пересмотру законовъ о казенныхъ подрядахъ и хозяйственныхъ операціяхъ, о правахъ пріобрѣтателей процентныхъ бумагъ, оказавшихся украденными или утраченными, и пр. Съ 1882 года— почетный мировой судья СПб. уѣзда.

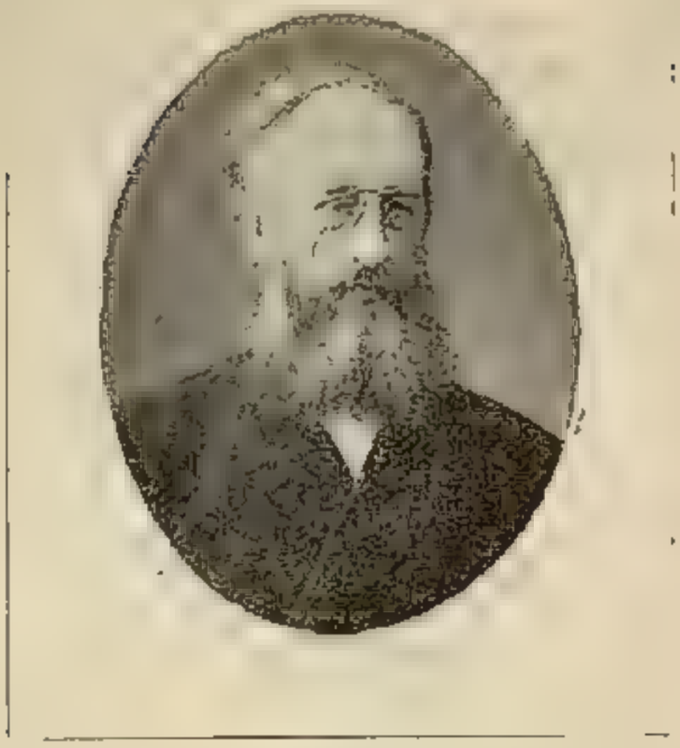

Петръ Никаноровичъ Грешищевъ,

Тайный Совѣтникъ,

СЕНАТОРЪ ГРАЖДАНСКАГО КАССАЦІОННАГО Д-ТА ПРАВИТЕЛЬСТВУЮЩАГО СЕНАТА.

Изъ дворянъ. Родился въ 1833 году. По окончаніи курса въ СПб. университетѣ, вступилъ на службу въ канцелярію спб. военнаго генералъ-губернатора 22 окт. 1857 г. Въ 1858 г. перемѣщенъ къ самарскому губернатору. Въ 1859 г. участвовалъ въ коммиссіи для начертанія проектовъ новыхъ узаконеній объ уѣздномъ полицейскомъ управленіи, а также для пересмотра устава о паспортахъ и для улучшенія системы податей и пошлинъ. Въ 1861 г. назначенъ членомъ отъ правительства въ мировыхъ съѣздахъ Калужской губ., въ 1864 г.—также въ черкасскій мировой съѣздъ Кіевской губ. Въ 1865 г. причисленъ къ Государственному контролю. Въ 1866 году назначенъ старшимъ ревизоромъ Костромской контрольной палаты. Въ томъ же году переведенъ въ м-во юстиціи. Въ 1867 г. назначенъ членомъ Сумскаго окружнаго суда. Въ 1869 г. переведенъ на ту же должность въ Одессу, а въ 1870 г.—въ Петербургъ. Въ 1876 г. назначенъ товарищемъ предсѣдателя Спб. окружнаго суда; въ 1879 г.—членомъ СПб. судебной палаты; въ 1880 г.—товарищемъ оберъ-прокурора гражданскаго кассаціон. д-та Правительствующаго Сената. По этой должности участвовалъ въ произведенной сенаторомъ Коваленскимъ общей ревизіи Казанской и

Костромской губ. Въ 1884 г. назначенъ оберъ – прокуроромъ 3 д–та Правительствующаго Сената. Въ 1888 г. назначенъ предсѣдателемъ д–та Московской судебной палаты; въ 1889 г. оберъ – прокуроромъ 4 д–та Правительствующаго Сената. Съ 1890 г. присутствуетъ въ Правительств. Сенатѣ, сначала въ уголовномъ кассаціонномъ, а затѣмъ въ гражданскомъ кассаціонномъ д–тѣ. Имѣетъ орденъ св. Анны 1 ст.

Петръ Антоновичъ Дейеръ,

Тайный Совѣтникъ,

СЕНАТОРЪ 1 ОБЩАГО СОБРАНІЯ, ПЕРВОПРИСУТСТВУЮЩІЙ ВЪ ОСОБ. ПРИСУТСТВІИ ПРАВИТ. СЕНАТА ДЛЯ СУЖД. ДѢЛЪ О ГОСУД. ПРЕСТУПЛЕНІЯХЪ.

Изъ дворянъ. Родился въ 1832 г. По окончаніи курса въ Императорскомъ училищѣ правовѣдѣнія, вступилъ въ 1852 г. на службу въ канцелярію 2 департамента Правительствующаго Сената. Въ 1853 г. перемѣщенъ въ канцелярію общаго собранія Московскихъ департаментовъ Сената. Въ 1855 г. назначенъ секретаремъ 7 департамента, а въ 1859 г.—оберъ-секретаремъ того же департамента. Въ 1865 г. назначенъ оберъ-секретаремъ общаго собранія Московскихъ департаментовъ Сената; въ 1866 г.— товарищемъ предсѣдателя Московскаго окружнаго суда; въ 1870 г.— предсѣдателемъ того же суда. Въ 1877 г. назначенъ сенаторомъ. Въ 1881 г.—первоприсутств. въ особ. присутствіи Сената для сужденія дѣлъ о госуд. прест. Имѣетъ орд. св. Александра Невскаго.

Александръ Станиславовичъ Дембовецкой,

Тайный Совѣтникъ.

СЕНАТОРЪ 1 ДЕПАРТАМЕНТА ПРАВИТ. СЕНАТА.

Изъ дворянъ. Родился въ 1840 г. По окончаніи курса въ Кіевскомъ университетѣ св. Владиміра, вступилъ 1 іюня 1860 г. на службу въ министерство внутреннихъ дѣлъ. Въ 1862 г. перемѣщенъ въ канцелярію рижскаго военнаго генер.-губернатора. Въ 1864 г. причисленъ къ министерству внутреннихъ дѣлъ. Въ слѣдующемъ году назначенъ чиновникомъ особыхъ порученій VI кл. при министерствѣ, а также членомъ-дѣлопроизводителемъ въ учрежденныхъ при лифляндскомъ, эстляндскомъ и курляндскомъ ген.-губернаторѣ коммиссіяхъ: а) о преобразованіи въ Прибалтійскомъ краѣ судопр., б) о преобразованіяхъ въ крестьянскихъ положеніяхъ Прибалтійскихъ губ., в) о преобразованіи городскаго управленія въ г. Ригѣ. Въ 1866 г. назначенъ главнымъ попечителемъ Гребенщиковскихъ богоугодныхъ заведеній и рижскихъ старообрядцевъ. Въ томъ же году назначенъ секретаремъ V кл. при главномъ начальникѣ 3 отд. Собственной Е. И. В. канцеляріи. Въ 1870 г. пожалованъ въ званіе камергера. Въ 1872 г. избранъ почет. мировымъ судьею Лидскаго уѣз. Виленской губ. и въ томъ же году назначенъ могилевскимъ губернаторомъ. Въ 1893 г. назначенъ сенаторомъ. Съ 1894 г. присутствовалъ въ 1 д-тѣ Сената, а съ 1895 г.—также въ соединенномъ присутствіи 1-го и кассаціоннаго департаментовъ Правительствующаго Сената. Большая часть

службы Д. протекла въ должности могилевскаго губернатора, за каковое время поступательный ходъ хозяйственнаго и духовнаго благосостоянія этой губерніи, въ которой нѣтъ земскихъ учрежденій, извѣстной дотолѣ, какъ „недоимочная и голодная", выразился, между прочимъ, въ слѣдующемъ *): Въ 1872 г. на населеніи состояло окладнаго долга 4.800,000 р., продовольственнаго долга 1.400,000, запаснаго хлѣба не было вовсе; во взаимномъ страхованіи построекъ застраховано всего на 4 милліона р. Къ 1893 году окладнаго долга осталось 150 тысячъ р. и продовольственнаго 25 тыс. р.; въ запасныхъ магазинахъ находилось на лицо 420 тысячъ четвертей хлѣба и образованы хранящіеся въ процентныхъ бумагахъ наличные капиталы: губернскій продовольственный въ 400 тыс. р., земскій—438 тысячъ руб. и страховой запасный—365 тыс. р. За это время застрахованіе построекъ увеличилось до 34½ милліоновъ р., выдано пожарныхъ вознагражденій 2,200 тысячъ р., выдано хлѣба въ ссуду и возвращено въ магазины—2,614 тысячъ четвертей на сумму 12 милліоновъ р. Послѣ расплаты съ тяготѣвшими на населеніи огромными казенными долгами, образованы многія насущныя учрежденія для удовлетворенія первѣйшихъ хозяйственныхъ и духовныхъ земскихъ нуждъ, между прочимъ: Сельскія больницы и сельсковрачебное устройство, чего не существовало дотолѣ ни въ одной неземской губерніи, а для приготовленія сельсковрачебнаго состава двѣ школы: фельдшерская на 100 учениковъ и фельдшерицъ на 50 ученицъ. Выстроены и учреждены школы: 120 народныхъ, 7 ремесленныхъ, до 1400 церковноприходскихъ и грамоты. Ссудосемогательныя кассы въ каждой изъ 145 волостей для мелкаго предметнаго кредита, оборотный капиталъ которыхъ, всецѣло принадлежащій волостямъ, достигъ къ 1894 г. 1 милліона 11 тысячъ руб. Покойный предсѣдатель комитета гг. министровъ Н. Х. Бунге оффиціально выразилъ, что „объясненія и данныя о дѣятельности образованныхъ въ Могилевской губ. ссудосемогательныхъ кассъ настолько утѣшительны, что содѣйствіе правительства къ образованію волостныхъ кассъ въ такихъ же размѣрахъ и въ другихъ губерніяхъ представляется крайне желательнымъ". Конскіе дворы въ каждой волости, для улучшенія мѣстной крошечной породы лошадей, съ 380 жеребцами, выведенными и обновляемыми изъ Тамбовской и Воронежской губ., чего до сихъ поръ нѣтъ ни въ одной губерніи. Сыпучіе пески на крестьянскихъ земляхъ, въ двухъ малолѣсныхъ уѣздахъ: Гомельскомъ и Рогачевскомъ, засыпавшіе постепенно плодородныя смѣны, обсѣменены черенками ивы и шелюги, уже давшими густую растительность, защитившую

*) Описаніе Могилевской губ. 1882 -1884 г., книга 1-я, и памятная книжка той же губерніи 1893 г.

поля и дающую топливо отъ проходной рубки и срѣзанія вершинъ. Во всѣхъ городахъ разведены уже разросшіе с а д ы и многія улицы обсажены деревьями. Въ губернскомъ городѣ учреждено Александровское р е а л ь н о е у ч и л и щ е въ нарочно выстроенномъ на собранныя частнымъ путемъ 86 тысячъ руб. каменномъ зданіи; каменное въ русскомъ вкусѣ безопасное отъ огня зданіе т е а т р а за 60 тысячъ руб., тоже собиравшихся нѣсколько лѣтъ; промышленно исторический губернскій м у з е й. Изданы 7 к н и ж е ч е к ъ съ общедоступными наставленіями объ улучшеніи важнѣйшихъ отраслей хозяйства, разсылавшихся населенію безвозмездно десятками тысячъ; изданъ о п ы т ъ описанія Могилевской губ. въ историческомъ, физико-географическомъ, этнографическомъ, промышленномъ, сельско-хозяйственномъ, лѣсномъ, учебномъ, медицинскомъ и статистическомъ отношеніяхъ съ картами почвъ и лѣсовъ губерніи, 17 гравюрами видовъ и типовъ въ трехъ книгахъ, болѣе 2 тыс. страницъ, о которомъ ученыя общества и многіе государственные дѣятели отозвались какъ о весьма цѣнномъ, первомъ въ такомъ родѣ вкладѣ въ отечествовѣдѣніе и удостоившимся двухъ Высочайшихъ благодарностей отъ въ Бозѣ почивающаго Императора Александра III. Имѣетъ орденъ св. Александра Невскаго. Въ 1892 г. составилъ описаніе Могилевской губ.

Петръ Николаевичъ Дурново,

Тайный Совѣтникъ,

СЕНАТОРЪ 1 д-та ПРАВИТЕЛЬСТВУЮЩАГО СЕНАТА.

Изъ дворянъ. Родился въ 1846 г. Въ 1860 г. окончилъ полный курсъ наукъ въ Морскомъ кадетскомъ корпусѣ и произведенъ въ гардемарины флота, въ 1862 г. въ мичманы, а въ 1865 г. въ лейтенанты. Въ 1870 году выдержалъ экзаменъ въ Военной юридической академіи съ правомъ ношенія академическаго знака; въ томъ же году причисленъ къ Главному Военно-Морскому судному управленію, съ прикомандированіемъ къ 8-му флотскому экипажу; тогда же назначенъ помощникомъ прокурора при Кронштадтскомъ военно-морскомъ судѣ. Въ 1872 году назначенъ товарищемъ прокурора Владимірскаго окружнаго суда, въ 1873 г. переведенъ на ту же должность въ Москву; въ 1875 г. назначенъ прокуроромъ Рыбинскаго окружн. суда, а затѣмъ Владимірскаго. Въ 1880 г. назначенъ товарищемъ прокурора Кіевской судебной палаты; въ слѣдующемъ году—управляющимъ судебнымъ отдѣломъ д-та государственной полиціи м-ва внутреннихъ дѣлъ. Въ 1883 г. назначенъ вице-директоромъ д-та полиціи и и. д. юрисконсульта по м-ву внутреннихъ дѣлъ; въ 1884 г. командированъ въ Парижъ для ознакомленія съ устройствомъ полиціи въ многолюдныхъ городахъ Западной Европы и въ томъ же году назначенъ директоромъ д-та полиціи и членомъ особаго совѣщанія, учрежденнаго согласно 34 ст. полож. о государственной охранѣ.

Въ 1885 г. назначенъ членомъ отъ м-ва въ коммиссію для пересмотра устава о фабричной и заводской промышленности; въ послѣдующіе годы также принималъ дѣятельное участіе во многихъ коммиссіяхъ, за что удостоенъ въ 1887, 1889 и 1890 гг. Высочайшаго благоволенія. Въ1893 году назначенъ сенаторомъ въ 5 д-тъ, въ 1894 г. перемѣщенъ въ особое присутствіе Сената для сужденія дѣлъ о государственныхъ преступленіяхъ. Въ 1894 г. перемѣщенъ въ 1 д-тъ. Въ чинѣ тайнаго совѣтника состоитъ съ 1888 г. Имѣетъ орденъ св. Владиміра 2 ст. и французскій—Б. офицерскій крестъ Почетнаго Легіона.

Григорій Александровичъ Евреиновъ,

Тайный Совѣтникъ,

СЕНАТОРЪ 1 д-ТА ПРАВИТЕЛЬСТВУЮЩАГО СЕНАТА

Изъ дворянъ. Родился 10 марта 1839 г. По окончаніи курса въ Имп. училищѣ правовѣдѣнія, опредѣленъ 28 мая 1860 г. въ канцелярію 1 д-та Правительствующаго Сената младшимъ помощникомъ секретаря; съ 1861 до 1863 г. производилъ ревизію крестьянскихъ учрежденій въ Калужской и Владимірской губерніяхъ; въ 1863 г. перемѣщенъ столоначальникомъ въ д-тъ министерства юстиціи; въ 1866 г. назначенъ товарищемъ прокурора СПб. окружнаго суда; въ слѣдующемъ году откомандированъ къ исправленію должности начальника уголовнаго отдѣленія д-та министерства юстиціи, а затѣмъ назначенъ прокуроромъ Тверскаго окружнаго суда; въ 1868 г. перемѣщенъ прокуроромъ Одесскаго окружнаго суда; въ 1871 г. назначенъ товарищемъ прокурора Одесской судебной палаты, а спустя три года—прокуроромъ той же палаты; въ 1880 году назначенъ оберъ-прокуроромъ 1 д-та Правительствующаго Сената; въ слѣдующемъ году—членомъ (отъ министерства юстиціи) особаго совѣщанія, образованнаго при министерствѣ внутреннихъ дѣлъ для разсмотрѣнія представленій объ административной высылкѣ (на послѣднюю должность Е. былъ назначаемъ 4 года подъ рядъ); въ 1885 г. назначенъ предсѣдателемъ особой коммиссіи, образованной для обсужденія результатовъ дѣятельности совѣтовъ присяжныхъ повѣрен-

ныхъ; въ 1889 году назначенъ товарищемъ министра путей сообщенія; въ 1892 г. Высочайше повелѣно присутствовать во 2 д-тѣ Правительствующаго Сената, а 19 апрѣля 1895 г. перемѣщенъ въ 1 д-тъ. Чиномъ тайнаго совѣтника пожалованъ въ 1886 г. Имѣетъ орденъ св. Владиміра 2 ст. и сербскій—Такова большой крестъ со звѣздою. Одинъ изъ учредителей и предсѣдателей славянскаго общества св. Кирилла и Меѳодія въ Одессѣ и юридическаго общества при Новороссійскомъ университетѣ; въ 1886 г. состоялъ предсѣдателемъ юридическаго общества при СПб. университетѣ. Кромѣ многихъ статей по вопросамъ права, внутренней и внѣшней политики, помѣщавшихся Е. въ разныхъ періодическихъ изданіяхъ, имъ издана въ 1888 г., во время пересмотра законовъ о мѣстныхъ учрежденіяхъ, книга „о мѣстной реформѣ".

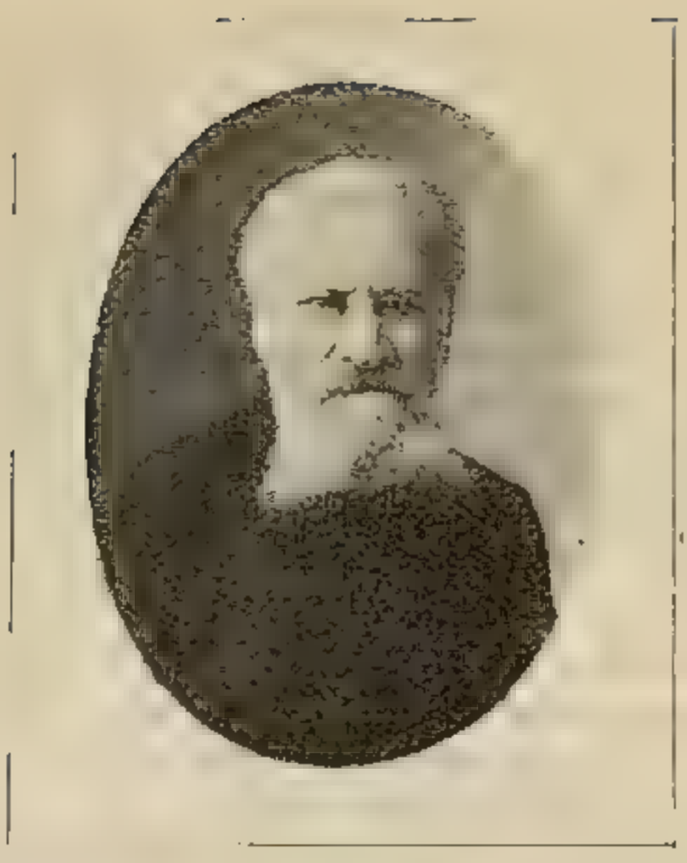

Яковъ Григорьевичъ Есиповичъ,

Дѣйствительный Тайный Совѣтникъ,

СЕНАТОРЪ, ПЕРВОПРИСУТСТВУЮЩІЙ ВО 2-МЪ ДЕПАРТАМЕНТѢ ПРАВИТЕЛЬСТВУЮЩАГО СЕНАТА.

Окончивъ курсъ въ Московскомъ университетѣ по юридич. факультету со степенью кандидата и съ награжденіемъ золотою медалью за предотавл. диссертацію: „Уголовное право по уложенію царя Алексѣя Михайловича", поступилъ въ 1843 г. на службу въ департаментъ министерства юстиціи. Будучи прикомандированъ къ первому отдѣленію, гдѣ послѣдовательно занималъ должности младшаго и старшаго помощника столоначальника и, наконецъ, столоначальника, въ 1848 году назначенъ исправлять должн. члена Таврической гражданской палаты межевой части. Въ декабрѣ 1849 году временное межевое отдѣленіе было закрыто, и вскорѣ послѣ этого Е. назначенъ оберъ-секретаремъ межевого департамента Правител. Сената. Въ февралѣ 1859 г. перемѣщенъ оберъ-секретаремъ въ общее собраніе первыхъ трехъ департаментовъ и департамента герольдіи, а въ октябрѣ того-же года назначенъ помощникомъ статсъ-секретаря Государств. Совѣта. Занимаясь здѣсь сперва въ отдѣленіи законовъ государственной канцеляріи, а затѣмъ въ отдѣленіи гражданскихъ и духовныхъ дѣлъ, Е. принималъ дѣятельное участіе въ трудахъ по освобожденію крестьянъ отъ крѣпостной зависимости. Въ сентябрѣ 1862 года назначенъ членомъ - редакторомъ въ Высочайше учрежденную при государственной

канцеляріи коммиссію для составленія проектовъ законоположеній о преобраз. судебной части. Вмѣстѣ съ тѣмъ, Е. было поручено управлять дѣлами Высочайше учрежденнаго комитета для начертанія предположеній о преобразованіи межевой части въ Имперіи. Въ слѣдующемъ году назначенъ членомъ коммиссіи для опредѣленія главныхъ началъ преобразованія межевой части. Такая многосторонняя плодотворная дѣятельность была увѣнчана многими Высочайшими наградами. Произведенный 1-го января 1864 г. въ чинъ дѣйств. стат. совѣтника, 31-го декабря того-же года получилъ орденъ св. Владиміра 3 ст. „въ награду отлично усердной и ревностной службы и особыхъ полезныхъ трудовъ по составленію проектовъ и законоположеній, касающихся преобразованія судебной части", а 1-го января 1866 года Е. было объявлено Высочайшее Государя Императора благоволеніе „за особые и полезные труды по Высочайше учрежденной коммиссіи по преобразованію судебной части, при обработкѣ законоположеній и предположеній по введенію въ дѣйствіе судебныхъ уставовъ 20 ноября 1864 г.". 1-го января 1865 года Е было поручено управлять дѣлами гражданскаго департамента Государственнаго Совѣта; спустя нѣсколько дней, Е. назначенъ и. д. статсъ-секретаря департамента гражданск. и духовныхъ дѣлъ. Состоя въ этой должности, былъ назначенъ въ январѣ 1866 года членомъ со стороны государственной канцеляріи въ коммиссію, образованную при министерствѣ внутреннихъ дѣлъ для устройства правильной поземельной регистраціи въ Россіи. Въ томъ-же году награжденъ орденомъ св. Станислава 1 ст. и назначенъ статсъ-секретаремъ департамента гражданскихъ и духовныхъ дѣлъ Государственнаго Совѣта, въ 1869 г. произведенъ въ тайные совѣтники, въ 1873 г. пожалованъ орденомъ св. Анны 1 ст. съ Императорской короной, въ 1876 г.—орденомъ св. Владиміра 2 ст., а въ декабрѣ 1877 г. назначенъ къ присутствованію въ Правительствующемъ Сенатѣ. Здѣсь Е. сперва былъ присутствующимъ въ гражданскомъ кассаціонномъ департаментѣ, затѣмъ съ 5-го октября 1883 г.—въ отдѣленіи перваго департамента по крестьянскимъ дѣламъ, а когда былъ учрежденъ второй департаментъ, образованный для завѣдыванія всѣми крестьянскими дѣлами Имперіи и замѣнившій упраздненный главный комитетъ объ устройствѣ сельскаго состоянія, Е. былъ назначенъ 1-го февраля 1884 г. первоприсутствующимъ въ этомъ департаментѣ и занимаетъ этотъ постъ и понынѣ. Въ этой должности удостоился получить украшенные брилліантами знаки ордена св. благовѣрнаго кн. Александра Невскаго (1-го января 1889 г.). Не ограничиваясь служебною дѣятельностью, Е. напечаталъ много статей по интересовавшимъ его вопросамъ. Въ 1893 г. произведенъ въ чинъ дѣйствительнаго тайнаго совѣтника.

Владиславъ Антоновичъ Жедеховскій,

Тайный Совѣтникъ,

СЕНАТОРЪ УГОЛОВНАГО КАССАЦІОННАГО ДЕПАРТАМЕНТА ПРАВИТЕЛЬСТВУЮЩАГО СЕНАТА.

Изъ дворянъ. Родился въ 1844 г. По окончан.и курса въ Император. училищѣ правовѣдѣнія, вступилъ на службу по м-ву юстиціи въ 1863 г. Въ 1866 г. назначенъ товарищемъ прокурора Тверскаго окружнаго суда, въ 1868 г.—товарищемъ прокурора СПб. окружнаго суда. Въ 1872 г. былъ командированъ къ и. д. Эстляндскаго губ. прокурора. Въ томъ же году назначенъ товарищемъ предсѣдателя СПб. окружнаго суда. Въ 1876 г. назначенъ товарищемъ оберъ-прокурора уголовнаго кассаціоннаго д-та Правительствующаго Сената; въ 1888 г. — членомъ консультаціи, при м-вѣ юстиціи учрежденной. Въ 1891 г. назначенъ оберъ-прокуроромъ 5 департамента Правительствующаго Сената. Въ 1892 г. назначенъ въ составъ коммиссіи при министерствѣ юстиціи для пересмотра законовъ о судопроизводствѣ по дѣламъ о преступленіяхъ и проступкахъ (т. XV ч. 2, изд. 1876 г.). Съ 1893 г. присутствуетъ въ Правительствующемъ Сенатѣ. Имѣетъ орд. св. Анны 1 ст.

Григорій Ивановичъ Жуковскій,

Тайный Совѣтникъ,

СЕНАТОРЪ УГОЛОВНАГО КАССАЦІОННАГО ДЕПАРТАМЕНТА ПРАВИТЕЛЬСТВУЮЩАГО СЕНАТА.

Изъ дворянъ. Родился въ 1836 г. По окончаніи курса въ СПб. гимназіи, въ 1858 году вступилъ въ службу въ число канцелярскихъ чиновниковъ канцеляріи начальника Оренбургской губерніи; въ 1860 г. и. д. дѣлопроизводителя въ Оренбургской палатѣ государственныхъ имуществъ. Въ 1862 г. утвержденъ членомъ отъ правительства: Уфимскаго, Бирскаго и Мензелинскаго мировыхъ съѣздовъ. Въ 1864 г. избранъ секретаремъ Самарскаго дворянскаго депутатскаго собранія; въ 1866 году—мировымъ посредникомъ 3 участка Самарскаго уѣзда. Причисленный въ 1867 г. къ м-ву юстиціи, занялъ въ 1868 г. должность участковаго мироваго судьи Самарскаго мироваго округа. Въ 1869 г. назначенъ членомъ Самарской палаты уголовнаго и гражданскаго суда. Въ 1870 г. назначенъ членомъ Самарскаго окружнаго суда; въ 1874 году—товарищемъ предсѣдателя Нѣжинскаго окружнаго суда; въ 1876 году—предсѣдателемъ Радомскаго окружнаго суда; въ 1880 году—предсѣдателемъ Тверскаго окружнаго суда; въ 1883 г.—предсѣдателемъ д-та Саратовской судебной палаты; въ 1885 г. перемѣщенъ на ту же должность въ Петербургъ. Въ 1886 г.—и. д. старшаго предсѣдателя СПб. судебной

палаты. Въ 1895 г. назначенъ къ присутствованію въ уголовномъ кассаціонномъ д-тѣ Правительствующаго Сената, съ производствомъ въ тайные совѣтники. Имѣетъ орденъ св. Анны 1 ст. и знакъ отличія 1863 года за участіе по введенію въ дѣйствіе положенія 19 февраля 1861 года.

Игнатій Платоновичъ Занревскій,

Тайный Совѣтникъ,

СЕНАТОРЪ 2 ДЕПАРТ. ПРАВИТ. СЕНАТА.

Изъ дворянъ Полтавской губ. Родился 9 декабря 1839 г.; образованіе получилъ въ Императорскомъ училищѣ правовѣдѣнія, гдѣ окончилъ курсъ въ 1861 году въ числѣ лучшихъ воспитанниковъ, съ чиномъ титулярнаго совѣтника. По окончаніи курса, откомандированъ въ департаментъ министерства юстиціи и затѣмъ уволенъ на два года, по Высочайшему повелѣнію, за границу, для усовершенствованія въ юридическихъ наукахъ при иностранныхъ университетахъ и съ зачисленіемъ въ дѣйствительную службу времени, проведеннаго за границей. Находясь въ командировкѣ, слушалъ лекціи въ берлинскомъ и гейдельбергскомъ университетахъ, въ Сорбоннѣ и въ Collège de France въ Парижѣ. Вернувшись изъ-за границы, З. посвятилъ себя земской дѣятельности, былъ избранъ гласнымъ и секретаремъ трехъ уѣздныхъ и одного губернскаго земскаго собраній Полтавской и Черниговской губерній. Въ 1867 году избранъ участковымъ мировымъ судьей города Петербурга и состоялъ въ этой должности три трехлѣтія кряду, до 1874 г., когда поступилъ на службу въ четвертый департаментъ Сената состоящимъ за оберъ-прокурорскимъ столомъ. Въ должности столичнаго участковаго мироваго судьи составилъ и издалъ „Наказъ петербургскимъ столичнымъ мировымъ учрежденіямъ“, послужившій образцомъ для многихъ другихъ

такихъ же наказовъ, подобно составленному имъ впослѣдствіи наказу Варшавскаго окружнаго суда. Въ томъ же году, 21 ноября, назначенъ товарищемъ предсѣдателя Петербургскаго окружнаго суда, а 7 января 1876 года—предсѣдателемъ Варшавскаго окружнаго суда; въ этомъ же году избранъ почетнымъ миров. судьей Новгородъ-Сѣверскаго, Черниговской губ., судебно-мирового округа. Въ Варшавѣ З. прослужилъ до 1881 года, когда былъ назначенъ прокуроромъ Казанской судебной палаты. З. принималъ дѣятельное участіе при введеніи въ дѣйствіе судебной реформы съ русскимъ языкомъ въ Царствѣ Польскомъ и оказалъ существенную услугу какъ судебному дѣлу, такъ и русскимъ интересамъ тѣмъ, что, проводя на практикѣ начала новаго суда, поддерживалъ въ то же время все достойное изъ прежняго строя, что не было отмѣнено вводимыми законами и не расходилось съ новыми порядками, чѣмъ дѣйствовалъ успокоительно и примирительно на мѣстное общество. Въ слѣдующемъ году, 15 сентября, переведенъ на ту же должность въ Харьковъ, гдѣ и служилъ до 1894 г., когда былъ назначенъ оберъ-прокуроромъ перваго департамента Правительствующаго Сената, а съ 1895 года присутствуетъ въ Правительствующемъ Сенатѣ. Обремененный сложными служебными обязанностями, З. находилъ время серьезно заниматься юридическими науками. Вотъ нѣкоторыя изъ его научныхъ работъ: 1) объ охраненіи наслѣдствъ и практикѣ петербургскихъ мировыхъ судей въ дѣлахъ охранительныхъ; 2) объ охраненіи наслѣдствъ на Западѣ; 3) судъ присяжныхъ по новѣйшему германск. законопроекту; 4) прусская магистратура и наша; 5) о желательныхъ измѣненіяхъ въ судебныхъ уставахъ; 6) судебная реформа въ Болгаріи; 7) наше буквоѣдство; 8) по поводу резюме предсѣдателя суда и др. Въ послѣднее время З. интересовала уголовно-антропологическая школа; ей онъ посвятилъ рядъ критическихъ статей, напечатанныхъ въ журналѣ гражданскаго и уголовнаго права и въ Revue Scientifique. Статьи эти дали матеріалъ для книги „Объ ученіяхъ уголовно-антропологической школы". Принималъ неоднократно участіе въ международныхъ конгрессахъ. Статьи З. печатались въ русскихъ и иностранныхъ періодическихъ изданіяхъ. Имѣетъ орденъ св. Владиміра 2 ст.

Аполлонъ Викторовичъ Ивановъ,

Тайный Совѣтникъ,

СЕНАТОРЪ ГРАЖДАНСКАГО КАССАЦІОН. ДЕПАРТАМЕНТА ПРАВИТЕЛЬСТВУЮЩАГО СЕНАТА.

Изъ дворянъ. Родился въ 1843 г. По окончаніи курса въ Императорскомъ училищѣ правовѣдѣнія, вступилъ въ службу въ 4-й д-тъ Прав. Сената въ 1862 году. Въ 1866 году назначенъ помощникомъ юрисконсульта консультаціи, при м-вѣ юстиціи учрежденной, и редакторомъ законодательнаго отдѣла д-та м-ва юстиціи. Въ 1868 г. управлялъ законодательнымъ и распорядительнымъ отдѣломъ д-та м-ва юстиціи. Въ 1869 г. принималъ участіе въ коммиссіи для окончанія работъ по преобразованію судебной части, о примѣненіи къ Сибири основныхъ положеній судоустройства и судопроизводства. Въ 1871 г. и. д. юрисконсульта и назначенъ членомъ отъ м-ва въ коммиссію при II отдѣленіи Собственной Е. И. В. канцеляріи для обсужденія вопроса о примѣненіи ст. 621 т. XI ч. II устава о векселяхъ, а также членомъ въ коммиссію при военномъ м-вѣ для разсмотрѣнія положенія объ управленіи туркестанскимъ краемъ. Въ 1876 г. назначенъ членомъ состоявшаго при главномъ управленіи иррегулярныхъ войскъ комитета по пересмотру казачьихъ законоположеній. Въ 1877 г. назначенъ оберъ-прокуроромъ межевого д-та Правительствующаго Сената; въ слѣдующемъ году перемѣщенъ на ту же должность въ 1 отдѣленіе 3 д-та Сената. Въ 1879 г.

обозрѣвалъ дѣлопроизводства Волынской и Могилевской палатъ и прокурорскаго надзора Могилевской губ. Въ 1880 г. командированъ въ Кіевъ, для разъясненія нѣкоторыхъ вопросовъ, касающихся коштнаго межеванія земель въ Кіевской губ. Въ 1881 г. назначенъ членомъ отъ м-ва въ коммиссію при м-вѣ внутреннихъ дѣлъ, для обсужденія вопроса о крестьянскихъ переселеніяхъ; въ 1882 г. назначенъ представителемъ отъ м-ва юстиціи въ учрежденную при м-вѣ внутреннихъ дѣлъ коммиссію для уясненія правъ и обязанностей чиновниковъ и устройства ихъ быта. Въ томъ же году назначенъ оберъ-прокуроромъ гражданскаго кассаціоннаго д-та Сената. Въ 1886 г. назначенъ къ присутствованію въ совѣтѣ эмеритальной кассы вѣдомства м-ва юстиціи, въ качествѣ члена. Въ 1889 г. назначенъ сенаторомъ въ гражданскій кассаціонный д-тъ. Въ 1890 г. перемѣщенъ въ соединенное присутствіе 1-го и кассаціонныхъ д-товъ Сената. Въ 1891 г. назначенъ представителемъ отъ м-ва юстиціи въ составъ коммиссіи, для обсужденія вопроса о мѣрахъ къ поддержанію дворянскаго землевладѣнія. Въ 1895 г. назначенъ членомъ особаго присутствія при Государственномъ Совѣтѣ для предварительнаго разсмотрѣнія Всеподданнѣйшихъ жалобъ на опредѣленія д-товъ Сената, а также къ присутствованію въ высшее дисциплинарное присутствіе Правительствующаго Сената. Имѣетъ орденъ Бѣлаго Орла.

Федоръ Федоровичъ Ивановъ,

Тайный Совѣтникъ,

СЕНАТОРЪ УГОЛОВНАГО КАССАЦІОННАГО ДЕПАРТАМЕНТА ПРАВИТЕЛЬСТВУЮЩАГО СЕНАТА.

Изъ потомственныхъ дворянъ Тверской губерніи. Родился 26 апрѣля 1841 года. По окончаніи курса въ Императорскомъ училищѣ правовѣдѣнія, вступилъ на службу въ 1 отд. 5 департамента Правит. Сената въ 1860 г. Въ 1862 г. назначенъ мировымъ посредникомъ 4 уч. Бѣжецкаго у., Тверск. губ. Въ 1865 г. причисленъ къ м-ву юстиціи и нѣкоторое время состоялъ Новгородскимъ губернскимъ казенныхъ дѣлъ стряпчимъ. Въ 1866 г. избранъ почетнымъ мир. судьею Бѣжецкаго уѣзда; въ томъ же году назначенъ членомъ Кашинскаго окружнаго суда. Въ 1870 г. назначенъ товарищемъ предсѣдателя Смоленскаго окр. суда. Въ 1878 г. назначенъ делегатомъ отъ м-ва юстиціи по пріему и устройству судебной части во вновь присоединен. по Берлинскому трактату части Бессарабіи. Въ 1884 г. переведенъ на должн. предсѣдателя Варшавскаго окр. суда. Въ 1889 г. назначенъ старшимъ предсѣдателемъ Саратовской судебной палаты. Въ 1894 г. на И. Высоч. было возложено распоряженіе по открытію Астраханскаго окружнаго суда; въ томъ же году назначенъ сенаторомъ. Имѣетъ орд. св. Владиміра 2 ст., св. Красн. Кр. и сербскій орденъ Такова 2 ст.

Викторъ Васильевичъ Кадачовъ,

Тайный Совѣтникъ,

СЕНАТОРЪ 5 ДЕПАРТАМЕНТА ПРАВИТЕЛЬСТВУЮЩАГО СЕНАТА.

Изъ дворянъ Ярославской губ. Родился въ 1835 г. По окончаніи курса въ Московскомъ университетѣ, вступилъ 24 августа 1855 года въ службу въ С.-Петербургскій гренадер. короля Фридриха-Вильгельма III полкъ прапорщикомъ и въ слѣдующемъ году перешелъ въ 5. стрѣлковый полкъ Императорской Фамиліи. Въ 1857 г. оставилъ военную службу, а въ 1859 г. причисленъ къ министерству народнаго просвѣщенія. Въ 1861 г. назначенъ мировымъ посредникомъ въ Ярославскій уѣздъ. Въ 1866 г. причисленъ къ министерству юстиціи и назначенъ членомъ Ярославскаго окружнаго суда; съ 1866 по 1875 г. состоялъ почетнымъ мировымъ судьею по Ярославскому уѣзду и въ 1875 г.—по Московскому. Въ 1877 г. приглашенъ къ участію въ Московское уѣздное по крест. дѣламъ присутствіе. Въ 1878 г. избранъ ярославскимъ губернскимъ предводителемъ дворянства. Въ 1881 г. принималъ участіе въ совѣщаніи о понижен и, въ нѣкоторыхъ губерніяхъ, выкупныхъ платежей. Въ 1882 году назначенъ харьковскимъ, а черезъ 2 года—костромскимъ губернаторомъ. Въ 1892 г. назначенъ на постъ директора департамента земледѣлія и сельской промышленности; въ томъ же году избранъ почетнымъ гражд. гор. Ветлуги и командированъ для осмотра

Успенской и Марьино-Горской школъ, Горецкаго и Уманскаго училищъ, Бѣлокриницкаго имѣнія и Никитскаго сада. Въ 1893 г. участвовалъ въ трудахъ образованной при м-вѣ иностран. дѣлъ коммиссіи для разсмотрѣнія претензій Великобританскаго правительства по поводу задержанія шкунъ, занимавшихся боемъ морскихъ котиковъ въ русскихъ водахъ Беринтова моря. Въ томъ же году командированъ въ губерніи Вятскую, Пермскую и Херсонскую для ознакомленія съ мѣстною сельско-хозяйств. дѣятельностью. Сенаторомъ состоитъ съ 1894 г. Состоялъ членомъ первой сессіи сельско-хозяйственнаго совѣта. Имѣетъ орденъ св. Владиміра 2 степ.

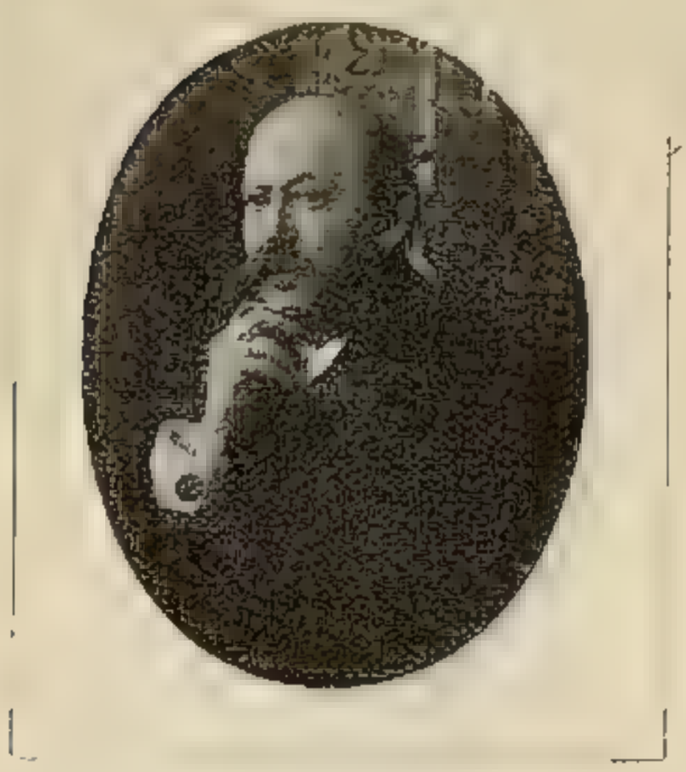

Графъ Павелъ Алексѣевичъ Каннистъ,

Тайный Совѣтникъ,

СЕНАТОРЪ 1 ДЕПАРТАМЕНТА ПРАВИТЕЛЬСТВУЮЩАГО СЕНАТА.

Изъ дворянъ. Родился въ 1842 г. По окончаніи курса въ Московскомъ университетѣ, вступилъ 28 ноября 1865 г. на службу по министерству юстиціи. Въ 1870 г. назначенъ тов. прокурора Орловскаго окружнаго суда; въ 1871 г.—чиновникомъ за оберъ-прокурорскій столъ въ 3 д-тѣ Сената и затѣмъ и. д. Кіевскаго губ. прокурора. Въ 1874 г. перечисленъ къ м-ву юстиціи. Въ 1875 г. назначенъ управляющимъ канцеляріею министерства юстиціи. Въ 1877 г. назначенъ прокуроромъ Московской судебной палаты; въ 1880 г.—попечителемъ Московскаго учебнаго округа. Въ 1894 году командированъ въ Германію и Францію для осмотра учебныхъ заведеній. Въ 1895 г. Всемилостивѣйше повелѣно присутствовать въ Правительств. Сенатѣ. Имѣетъ орденъ св. Владиміра 2 ст. и французскій командорскій крестъ Почетнаго Легіона.

Мартинъ-Іосифъ-Иванъ Ивановичъ Карницкій,

Тайный Совѣтникъ,

СЕНАТОРЪ ГРАЖДАНСКАГО КАССАЦІОНН. ДЕПАРТАМЕНТА ПРАВИТЕЛЬСТВУЮЩАГО СЕНАТА.

Изъ потомственныхъ дворянъ. Родился въ 1840 г. По окончаніи курса въ Варшавской губ. гимназіи и съ Высочайшаго разрѣшенія въ Парижскомъ университетѣ лиценціатомъ правъ (магистромъ), назначенъ въ 1861 году судебнымъ аплекантомъ при Варшавскомъ гражданскомъ трибуналѣ. Въ 1864 г. назначенъ вице-референдаріемъ II кл. въ канцеляріи госуд. совѣта Царства Польскаго; въ 1867 г.—прокуроромъ въ апелляціонномъ судѣ Царства Польскаго; въ томъ же году пожалованъ камеръ-юнкеромъ Высочайшаго Двора. Въ 1869 г. назначенъ ассесоромъ Варшавскаго гражд. трибунала. Въ 1870 г. назначенъ членомъ надзирательнаго совѣта Варшавскаго музыкальнаго института и судьей въ трибуналѣ. Въ 1872 г. назначенъ правителемъ въ канц. правительственной коммиссіи юстиціи; въ 1873 г.—членомъ эмеритальной коммиссіи Царства Польскаго. Въ 1878 г., по введеніи въ краѣ судебной реформы по уставамъ 1864 г., назначенъ чиновникомъ за оберъ-прокурорскій столъ въ Правительствующемъ Сенатѣ; въ 1877 г.—товарищемъ оберъ-прокурора гражданскаго кассаціоннаго департамента Сената; въ 1882 г.—членомъ комитета для составленія проекта гражданскаго уложенія; въ 1883 г.—вице-директоромъ министерства юстиціи и членомъ консультаціи

при министерствѣ юстиціи. Въ Сенатѣ присутствуетъ съ 1885 г. Съ 1882 по 1890 г. состоялъ секретаремъ юридическаго о-ва при СПб. университетѣ, а нынѣ состоитъ членомъ совѣта этого о-ва. Авторъ статей и рефератовъ по гражданскому праву въ „Журналѣ гражд. и угол. правъ" 1878, 1880, 1882, 1884 гг. и др. Имѣетъ орденъ св. Анны 1 ст.

Графъ Эдуардъ Ѳедоровичъ Келлеръ,

Тайный Совѣтникъ,

СЕНАТОРЪ 2 ОБЩАГО СОБРАНІЯ ПРАВИТЕЛЬСТВУЮЩАГО СЕНАТА.

Изъ дворянъ. Родился въ 1817 г. Получилъ образованіе въ СПб. унив. и 25 ноября 1842 г. вступилъ въ службу въ канцелярію кіевскаго гражд. губернатора. Въ 1844 г. опредѣленъ комнатнымъ надзирателемъ въ 1-й благородный пансіонъ при Кіевской 1-й гимназіи, а въ 1845 г. назначенъ штатнымъ смотрителемъ Кіево-Печерскаго уѣзднаго дворянскаго училища. Въ 1864 г. опредѣленъ инспекторомъ 3. благороднаго пансіона. Въ 1850 г. пожалованъ камеръ-юнкеромъ Двора Е. И. В. и переведенъ въ СПб. таможню, чиновникомъ для познанія дѣлъ. Въ 1853 г. переведенъ въ министерство внутреннихъ дѣлъ и назначенъ полтавскимъ вице-губернаторомъ. Въ 1858 г. пожалованъ камергеромъ и въ томъ же году назначенъ минскимъ граждан. губернаторомъ. Въ 1863 г. назначенъ сенаторомъ. Въ 1864 г. опредѣленъ сначала въ межевой департаментъ Правительствующаго Сената, потомъ въ 1 отдѣленіе 3 д-та. Въ 1865 г. перемѣщенъ во 2 отдѣленіе 3 департамента, а въ 1880 г. во 2 общее собраніе Правительств. Сената. Имѣетъ орденъ св. Владиміра 2 ст.

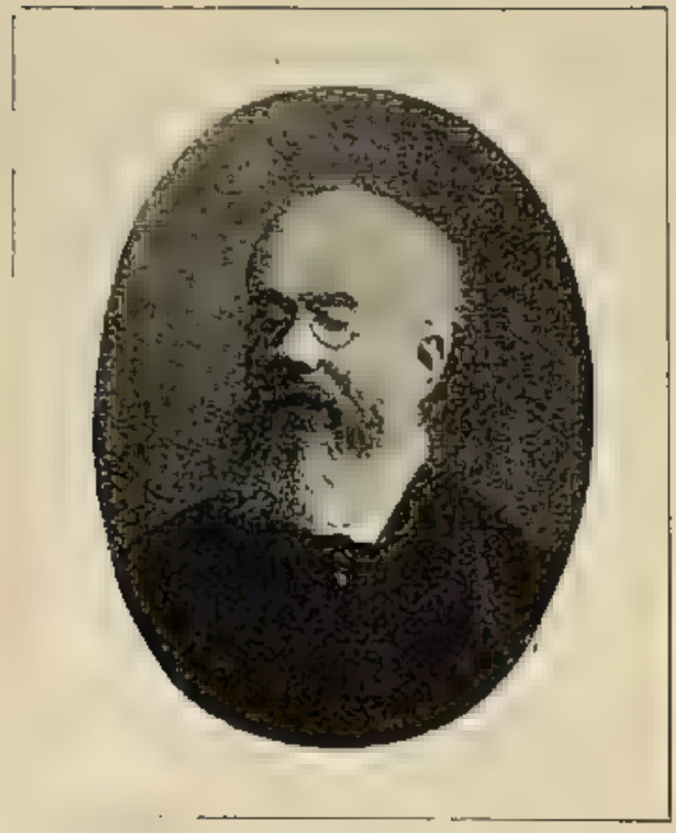

Александръ Александровичъ Книримъ,

Тайный Совѣтникъ,

СЕНАТОРЪ ГРАЖД. КАСС. ДЕПАРТАМЕНТА ПРАВИТЕЛЬСТ. СЕНАТА.

Изъ дворянъ. Родился въ 1837 г. По окончаніи курса въ Императорскомъ училищѣ правовѣдѣнія, вступилъ 11 мая 1858 г. на службу по министерству юстиціи. Въ 1860 г. назначенъ юрисконсультомъ консультаціи, при министерствѣ юстиціи учрежденной. Въ 1862 г. по Высочайшему повелѣнію назначенъ членомъ-редакторомъ коммиссіи, учрежд. при госуд. канцеляріи для составленія проектовъ законоположж. о преобразованіи суд. части. Назначенный въ 1863 г. чиновникомъ особыхъ порученій VI кл. при мин. юстиціи, командированъ въ 1865 г. по Высочайшему повелѣнію въ вѣдѣніе эстляндскаго, лифляндскаго и курляндскаго ген.-губернатора для участія въ составленіи его заключенія относительно примѣненія къ Остзейскому краю главныхъ началъ преобразованія судебной части въ Россіи. Въ этомъ же году принималъ участіе при разработкѣ законоположеній и предположеній, касающихся введенія въ дѣйствіе судебныхъ уставовъ 20 нояб. 1864 г. Въ 1866 г. назначенъ тов. предсѣдателя СПб. окружнаго суда и предсѣдателемъ СПб. коммерческаго суда. Въ 1869 г. участвовалъ въ коммиссіи при министерствѣ внутреннихъ дѣлъ по дѣламъ столичнаго управленія. Въ 1871 г. назначенъ членомъ коммиссіи при министерствѣ юстиціи по вопросу о преобразованіи коммерческихъ судовъ.

Въ 1872 г. назначенъ оберъ-прокуроромъ гражд. кассаціоннаго департамента Сената. Въ 1876 г. назначенъ представителемъ отъ министерства юстиціи въ коммиссію при II отд. Собственной Е. И. В. канцеляріи, для окончательнаго обсужденія проекта новаго уст. о векселяхъ. Съ 1878 г. присутствуетъ въ гражд. касс. департаментѣ Правительствующаго Сената. Имѣетъ орденъ Бѣлаго Орла.

Петръ Петровичъ Кобылинскій,

Дѣйствительный Статскій Совѣтникъ,

ОБЕРЪ-ПРОКУРОРЪ 4 Д-ТА ПРАВИТЕЛЬСТВУЮЩАГО СЕНАТА.

Изъ дворянъ. Окончивъ курсъ въ Императорскомъ училищѣ правовѣдѣнія, вступилъ въ 1868 году въ службу въ министерство юстиціи, гдѣ послѣдовательно проходилъ должности товарища губернскаго прокурора и товарища прокурора окружнаго суда. Съ 1872 г. состоялъ присяжнымъ повѣреннымъ въ округѣ Саратовской судебной палаты. Въ 1878 году вновь поступилъ на службу въ Государственную канцелярію; въ 1885 г. перемѣщенъ въ м-во юстиціи чиновникомъ особыхъ порученій V класса при министрѣ, а въ 1886 г. назначенъ вице-директоромъ департамента этого министерства. Въ 1887 г. сопровождалъ министра юстиціи при обозрѣніи судебныхъ установленій округовъ СПб., Московской, Харьковской и Тифлисской суд. палатъ. Въ 1889 году назначенъ членомъ консультаціи, при м-вѣ юстиціи учрежденной. Настоящій постъ занимаетъ съ 1890 года. Кромѣ того, К. завѣдуетъ дѣлами общаго собранія судебныхъ и межеваго департаментовъ и состоитъ предсѣдателемъ комитета эмеритальной кассы при министерствѣ юстиціи. Имѣетъ орденъ св. Станислава 1 ст.

Анатолій Ѳедоровичъ Кони,

Тайный Совѣтникъ,

СЕНАТОРЪ УГОЛОВНАГО КАССАЦІОННАГО ДЕПАРТАМЕНТА ПРАВИТЕЛЬСТВУЮЩАГО СЕНАТА.

Родился 28 янв. 1844 г. Получивъ домашнее воспитаніе и первоначальное образованіе подъ руководствомъ своихъ родителей, а также извѣстной дѣтской писательницы С. П. Соболевой, А. Ѳ. поступилъ сначала въ Анненскую школу, а затѣмъ во 2-ю гимназію. Изъ шестого класса гимназіи прямо держалъ экзаменъ на аттестатъ зрѣлости и, сдавъ его, поступилъ, въ 1861 г., въ университетъ, на математическій факультетъ. По закрытіи С.-Петербургскаго университета, въ 1862 г., перешелъ въ Московскій, на 2-й курсъ юридическаго факультета, гдѣ въ 1865 г. окончилъ курсъ со степенью кандидата. Свои выдающіяся юридическія способности А. Ѳ. выказалъ еще во время пребыванія въ университетѣ, написавъ талантливое диссертаціонное изслѣдованіе „О правѣ необходимой обороны“, по представленіи котораго былъ оставленъ при университетѣ для приготовленія къ профессурѣ по каѳедрѣ уголовнаго права и предназначенъ къ отправкѣ за границу. Въ виду же пріостановки командиров. молод. ученыхъ за границу, А. Ѳ., 30 сент. 1865 г., поступилъ на государственную службу, сперва въ Государственный контроль, во временную ревизіонную коммиссію, а затѣмъ въ главный штабъ, въ распоряженіе его начальника, графа Гейдена, для юридическихъ работъ.

На судебное же поприще А. Ѳ. вступилъ лишь въ 1866 году и, благодаря своему выдающемуся ораторскому дару и глубокимъ юридическимъ познаніямъ, быстро повышался по службѣ. Вступивъ, съ введеніемъ судебной реформы, въ 1866 г., въ С.-Петербургскую судебную палату помощникомъ секретаря, А. Ѳ. перешелъ уже въ слѣдующемъ году секретаремъ прокурора Московской судебной палаты. Затѣмъ, въ томъ же году, занялъ должность товарища прокурора Сумскаго, а потомъ Харьковскаго окружнаго суда. Пробывъ недолго товарищ. прокурора С.-Петербургскаго окруж. суда и вслѣдъ за тѣмъ самарскимъ губерн. прокуроромъ, К. назначенъ былъ вскорѣ прокуроромъ Казанскаго окружнаго суда и участвовалъ въ введеніи судебной реформы въ Казанскомъ округѣ. Въ 1871 г. А. Ѳ. назначенъ прокуроромъ С.-Петербургскаго окружнаго суда; черезъ 4 года вице-директоромъ д-та министерства юстиціи; въ 1877 г. — предсѣдателемъ гражданскаго д-та судебной палаты; въ 1885 г.—оберъ-прокуроромъ уголовн. кассаціон. д-та Сената. Въ 1888 г. командированъ въ Харьковъ для изслѣдованія причинъ крушенія Императорскаго поѣзда 17 октября и для руководства слѣдствіемъ по этому дѣлу; въ 1894 г. командированъ въ Одессу, для направленія дѣла о гибели парохода „Владиміръ"; въ 1891 г.—сенаторомъ уголовнаго кассаціоннаго д-та Сената, а въ октябрѣ слѣдующаго года на К. вновь возложены обязанности оберъ-прокурора того же д-та Сената, съ оставленіемъ въ званіи сенатора (эти обязанности исполнялъ до ноября 1896 г.). Въ 1875 г. К. назначенъ членомъ управленія учрежденій Вел. Кн. Елены Павловны; въ 1876 г. былъ однимъ изъ учредител. СПб. юридич. общества при университетѣ, въ которомъ неоднократно исполнялъ обязанности члена редакціоннаго комитета угол. отд. и совѣта; съ 1876 по 1883 г. состоялъ членомъ Высочайше учрежденной коммиссіи, подъ предсѣдательствомъ графа Баранова, для изслѣдованія желѣзнодорожнаго дѣла въ Россіи, при чемъ участвовалъ въ составленіи общаго устава Россійскихъ желѣзныхъ дорогъ; съ того же 1873 по 1883 г. состоялъ преподавателемъ теоріи и практики уголовнаго судопроизводства въ Императорскомъ училищѣ правовѣдѣнія; въ 1877 г. избранъ былъ въ столичные почетные мировые судьи, а въ 1878 г. въ почетные судьи СПб. и Петергофскаго уѣздовъ; въ 1883 г. былъ избранъ въ члены общества психіатровъ при Императорской военно-медицинской академіи; въ 1890 г. назначенъ, по избранію, членомъ медицинскаго совѣта при мин. внутр. дѣлъ; въ 1892 г. избранъ въ почетные члены СПб. общества врачебной помощи; въ 1890 г. вызванъ Харьковскимъ университетомъ въ степень доктора уголовнаго права „honoris causa"; въ 1892 и 1895 гг. избранъ почетнымъ членомъ юридическаго общества при Московскомъ университетѣ и Кавказскаго юридическаго общества; въ 1894 г. Высочайше назначенъ членомъ коммиссіи по пересмотру судебныхъ уставовъ. Въ 1888—89 гг.

вышла, двумя изданіями, книга К. „Судебныя рѣчи“,—содержащая рѣчи его по важнѣйшимъ дѣламъ. Кромѣ того Кони предоставилъ рядъ рефератовъ, а именно въ Петербургскомъ юридическомъ обществѣ: „О судѣ присяжныхъ и объ условіяхъ его дѣятельности“ (1880); „О закрытіи дверей судебныхъ засѣданій“ (1882); „Объ условіяхъ невмѣненія по проекту новаго уложенія“ (1884); „О задачахъ русскаго судебно-медицинскаго законодательства“ (1890); „О художественной экспертизѣ, какъ уголовномъ доказательствѣ“ (1893); въ СПб. сифилидологическомъ и дерматологическомъ обществѣ—докладъ „О врачебной тайнѣ“ (1893); на пятомъ Пироговскомъ медицинскомъ съѣздѣ—рѣчь „О положеніи эксперта судебнаго врача на судѣ“ (1893); въ русскомъ литературномъ обществѣ—доклады „О московскомъ филантропѣ Гаазѣ“ (1891); „О литературной экспертизѣ“ (1892) и „О князѣ В. О Одоевскомъ“. Въ торжественныхъ собраніяхъ юридическаго общества К. произнесъ рѣчи: „О Достоевскомъ“, какъ криминалистѣ (1881); „О судебныхъ заслугахъ С. Ф. Христіановича“ (1885); „Объ А. Д. Градовскомъ“ (1889); „О внѣшней исторіи новыхъ русскихъ судовъ“ (1892); „О новыхъ теченіяхъ въ уголовномъ процессѣ Италіи и Германіи“ (1894) и „О дѣятельности и жизни сенатора Д. А. Гавинскаго“; блестящую рѣчь о Ровенскомъ К. читалъ въ торжественномъ засѣданіи Императорской академіи наукъ. Изслѣдованіе К. о докторѣ О. П. Гаазѣ было предметомъ нѣсколькихъ публичныхъ чтеній въ пользу голодающихъ, въ Соляномъ городкѣ, въ 1872 году. Имѣетъ орденъ св. Анны 1 ст. Почетный членъ Императорской академіи наукъ.

Баронъ Анатолій Ѳедоровичъ Корфъ,

Тайный Совѣтникъ,

СЕНАТОРЪ УГОЛОВНАГО КАССАЦІОННАГО ДЕПАРТАМЕНТА ПРАВИТЕЛЬСТВУЮЩАГО СЕНАТА.

Изъ дворянъ. Родился 10 ноября 1842 г. По окончаніи курса въ Имп. училищѣ правовѣдѣнія, вступилъ въ службу по м-ву юстиціи въ 1862 г. Въ 1864 г. переведенъ въ канцелярію главнаго выкупнаго учрежденія, а въ 1866 г.—въ вѣдомство м-ва юстиціи. Въ 1867 г. назначенъ товарищемъ предсѣдателя СПб. палаты уголовнаго суда, а въ слѣдующемъ году переведенъ на ту же должность въ палату уголовнаго и гражданскаго суда. Въ 1869 году назначенъ подольскимъ губернскимъ прокуроромъ и утвержденъ въ званіи директора Каменецъ-Подольскаго попечительнаго о тюрьмахъ комитета. Въ 1871 г. назначенъ чиновникомъ за оберъ-прокурорскій столъ 2 отд. 5 д-та Правительствующаго Сената. Въ 1874 году назначенъ товарищемъ предсѣдателя Ярославскаго окружнаго суда. Въ томъ же году избранъ почетнымъ гражданиномъ гор. Каменецъ-Подольска. Въ 1875 г. назначенъ предсѣдателемъ Тамбовскаго окружнаго суда; въ 1883 г.—предсѣдателемъ д-та Виленской судебной палаты; въ 1889 году—старшимъ предсѣдателемъ Одесской судебной палаты; съ 1894 г. присутствуетъ въ Правительствующемъ Сенатѣ. Имѣетъ орденъ св. Владиміра 2 ст.

Василій Николаевичъ Крестьяниновъ,

Дѣйствительный Статскій Совѣтникъ,

ОБЕРЪ-ПРОКУРОРЪ Б Д-ТА ПРАВИТЕЛЬСТВУЮЩАГО СЕНАТА.

Родился 25 января 1838 года. Окончилъ курсъ въ С.-Петербургскомъ университетѣ и вступилъ въ службу въ 1 отд. 5 департамента Сената въ число канцелярскихъ чиновниковъ въ 1861 г. Въ 1868 г. назначенъ членомъ Калужскаго окружнаго суда и въ 1869 г.—С.-Петербургскаго окружнаго суда; въ 1877 г.—товарищемъ предсѣдателя С.-Петербургскаго окружн. суда. Въ 1887 г. командированъ для обревизованія Каменецъ-Подольскаго окружнаго суда. Въ 1889 г. назначенъ товарищемъ оберъ-прокурора угол кассаціоннаго департамента Сената, а въ 1893 г.—оберъ-прокуроромъ Б департамента Правительствующаго Сената. Имѣетъ орденъ св. Станислава 1 степ.

Евгеній Александровичъ Кудрявцевъ,

Тайный Совѣтникъ,

СЕНАТОРЪ I ОБЩАГО СОБРАНІЯ ПРАВИТЕЛЬСТВ. СЕНАТА.

Изъ дворянъ. Родился въ 1831 г. По окончаніи курса въ Императорскомъ училищѣ правовѣдѣнія, вступилъ 16 мая 1849 г. на службу въ 6 департаментъ Сената. Въ 1851 г. причисленъ къ департаменту министерства юстиціи и и. д. товарища предсѣдателя Оренбургской палаты уголовнаго суда. Въ 1853 г. утвержденъ въ должности. Въ 1855 г. назначенъ правителемъ канцеляріи оренбургскаго и самарскаго генералъ-губернатора, а въ 1857 г.—оренбургскимъ вице-губернаторомъ. Въ 1858 г. назначенъ директоромъ Уфимскаго губ. попечительнаго о тюрьмахъ комитета. Въ 1862 г. переведенъ въ министерство финансовъ и назначенъ предсѣдателемъ Калужской казенной палаты; въ 1873 г.—управляющимъ С.-Петербургскою казенною палатою. Въ 1874 г. назначенъ директоромъ департамента окладныхъ сборовъ, членомъ коммиссіи при военномъ министерствѣ для обсужденія вопроса о постройкѣ казармъ для всѣхъ частей арміи и постояннымъ членомъ податной коммиссіи. Въ 1882 г. назначенъ сенаторомъ въ 1 департаментъ Сената. Въ 1883 г. перемѣщенъ въ соед. присутствіе 1 и касс. департаментовъ; въ 1884 г.—во 2 департаментъ; въ 1885 г.—въ 1 общее собраніе Сената. Имѣетъ орденъ св. Владиміра 2 ст.

Евгеній Александровичъ Куровскій,

Тайный Совѣтникъ,

СЕНАТОРЪ 2 ДЕПАРТАМЕНТА ПРАВИТЕЛЬСТВУЮЩАГО СЕНАТА И ОСОБАГО ПРИСУТСТВІЯ ДЛЯ СУЖДЕНІЯ ДѢЛЪ О ГОСУДАРСТВЕННЫХЪ ПРЕСТУПЛЕНІЯХЪ.

Изъ потом. дворянъ Черниг. губ. Родился 14 іюля 1845 г. Воспитывался во 2 Московскомъ кадетскомъ корпусѣ, Михайловскомъ арт. училищѣ и въ академіи генеральнаго штаба, и началъ службу въ Новороссійскомъ (нынѣ драгунскомъ Его Императорскаго Выс. В. К. Владиміра Александровича) полку прапорщикомъ въ 1862 г. Въ граждан. службѣ съ 1868 г., когда причисленъ къ СПб. акциз. управленію на штатную должность. Въ 1871 г. опредѣленъ старшимъ чиновникомъ особыхъ порученій при костромскомъ губернаторѣ. Въ 1873 г. причисленъ къ министерству внутреннихъ дѣлъ, съ увольн. отъ прежней должности, и назначенъ почетнымъ мировымъ судьей по Черниговскому уѣзду и губ. Въ 1875 г. назначенъ совѣтникомъ Московскаго губернскаго правленія и пожалованъ камеръ-юнкеромъ Двора Его Величества. Въ 1877—78 гг. и. д. московск. вице-губернатора. Нѣсколько разъ былъ командированъ московскимъ губернаторомъ въ разныя мѣста для производства дознанія по угол. дѣламъ. Въ 1879 г. назначенъ членомъ попечительнаго совѣта заведеній обществ. призрѣнія въ Москвѣ, съ оставленіемъ въ прежней должности, а затѣмъ управляющимъ контролемъ того же попечительства. Въ 1880 г. назначенъ

старшимъ совѣтникомъ губ. правленія. Въ 1880—81 гг. и. д. московскаго губернатора. Въ 1881 г. назначенъ нижегородскимъ вице-губернаторомъ. Въ 1883 г. перемѣщенъ на ту же должность въ Саратовъ. Въ 1885 г. избранъ и Высочайше утвержденъ почетнымъ членомъ общества спасанія на водахъ по Саратовскому округу. Въ этомъ году вышелъ въ отставку, а въ 1888 г. снова опредѣленъ на службу въ министерство внутреннихъ дѣлъ. Въ 1887 г. Всемилостивѣйше повелѣно К. быть ковенскимъ губернаторомъ, а въ 1890 г. назначенъ воронежскимъ губернаторомъ. Два раза былъ вызванъ въ С.-Петербургъ въ коммиссіи при министерствѣ внутреннихъ дѣлъ: 1-й разъ въ 1891 г. подъ предсѣд. статсъ-секретаря Дурново—по принятію мѣръ помощи пострадавшему отъ неурожая населенію 17 губерній Имперіи, 2-й разъ въ 1893 г. по пересмотру устава о народномъ продовольствіи. Въ 1894 году К. Всемилостивѣйше повелѣно присутствовать въ Правительствующемъ Сенатѣ. Въ 1895 г. избранъ почетнымъ гражданиномъ городовъ Острогожска и Воронежа, а также почетн. членомъ о-ва Краснаго Креста. Имѣетъ орденъ св. Анны 1 ст. и персидскій—Льва и Солнца 2 ст. со звѣздою. Состоитъ почетнымъ членомъ Воронежскаго и Ковенскаго губернскихъ статистическихъ комитетовъ, Воронежскихъ отдѣленій попечительства Императрицы Маріи Александровны о слѣпыхъ и русскаго общества охраненія народнаго здравія и др. Именемъ К. названа одна улица въ Ковно, въ Воронежской гимназіи учреждена стипендія имени К. При К. открыты въ Воронежѣ отдѣлъ русскаго о-ва охраненія народнаго здравія, Елисаветинское сиротское убѣжище и община сестеръ милосердія Краснаго Креста, домъ трудолюбія и мн. др.

Ѳедоръ Петровичъ Лего,

Тайный Совѣтникъ,

СЕНАТОРЪ, ПРИСУТСТВУЮЩІЙ ВЪ 5 ДЕПАРТАМЕНТѢ ПРАВИТЕЛЬСТВУЮЩАГО СЕНАТА И ВЪ ВЫСШЕМЪ ДИСЦИПЛИНАРНОМЪ ПРИСУТСТВІИ ПРАВИТ. СЕНАТА, А ТАКЖЕ ВЪ ОСОБОМЪ ПРИСУТСТВІИ ДЛЯ СУЖДЕНІЯ ДѢЛЪ О ГОСУДАРСТВЕННЫХЪ ПРЕСТУПЛЕНІЯХЪ.

Изъ дворянъ. Родился въ 1833 г. Окончилъ курсъ въ Императорскомъ училищѣ правовѣдѣнія съ золотою медалью и вступилъ въ службу въ 1 д-тѣ Сената 15 мая 1852 г. Въ 1854 г. перемѣщенъ стряпчимъ полицейскихъ дѣлъ 2 адмиралтейской части въ С.-Петербургѣ. Въ 1858 г. назначенъ чиновникомъ особыхъ порученій VII кл. при спб. военномъ генералъ-губернаторѣ. Въ 1865 г. причисленъ къ министерству внутреннихъ дѣлъ и командированъ въ Варшаву въ юридическую коммиссію. Въ 1866 г. переведенъ въ Собственную Е. И. В. канцелярію по дѣламъ Царства Польскаго. Въ 1867 г. назначенъ предсѣдателемъ особой слѣдственной коммиссіи по дѣлу о неправильныхъ дѣйств. войта гмины Вулька Клуцкой, Кѣлецкой губ. Въ 1869 г. командированъ членомъ въ коммиссію при II отдѣленіи Собственной Е. И. В. канцеляріи для пересмотра перевода сборника дѣйствующихъ въ губ. Царства Польскаго гражданскихъ законовъ. Въ 1873 г. назначенъ оберъ-прокуроромъ V д-та Сената и членомъ высшей экзаменаціонной коммиссіи. Сенаторомъ состоитъ

съ 1876 г. Въ 1876 г. присутствовалъ въ уголовномъ кассаціонномъ д-тѣ и въ особомъ присутствіи для сужденія дѣлъ о государственныхъ преступленіяхъ. Въ 1881 г. назначенъ членомъ комитета для начертанія проекта новаго уложенія о наказаніяхъ. Съ 1893 г. присутствуетъ въ 5 д-тѣ Сената. Имѣетъ орденъ св. Александра Невскаго.

Павелъ Ѳедоровичъ фонъ-Лилiенфельдъ-Тоаль,

Тайный Совѣтникъ,

СЕНАТОРЪ 2 ДЕПАРТАМЕНТА ПРАВИТЕЛЬСТВУЮЩАГО СЕНАТА.

Изъ потомственныхъ дворянъ Лифляндской губ. Родился въ 1829 г. въ Бѣлостокѣ. Окончилъ курсъ въ Императорскомъ Александровскомъ лицеѣ въ 1848 г. съ первою золотою медалью и, спустя годъ, вступилъ въ службу по министерству внутреннихъ дѣлъ, съ прикомандированiемъ къ хозяйственному департаменту. Въ 1853 году перемѣщенъ на службу къ эстляндскому гражданскому губернатору правителемъ канцелiрiи. По наступленiи войны, прикомандированъ къ командовавшему войсками въ Эстляндiи, а затѣмъ въ Финляндiи г.-ад. Бергу, впослѣдствiи графу. Въ 1854 г. пожалованъ въ камеръ-юнкеры Двора Его Величества. За успѣшное исполненiе, подъ непрiятельскимъ огнемъ, во время бомбардированiя Свеаборга, возложенныхъ на него порученiй, пожалованъ въ 1855 году орденомъ св. Станислава 3 ст. съ мечами. Въ 1855 году опредѣленъ чиновникомъ особыхъ порученiй при финляндскомъ генералъ-губернаторѣ. Въ 1861 г. опредѣленъ на должность мирового посредника Петергофскаго уѣзда. Независимо отъ введенiя уставныхъ грамотъ и устройства крестьянскаго управленiя, Л. положилъ основанiе, на новыхъ началахъ, народному образованiю въ этомъ уѣздѣ, учрежденiемъ въ принадлежавшемъ

ему селѣ Губаницахъ первой волостной школы, для помѣщенія которой пожертвовалъ домъ съ участкомъ земли. Въ 1862 г. причисленъ къ министерству внутреннихъ дѣлъ, съ оставленіемъ въ прежней должности. Въ 1865 г., по введеніи земскихъ учрежденій, избранъ также предсѣдателемъ Петергофской уѣздной земской управы, а въ 1866 г.—почетнымъ мировымъ судьею по Петергофскому уѣзду и предсѣдателемъ мироваго съѣзда Петергофск. уѣзда. Въ 1867 г. назначенъ петербургскимъ вице-губернаторомъ, а въ 1868 г.—курляндскимъ губернаторомъ. Въ 1870 г. лично ревизовалъ всѣ волостныя правленія и суды губерніи; результатомъ этой ревизіи былъ, между прочимъ, составленный подъ руководствомъ Л. и изданный въ 1876 г. полный „Сборникъ всѣхъ узаконеній и распоряженій, касающихся всѣхъ частей управленія крестьянскою давностью". Благодаря работамъ Л., въ Курляндской губ., учреждены 10 мореходныхъ классовъ. Въ 1871 г. участвовалъ въ трудахъ Высочайше утвержденной комиссіи по составленію новаго положенія о личной воинской повинности. Въ 1872 г. былъ предсѣд. Курляндскаго мѣстнаго управленія Россійскаго общества Краснаго Креста. Въ 1874—75 гг. участвовалъ въ коммиссіи при министерствѣ внутрен. дѣлъ для примѣненія городового положенія 16 іюня 1870 г. къ городамъ Прибалтійскихъ губерній 1874—75 г. Въ 1885 г. Всемилостивѣйше повелѣно присутствовать въ 4 департаментѣ Правительствующаго Сената. Въ 1889 г. перемѣщенъ во 2 департаментъ. Имѣетъ орденъ св. Александра Невскаго. Почетный членъ Курляндскаго литературнаго общества; въ 1895 г. избранъ вице-президентомъ международнаго соціалогическаго института въ Парижѣ. Ученые труды: „Основныя начала политической экономіи", „Соціальные законы", „La Pathologie Sociale", „Мысль о соціальной наукѣ будущаго" и др.

Владиміръ Ивановичъ Лихачевъ,

Тайный Совѣтникъ.

СЕНАТОРЪ ГРАЖДАНСКАГО КАССАЦІОННАГО Д-ТА ПРАВИТЕЛЬСТВУЮЩАГО СЕНАТА.

Изъ потомственныхъ дворянъ. Родился въ 1838 году. По окончаніи курса въ Императорскомъ училищѣ правовѣдѣнія, вступилъ на службу въ 3-й д-тъ Прав. Сената 18 мая 1858 года. Въ 1865 году избранъ отъ сословія потомственныхъ дворянъ гор. С.-Петербурга въ гласные общей Думы; въ томъ же году назначенъ оберъ-секретаремъ 2-го д-та Сената. Въ 1868 г. избранъ почетнымъ мировымъ судьею по гор. С.-Петербургу и назначенъ членомъ СПб. окружнаго суда. Въ 1869—70 гг. состоялъ членомъ Высочайше утвержденныхъ коммиссій по дѣламъ столичнаго управленія и по составленію новаго городового положенія. Въ 1869 г. назначенъ товарищемъ предсѣдателя СПб. окружн. суда. Въ 1870 г. Л. объявлена Высочайшая благодарность за труды по разсмотрѣнію проектовъ о городскомъ общественномъ управленіи и хозяйствѣ. Въ 1874 г. избранъ гор. Думою членомъ центральной коммиссіи для производства, согласно Высочайшему повелѣнію, общей переоцѣнки недвижимыхъ имуществъ въ С.-Петербургѣ. Въ 1875 г. Л. объявлена Высочайшая благодарность за полезную дѣятельность въ коммиссіи. Въ 1876 г. и. д. предсѣдателя СПб.

окружн. суда. Въ 1879 г. избранъ СПб. Думою въ предсѣдатели городской коммиссіи общественнаго здравія. Въ 1880 г. избранъ представителемъ городского общества въ Верховную распорядительную коммиссію подъ предсѣдательствомъ графа Лорисъ-Меликова; въ томъ же году назначенъ членомъ СПб. судебной палаты и избранъ предсѣдателемъ временной коммиссіи по удешевленію цѣнъ на хлѣбъ. Въ 1881 году избранъ членомъ временнаго учрежденнаго по Высочайшему повелѣнію 18 марта 1881 г. совѣта при СПб. градоначальникѣ. За особые труды по званію предсѣдателя СПб. коммиссіи по удешевленію цѣнъ на хлѣбъ Л. объявлено Высочайшее благоволеніе. Въ 1881 году избранъ СПб. Думою вторымъ кандидатомъ на должность городского головы. Въ томъ же году избранъ предсѣдателемъ столичнаго съѣзда мировыхъ судей; назначенъ членомъ совѣта учрежденій В. К. Елены Павловны, избранъ СПб. Думою предсѣдателемъ городской коммиссіи общественнаго здравія и приглашенъ къ присутствованію въ Высочайше утвержд. при СПб. градоначальникѣ санитарную коммиссію. Въ 1882 г. назначенъ членомъ Высочайше учрежд. при СПб. градоначальникѣ коммиссіи по фабрично-заводскимъ дѣламъ, въ качествѣ представителя отъ м-ва юстиціи. Въ 1882 г. назначенъ предсѣдателемъ особаго попечительнаго комитета для управленія повивальнымъ институтомъ, состоявшимъ подъ покровительствомъ Е. И. В. В. К. Екатерины Михайловны. Въ 1883 г. избранъ членомъ коммиссіи для завѣдыванія постройкою храма во имя Воскресенія Христова, въ память въ Бозѣ почившаго Императора Александра II. Въ 1884 г. приглашенъ, въ качествѣ члена, въ Высочайше учрежденную особую коммиссію для составленія проектовъ мѣстнаго управленія. Въ 1885 г. за труды по оздоровленію города СПб. объявлено Высочайшее благоволеніе. Въ 1885 г. Высочайше утвержденъ согласно избранію городскимъ головою. Въ 1886 г. Высочайше утв. въ званіи члена совѣта торговли и мануфактуръ. Въ 1888 г. назначенъ членомъ Высочайше учрежд. въ 1884 г. комитета по сооруженію памятника въ Бозѣ почивающей Императрицѣ Маріи Ѳеодоровнѣ. Въ 1891 году Высочайшимъ повелѣніемъ назначенъ кандидатомъ къ временному члену въ особое присутствіе Прав. Сената для сужденія дѣлъ о государственныхъ преступленіяхъ. Въ 1893 г. объявлена благодарность Его Величества за усердную дѣятельность по приведенію въ порядокъ и устройству учрежденій братства св. Николая. Въ 1894 г. снова избранъ предсѣдателемъ столичнаго съѣзда мировыхъ судей и приглашенъ къ участію на правахъ члена въ трудахъ Высочайше учрежденной коммиссіи для пересмотра законоположеній по судебной части. Въ 1894 г. назначенъ членомъ консультаціи, при м-вѣ юстиціи учрежденной. Въ 1898 г. Всемилостивѣйше повелѣно присутствовать въ гражданскомъ кассац. д-тѣ Правит. Сената. Въ томъ же году назначенъ членомъ

попечительнаго комитета СПб. женскаго медицинскаго института. 28 фев. 1896 года Высочайше разрѣшено повѣсить въ залѣ распорядительныхъ засѣданій мироваго съѣзда портретъ Л. Имѣетъ орденъ Бѣлаго Орла и иностранные: персидскій орденъ—Льва и Солнца 1-й степени, французскій орденъ — Командорскаго креста Почетнаго Легіона, греческій орденъ — Спасителя 2-й степени. Въ виду обширности и сложности внесеннаго, въ 1882 г., въ Государственный Совѣтъ проекта общаго устава Россійскихъ желѣзныхъ дорогъ и особаго значенія затронутыхъ въ семъ проектѣ экономическихъ и юридическихъ вопросовъ, Л. былъ приглашенъ въ 1885 г. въ засѣданія соединенныхъ д-товъ законовъ, гражданскихъ и духовныхъ дѣлъ и госуд. экономіи по упомянутому дѣлу. Послѣдовательно присутствуя во всѣхъ тѣхъ засѣданіяхъ соединенныхъ д-товъ, въ которыхъ обсуждались отдѣлы проекта, относящіеся до исковъ къ желѣзнодорожнымъ обществамъ и до соотвѣтственности сихъ послѣднихъ за вредъ и убытки, разъяснялъ, на основаніи установившейся по желѣзнодорожнымъ дѣламъ судебной практики, многіе весьма важные вопросы, касающіеся отношеній желѣзныхъ дорогъ къ государству и частнымъ лицамъ. Предоставленныя имъ по этимъ предметамъ свѣдѣнія и соображенія были признаны Государств. Совѣтомъ столь существенными, что занесены въ журналъ Присутствія и, подъ вліяніемъ оныхъ, Государственный Совѣтъ подвергъ коренным измѣненіямъ нѣкоторыя изъ первоначальныхъ предположеній, содержавшихся въ упомянутыхъ выше отдѣлахъ проекта. О такомъ полезномъ участіи въ законодательной разработкѣ общаго устава Россійскихъ желѣзныхъ дорогъ, удостоившагося Высочайшаго утвержденія 12 іюня 1883 г., Государственнымъ секретаремъ сообщено министру юстиціи 29 октября 1885 г.

Сергѣй Ивановичъ Луньяновъ,

Тайный Совѣтникъ,

СЕНАТОРЪ ГРАЖДАНСКАГО КАССАЦІОНН. ДЕПАРТАМЕНТА ПРАВИТЕЛЬСТВУЮЩАГО СЕНАТА.

Родился въ 1835 г. По окончаніи курса въ Московскомъ университетѣ, вступилъ на службу по м-ву юстиціи въ 1864 году. Въ 1865 году назначенъ членомъ-редакторомъ юридической коммиссіи Царства Польскаго. Въ 1866 г. командированъ въ СПб. совѣщательный комитетъ по преобразов. судебной части въ Царствѣ Польскомъ для доклада проектовъ юридической коммиссіи Въ 1868 г. и 1870 гг. командированъ по Высочайшему повелѣнію въ учрежд. при II отд. Собств. Е. И. В. канц. коммиссію для пересмотра перевода сборника гражд. зак. Царства Польскаго. Въ 1871 г. причисленъ ко 2 отдѣленію Собств. Е. И. В. канцеляріи. Въ слѣдующемъ году назначенъ членомъ Варшавскихъ д-товъ Прав. Сената; въ 1874 г.—оберъ-прокуроръ IX д-та и въ тотъ же году приглашенъ варшавскимъ ген.-губерн. въ члены высшей судебной экзаменац. коммиссіи. Въ 1876 г. назн. членомъ консультаціи, при м-вѣ юстиціи учрежденной. Въ 1877 г. командированъ для занятій въ распоряженіе завѣдывающаго гражд. дѣлами при главнокоманд. дѣйствующею арміею. Въ 1878 г. приказомъ, Имп. россійскаго коммисара въ Болгаріи, назначенъ членомъ совѣта управленія и управляющ. судебн. отдѣломъ. Въ 1879 г. назначенъ уполномоченнымъ Императорск. россійск.

коммисара въ Тырновскомъ народномъ собраніи. Въ томъ же году назнач. къ присутствованію въ гражд. кассац. деп. Въ 1882 г. назнач. членомъ комитета для составленія проекта гражданскаго уложенія; въ 1889 г.— членомъ коммиссіи для обсужденія проекта межевого устава, а въ 1894 г. членомъ коммиссіи для пересмотра законоположеній по судебной части. Имѣетъ орденъ Бѣлаго Орла.

Михаилъ Федоровичъ Люце,

Тайный Совѣтникъ,

СЕНАТОРЪ УГОЛОВНАГО КАССАЦ. ДЕПАРТАМЕНТА ПРАВИТ. СЕНАТА.

Изъ дворянъ Лифляндской губ. Родился 21-го декабря 1849 г. По окончаніи курса въ Императорскомъ Александровскомъ лицеѣ, въ 1863 г. вступилъ въ службу по вѣдомству учрежденій Императрицы Маріи; въ то же время продолжалъ образованіе за границею; въ 1867 г. назначенъ преподавателемъ въ лицеѣ. Въ 1872 г. избранъ спб. столичн. участк. мир. судьею. Въ 1875 г. назначенъ товарищемъ прокурора СПб. окр. суда; въ 1879 г.—прокуроромъ Полтавскаго окр. суда; въ 1884 г.—юрисконсультомъ консультаціи, при м-вѣ юстиціи учрежденной; въ 1886 г. Л. поручено вступить въ управленіе законодательнымъ отдѣленіемъ д-та м-ва юстиціи. Въ 1888 г. назначенъ товарищемъ оберъ-прокурора уголовнаго кассаціоннаго д-та Прав. Сената; въ 1889 г.—вице-директоромъ д-та м-ва юстиціи. Въ 1891 году назначенъ представителемъ отъ министерства въ особую комиссію для обсужденія вопроса объ отмѣнѣ тѣлесныхъ наказаній для ссыльныхъ женщинъ Въ 1893 г. назначенъ членомъ консультаціи, при м-вѣ юстиціи учрежденной; въ 1895 г.—сенаторомъ въ угол. касс. д-тъ и произведенъ въ чинъ тайн. сов. Имѣетъ орденъ св. Станислава 1-й ст.

Константинъ Осиповичъ Малиновскій,

Тайный Совѣтникъ,

СЕНАТОРЪ ПЕРВАГО ОБЩАГО СОБРАНІЯ ПРАВИТЕЛЬСТВУЮЩАГО СЕНАТА.

Изъ дворянъ. Родился въ 1819 г. По окончаніи курса въ СПб. университетѣ, назначенъ 3 іюня 1843 г. въ коммиссію по дѣламъ Царства Польскаго. Въ 1850 г. находился въ Варшавѣ при т. с. сенаторѣ Губе, для занятій по дѣлу объ устройствѣ судебныхъ мѣстъ въ Царствѣ Польскомъ. Въ 1852 г. назначенъ старшимъ помощникомъ кодификаціонной коммиссіи; въ 1855 г.—старшимъ чиновникомъ той же коммиссіи; въ 1856 г.—членомъ комитета, учрежденнаго при правительственной коммиссіи юстиціи, для введенія новаго судопроизводства въ Царствѣ Польскомъ, и редакторомъ устава о гиянныхъ судахъ; въ 1859 г. -членомъ кодификаціонной коммиссіи; эту должность занималъ до упраздненія коммиссіи. Въ 1861 г. назначенъ членомъ варшавскихъ д-товъ Правительств. Сената, а также членомъ правительственной коммиссіи духовныхъ дѣлъ и народнаго просвѣщенія. Въ 1862 г. назначенъ членомъ правительственной коммиссіи юстиціи, управляющимъ уголовнымъ отдѣленіемъ, а также членомъ высшей экзаменаціонной коммиссіи при правительственной коммиссіи юстиціи; въ 1870 г. назначенъ членомъ эмеритальной коммиссіи, съ оставленіемъ въ прежде занимаемыхъ

должностяхъ; въ 1874 г. назначенъ присутствовать въ варшавскихъ д-тахъ Правительствующаго Сената; въ 1875 г. перемѣщенъ въ С.-Петербургъ въ гражданскій кассаціонный д-ть Сената; въ 1876 г.—въ 1 отдѣленіе 3 д-та и въ 1885 г.—въ 1 общ. собр. Правительствующаго Сената. Имѣетъ орденъ св. Александра Невскаго.

Корнилій Антоновичъ Мальчевскій,

Тайный Совѣтникъ,

СЕНАТОРЪ УГОЛОВНАГО КАСОАЦІОННАГО ДЕПАРТАМЕНТА ПРАВИТЕЛЬСТВУЮЩАГО СЕНАТА.

Изъ потомственныхъ дворянъ. Родился 4 сентября 1836 г. По окончаніи курса въ СПб. университетѣ, вступилъ въ 1861 г. въ службу судебнымъ слѣдователемъ по Ковенской губерніи. Въ 1864 году переведенъ въ 5 д-тъ Правительствующаго Сената. Въ 1866 г. назначенъ членомъ Ржевскаго окружнаго суда; въ 1870 году — товарищемъ прокурора Харьковской судебной палаты; въ 1878 году—предсѣдателемъ Вологодскаго окружнаго суда; въ 1883 г.—членомъ консультаціи, при министерствѣ юстиціи учрежд. Въ 1884 г. назначенъ товарищемъ оберъ-прокурора гражд. кас. д-та Прав. Сената; въ 1885 г.— предсѣдателемъ департамента СПб. судебной палаты. Въ 1887 г. производилъ ревизію дѣлопроизводства Астраханской палаты уголовн. и гражд. суда; въ 1888 г.— Уфимской и, кромѣ того, ревизовалъ дѣлопроизводство миров. суд. установленій Бирскаго округа. Въ 1893 г. назначенъ сенаторомъ. Имѣетъ орденъ св. Анны 1 ст.

Андрей Николаевичъ Марковичъ,

Дѣйствительный Тайный Совѣтникъ,

СЕНАТОРЪ, ПРИСУТСТВУЮЩІЙ ВЪ УГОЛОВНОМЪ КАССАЦ. Д-ТѢ ПРАВИТЕЛЬСТВ. СЕНАТА, ПОМОЩНИКЪ ГЛАВНАГО ПОПЕЧИТЕЛЯ ИМП. ЧЕЛОВѢКОЛЮБИВАГО ОБЩЕСТВА.

Изъ дворянъ. Родился въ 1830 г. въ селѣ Туровкѣ, Полтавской губ., Прилуцкаго уѣзда. Окончивъ въ 1851 году курсъ въ Имп. училищѣ правовѣдѣнія, М. вступилъ въ службу по министерству юстиціи 14 мая того же года. Будучи въ 1856 г. секретаремъ въ Сенатѣ, М. получилъ приглашеніе отъ Великой Княгини Елены Павловны быть ея личнымъ секретаремъ; но онъ уклонился отъ этого лестнаго предложенія, предпочитая оставаться на службѣ исключительно въ Сенатѣ. Точно также М. уклонился отъ сдѣланнаго ему въ 1861 году предложенія тогдашнимъ спб. оберъ-полиціймейстеромъ И. В. Анненковымъ быть управляющимъ его канцеляріею. Въ это время М. былъ уже оберъ - секретаремъ. Въ 1863 г. избранъ спб. дворянствомъ предсѣдателемъ СПб. уголовной палаты и оставался въ этой должности до 1866 г., когда были введены въ дѣйствіе новые судебные уставы, а съ ними и новыя судебныя учрежденія. Въ этомъ же году послѣдовало его назначеніе членомъ СПб. судебной палаты. Съ 1877 г. присутствуетъ въ Правительствующемъ Сенатѣ. Сверхъ своихъ служебныхъ обязанностей, М. много потрудился надъ насажденіемъ

музыкальнаго образованія въ Россіи. Самъ опытный віолончелистъ, М. принималъ живѣйшее участіе въ дѣлахъ дирекціи Имп. русскаго музыкальнаго общества почти со дня учрежденія послѣдняго. Съ 1881 г. по 1890 г. М. состоялъ помощникомъ предсѣдателя Имп. русскаго музыкальнаго об-ва. При немъ утвержденъ уставъ „музыкальныхъ училищъ" съ правами по воинской повинности для окончившихъ въ нихъ и съ правами госуд. службы для преподающихъ въ нихъ. Кромѣ того, М. исходатайствовалъ ежегодную отъ казны субсидію кіевскому, тифлисскому и харьковскому училищамъ. Благодаря его стараніямъ, былъ доведенъ до конца и разрѣшенъ въ утвердительномъ смыслѣ вопросъ о признаніи консерваторій высшими учебными заведеніями. Съ 1892 г. М. состоитъ помощникомъ главнаго попечителя Имп. человѣколюбиваго общества. При немъ значительно расширилась дѣятельность этого общества. Имѣетъ орденъ Бѣлаго Орла. 14 мая 1895 г. произведенъ въ дѣйствительные тайные совѣтники.

Павелъ Алексѣевичъ Марковъ,

Дѣйствительный Тайный Совѣтникъ,

СЕНАТОРЪ, ПЕРВОПРИСУТСТВУЮЩІЙ ВЪ ОБЩЕМЪ СОБРАНІИ КАССАЦІОННЫХЪ ДЕПАРТАМЕНТОВЪ ПРАВ. СЕНАТА И ВЪ ВЫСШЕМЪ ДИСЦИПЛИНАРНОМЪ ПРИСУТСТВІИ, ЧЛЕНЪ СОВѢТА ПО ТЮРЕМНЫМЪ ДѢЛАМЪ.

Изъ дворянъ. Родился въ 1841 г. По окончаніи курса въ Императорскомъ училищѣ правовѣдѣнія, вступилъ 17 мая 1860 г. въ службу въ департаментъ министерства юстиціи. Въ 1864 г. командированъ въ помощь юрисконсульту консультаціи при министерствѣ юстиціи для занятій по разсмотрѣнію проекта устава гражданскаго судопроизводства и н. д. помощника юрисконсульта. Въ томъ же году командированъ къ старшему юрисконсульту въ помощь для занятій по разсмотрѣнію проекта положенія объ устройствѣ нотаріальной части. Въ 1865 г. назначенъ редакторомъ отдѣленія департамента министерства; въ 1866 г.—помощ. редактора журнала министерства юстиціи и редактора газеты „Судебный Вѣстникъ". Въ томъ же году исп. должн. юрисконсульта и состоялъ чиновникомъ за оберъ-прокурорскимъ столомъ въ 2 департаментѣ Правительствующаго Сената сверхъ комплекта. Въ 1867 г. перечисленъ въ штатный комплектъ. Въ слѣдующемъ году назначенъ членомъ Высочайше утвержденной коммиссіи при министерствѣ юстиціи для разработки вопроса объ обезпеченіи обязательствъ и договоровъ ипотечнымъ порядкомъ и по

Высочайшему повелѣнію командированъ въ Германію и Францію для собранія подробныхъ свѣдѣній объ устройствѣ ипотечной части. Въ 1870 г. и. об. стар. юрисконсульта, состоялъ членомъ: коммиссіи съ Высочайшаго соизволенія при II отд. Собственной Е. И. В. канцеляріи для пересмотра положенія о духовн. завѣщаніяхъ, коммиссіи для разсмотрѣнія касающихся до сохранныхъ росписокъ вопросовъ, коммиссія при министерствѣ внутреннихъ дѣлъ для составленія проекта новаго устава объ опекахъ. Въ 1871 г. назначенъ стар. юрисконсультомъ консультаціи, при министерствѣ юстиціи учрежденной, и членомъ коммиссіи, при министерствѣ юстиціи, по вопросамъ объ отмѣнѣ личнаго задержанія за долги и о преслѣдованіи ростовщическихъ дѣйствій. Въ 1872 г. назначенъ оберъ-прокуроромъ 1 отд. 3 департамента Правит. Сената. Въ 1878 г. назначенъ оберъ-прокуроромъ 1 департамента Сената. Въ 1879 г. участвовалъ въ коммиссіи объ отмѣнѣ личнаго задержанія за долги. Въ 1880 г. произведенъ въ тайные совѣтники съ назначеніемъ членомъ Верховной распорядительной коммиссіи. Въ томъ же году назначенъ товарищемъ министра народнаго просвѣщенія и временно управлялъ министерствомъ. Въ 1881 г. избранъ поч. членомъ археологическаго института и назначенъ представителемъ отъ министерства въ особую коммиссію для составленія проектовъ мѣстнаго управленія. Въ 1882 г. состоялъ предсѣдателемъ коммиссіи по обсужденію предположенія объ учрежденіи въ г. Харьковѣ практическаго технологическаго института. Въ 1882 г. назначенъ сенаторомъ и товарищемъ главноуправляющаго Собственною Е. И. В. канцеляріею по дѣламъ учрежденій Императрицы Маріи. Въ 1883 г. назначенъ товарищемъ министра юстиціи, съ оставленіемъ и. об. товар. главноупр. учр. Императрицы Маріи, и временно управлялъ министерствомъ юстиціи нѣск. разъ. Въ томъ же году назначенъ въ составъ комитета по начертанію проекта гражд. уложенія. Въ 1884 г. назначенъ членомъ совѣта по тюремнымъ дѣламъ и участвовалъ въ коммиссіи для составленія проектовъ мѣстнаго управленія. Въ 1890 г. назначенъ первоприсутствующимъ въ гражд. кассац. департаментѣ Сената, а въ 1893 г.—первоприсутствующимъ въ общемъ собраніи кассаціонныхъ департаментовъ и въ высшемъ дисциплинарномъ присутствіи. Имѣетъ орденъ св. Александра Невскаго.

Валеріанъ Дмитріевичъ Мартыновъ,

Тайный Совѣтникъ,

сенаторъ 5 департамента правительствующаго сената.

Изъ дворянъ области Войска Донскаго. Родился 12 декабря 1841 г. По окончаніи курса въ Харьковскомъ университетѣ, вступилъ въ службу 24 декабря 1864 г. унтеръ-офицеромъ (вольноопр.) л.-гв. въ казачій Его Величества полкъ; 29 марта 1865 г. произведенъ въ корнеты и въ томъ же году пожалованъ бриллiантовымъ перстнемъ. Въ 1868 г. назначенъ личнымъ адъютантомъ къ войсковому наказному атаману Войска Донскаго, затѣмъ состоялъ для особыхъ порученій при войск. нак. атаманѣ, въ 1872 г. назначенъ адъютантомъ къ Наслѣднику Цесаревичу, а въ 1881 г.—флигель-адъютантомъ къ Его Императорскому Величеству. Тогда же Высочайше повелѣно присутствовать въ придворной конюшенной конторѣ на правахъ вице-президента, быть управляющимъ придворно-конюшеннымъ вѣдомствомъ, членомъ совѣта 2 управленія государственнаго коннозаводства, а также шталмейстеромъ Двора Его Величества и вице-президентомъ придворной конюшенной конторы. Въ 1882 г. назначенъ членомъ учрежд. по Высочайшему повелѣнію при главномъ штабѣ коммиссіи по разработкѣ вопроса о реорганизаціи кавалеріи и увеличеніи численности ея состава; управлялъ придворно-конюшенной частью; въ слѣдующемъ году произведенъ въ генералъ-маіоры по Войску

Донскому. Съ 1881 по 1883 г. состоялъ членомъ коммиссіи для устройства храма на мѣстѣ печальнаго событія 1 марта. Въ 1891 г. назначенъ сенаторомъ. 17 октября 1888 г. въ день крушенія Императорскаго поѣзда близъ станціи Борки, Курско-Харьковско-Азовской ж. д., Высочайше возложено было на М. наблюденіе за отправленіемъ съ мѣста крушенія убитыхъ и раненыхъ въ Харьковъ и С.-Петербургъ. Имѣетъ орденъ св. Владиміра 2 ст. Изъ иностранныхъ: австрійскіе—большой крестъ и орденъ Франца-Іосифа и Желѣзной Короны 3 ст., баварскій — бол. командр. крестъ ордена св. Михаила, вендекскій—командорскій кр. 1 кл. орд. Льва Церингенскаго; болгарскій — орд. св. Александра 2 ст., греческій — командор. кр. орд. Спасителя, гессенскій — команд. кр. 1 кл. орд. Филиппа Великодушнаго и большаго кр. орд. Филиппа Великодушнаго „за заслуги", датскій—команд. кр. орд. Данеброга, италіанскій—бол. кр. орд. Короны, команд. кр. ордена св. Маврикія и Лазаря, черногорскій—кн. Даніила I 2 и 3 ст., прусскіе: Короны 1 ст., бол. кр. орд. Краснаго Орла 2 ст. со звѣздою и брилліантами, 2 ст. безъ брилл. и 3 ст., саксенъ-веймарскій—команд. кр. со звѣздою, орденъ Бѣлаго Сокола; саксенъ-альтенбургскій-Эрнестинскаго Дома—бол. крестъ; турецкій—Меджидіе 1 ст.; шведскій—команд. кр. 1 кл. орд. Меча, японскій—Восходящаго Солнца 3 степ.; персидскій—Льва и Солнца 1 степ. медали за войну 1877—1878 г. и за корон. 1883 г., румынскій крестъ и за переходъ черезъ Дунай въ 1877 г.

Баронъ Михаилъ Николаевичъ Медемъ,

Тайный Совѣтникъ,

СЕНАТОРЪ ДЕПАРТАМЕНТА ГЕРОЛЬДІИ ПРАВИТЕЛЬСТВ. СЕНАТА.

Изъ потомственныхъ дворянъ Курляндской губ. Родился въ 1831 г. По окончаніи курса въ Императорскомъ Александровскомъ лицеѣ, вступилъ на службу 17 іюня 1850 г. во II отдѣленіе Собств. Е. И. В. канцеляріи. Въ 1861 г. назначенъ мировымъ посредникомъ Псковскаго уѣзда. Въ слѣдующемъ году причисленъ къ министерству государств. имуществъ и назначенъ директоромъ канцеляріи. Въ 1866 г. избранъ почетнымъ мировымъ судьею Псковскаго мир. округа. Въ 1867 г. управлялъ департаментомъ общихъ дѣлъ. Въ 1868 г. назначенъ директоромъ этого д-та. Въ 1869 г.—избранъ почетнымъ мировымъ судьею Островскаго уѣзда. Въ 1870 г. назначенъ членомъ въ коммиссію для обсужденія вопроса объ устройствѣ быта калмыцкаго народа и его управленія. Въ 1871 г. командированъ въ гг. Ковно и Витебскъ по особо возложенному порученію управлявшаго министерствомъ. Въ 1872 г. избранъ почетнымъ мир. судьею округа Рѣжицкаго съѣзда мировыхъ судей. Въ томъ же году назначенъ членомъ въ коммиссію для пересмотра правилъ о служебныхъ преимуществахъ и пенсіоннаго устава; въ 1873 г.—предсѣд. коммиссіи для административнаго и поземельнаго устройства госуд. крестьянъ и имуществъ въ Сибири и членомъ коммиссіи для разсмотрѣнія порядка

представленія къ наградамъ. Въ 1876 г. командированъ въ Саратовъ, а также въ Маріуполь, Екатеринославской губ., для обзора еврейскихъ колоній и въ Одессу. Въ 1877 г. назначенъ сенаторомъ. Въ томъ же году управлялъ департаментомъ общихъ дѣлъ министерства государственныхъ имуществъ и назначенъ въ межевой департаментъ Сената, потомъ въ особое присутствіе для сужденія дѣлъ о государ. преступникахъ; послѣ этого перемѣщенъ сначала въ гражд. касс. департаментъ, а затѣмъ въ уголовн. касс. департаментъ. Въ 1879 г. избранъ почетнымъ мир. судьею Шлиссельбургскаго мироваго съѣзда на V трехлѣтіе. Въ 1882 г. перемѣщенъ въ соединенное присутствіе 1 и кассаціонныхъ д-товъ Сената; въ 1889 г. — въ 4 департаментъ; въ 1892 г.—во 2 департаментъ и въ 1893 г.—въ департаментъ герольдіи. Имѣетъ орденъ св. Александра Невскаго, черногорскій — за независимость Черной-Горы 1 степ.

Баронъ Николай Николаевичъ Медемъ,

Генералъ-Лейтенантъ,

СЕНАТОРЪ Д-ТА ГЕРОЛЬДІИ ПРАВИТЕЛЬСТВ. СЕНАТА.

Изъ дворянъ. Родился 25 іюня 1834 г. Окончивъ курсъ въ Михайловскомъ артиллерійскомъ училищѣ, продолжалъ свое военное образованіе въ Михайловской артиллерійской академіи, гдѣ окончилъ курсъ по первому разряду. Вступивъ въ службу прапорщикомъ 13 августа 1852 г., М. въ 1858 г. назначенъ состоять при д-тѣ генеральн. штаба и занималъ эту должность до 1862 г., когда назначенъ старшимъ адъютантомъ штаба отдѣльнаго гвардейскаго корпуса. Съ 1863 г., по 1865 г. состоялъ для особыхъ порученій при главнокомандующемъ войсками Царства Польскаго и впродолженіе почти 30 лѣтъ оставался на службѣ въ Царствѣ Польскомъ, гдѣ съ 1865 по 1866 г. и. д. плоцкаго гражданскаго губернатора, а затѣмъ съ 24 окт. 1868 г. по 1 января 1892 г. занималъ постъ варшавскаго губернатора. За это время М. удостоенъ многихъ Высочайшихъ наградъ: въ 1864 году произведенъ въ полковники, въ 1868 г.—въ генералъ-маіоры, въ 1871 г. пожалованъ орденомъ св. Станислава 1 ст., въ 1873 г.—орденомъ св. Анны 1 ст., въ 1877 г. назначенъ въ Свиту Его Величества и пожалованъ орденомъ св. Владиміра 2 ст., въ 1880 г. произведенъ въ ген.-лейтенанты, въ 1884 г. пожалованъ орденомъ Бѣлаго Орла, въ 1890 г. — орденомъ св. Александра Невскаго. Въ 1892 г. назначенъ сенаторомъ и помощникомъ

варшавскаго генералъ-губернатора. Послѣднюю должность занималъ около двухъ лѣтъ, когда М. Всемилостивѣйше повелѣно присутствовать въ д-тѣ герольдіи Правительствующаго Сената. Числится по генеральному штабу. Кромѣ перечисленныхъ высшихъ россійскихъ орденовъ, имѣетъ иностранные ордена: Прусской Короны 1 ст., черногорскій—кн. Даніила 1-го 1 ст. и мн. др.

Александръ Александровичъ Мельниковъ,

Тайный Совѣтникъ,

СЕНАТОРЪ 2 ДЕПАРТАМЕНТА ПРАВИТЕЛЬСТВУЮЩАГО СЕНАТА.

Родился въ 1827 г. По окончаніи курса въ С.-Петербургскомъ университетѣ по факультету восточныхъ языковъ съ золотою медалью за диссертацію по арабской словесности, поступилъ въ число слушателей учебнаго отдѣл. восточныхъ языковъ, при министерствѣ иностранныхъ дѣлъ учрежденнаго, и по окончаніи курса вступилъ 5 сентября 1854 г. на службу при русской миссіи въ Персіи. Въ 1857 г. назначенъ мл. секретаремъ при миссіи. Пробывъ 6 лѣтъ въ Персіи, гдѣ основательно изучилъ персидскій языкъ, М. въ 1860 г. причисленъ къ министерству иностран. дѣлъ, съ прикомандированіемъ для занятій къ азіатскому департаменту. Въ 1861 г. назначенъ переводчикомъ VII кл. при этомъ департаментѣ. Въ томъ же году назначенъ столоначальникомъ азіатскаго департамента; въ 1864 г. переводчикомъ VI кл. при томъ же департаментѣ. Въ 1865 г. назначенъ начальникомъ отдѣленія; въ 1868 г.—дѣлопроизводителемъ VI кл. азіатскаго департамента, въ 1871 г.—дѣлопроизвод. V кл.; въ 1875 г.—вице-директ. азіатскаго д-та. Въ 1883 г. назначенъ чрезвыч. посланникомъ и полномочнымъ министромъ при Персидскомъ Дворѣ. На этомъ посту М. успѣшно выполнилъ всѣ возлагавшіяся на него министерствомъ порученія. Его стараніями было испол-

нено согласно съ русскими политическими интересами отграниченіе нашей Закаспійской области отъ Персіи, удачно подготовлено и вызвано мирное пріобрѣтеніе Мерва и Стараго Серахса и прекращены ежегодныя перекочевки персидско-подданныхъ въ наши предѣлы. Въ 1884 году произведенъ за отличіе въ тайные совѣтники. Въ 1886 году назначенъ сенаторомъ; въ межевой департаментъ, а въ 1890 г. перемѣщенъ во 2 д-тъ. Имѣетъ орденъ Бѣлаго Орла. Изъ иностранныхъ: персидскій — Льва и Солнца 1 ст. съ брилліантами, турецкіе—Меджидіе 1 ст. и Османіе 3 ст., черногорскій—кн. Даніила 1-го за независимость Черной-Горы 1 ст., греческій Спасителя большой командорскій крестъ, японскій—Восходящаго Солнца звѣзда 2 ст., сербскій — Такова 1 ст., Румынской Кор. 1 ст., а также портретъ шаха Персидскаго, украшенный брилліантами.

Аркадій Николаевичъ Мицневичъ,

Гофмейстеръ Двора Его Императорскаго Величества,

СЕНАТОРЪ ГРАЖДАНСКАГО КАССАЦ. Д-ТА ПРАВИТЕЛЬСТВ. СЕНАТА.

Изъ дворянъ. Родился въ 1831 г. Окончивъ курсъ въ СПб. университетѣ по юридическому факультету, вступилъ въ службу 20 декабря 1852 г. въ канцелярію спб. губернск. прокурора. Въ 1853 г. перемѣщенъ въ канцелярію 1 округа путей сообщенія; въ 1854 г. назначенъ помощникомъ правителя дѣлъ общаго присутствія правленія этого округа; въ 1855 г. и. д. секретаря канцеляріи Совѣта главнаго управленія путей сообщенія и публичныхъ зданій. Оставивъ въ 1857 г. службу, снова вступилъ въ 1861 г. на службу, на этотъ разъ въ канцелярію морского министерства, и вскорѣ назначенъ старшимъ помощникомъ дѣлопроизводителя этой канцеляріи, а въ 1866 г.— дѣлопроизводителемъ. Пожалованный въ 1862 г. въ званіе камеръ-юнкера, назначенъ въ 1870 г. членомъ особой коммиссіи при II отдѣленіи Собственной Его Император. Величества канцеляріи для обсужденія предположеній объ устройствѣ общей Государственной типографіи, а также членомъ-завѣдывающимъ дѣлопроизводствомъ въ комитетѣ для разработки устава общества для поданія помощи при кораблекрушеніяхъ. Въ томъ-же году командированъ съ особымъ порученіемъ въ Грецію и пожалованъ въ камергеры Двора Его Имп. Величества. Въ 1874 г. назначенъ директоромъ канцеляріи Госуд.

контроля; въ 1875 г.—членомъ коммиссіи по пересмотру пенсіоннаго устава: въ 1878 г. — предсѣдателемъ особой коммиссіи для обсужденія вопроса о страхованіи казен. зданій; въ томъ же году пожалованъ въ гофмейстеры Двора Его Имп. Величества. Въ 1879 г. назначенъ директоромъ канцеляріи министра финансовъ, членомъ отъ министерства финансовъ въ правлен.е русскаго общества пароходства и торговли, членомъ Высочайше учрежденной коммиссіи для устройства Всероссійской промышленной выставки въ Москвѣ, а также членомъ отъ министерства финансовъ въ комитетѣ общества добровольнаго флота (до 1881 г.); въ 1883 г.—ассистентомъ при торжествѣ перенесенія регалій въ Зимній Дворецъ; въ 1884 г. — предсѣдателемъ въ коммиссіи по вопросу объ установленіи болѣе продолжительныхъ междунаградныхъ сроковъ и членомъ Совѣта министра финансовъ; въ 1885 г. командированъ за-границу для изученія вопроса о субсидированіи иностран. правительствами пароходныхъ предпріятій, а затѣмъ въ Одессу по вопросу объ измѣненіи плаванія пароходовъ русскаго общества пароходства и торговли по Александрійской линіи; въ томъ же году участвовалъ въ коммиссіи графа Палена по пересмотру всѣхъ дѣйствующихъ о евреяхъ въ Имперіи законовъ и для составленія предположеній о необходимыхъ въ нихъ измѣненіяхъ; въ 1887 г. назначенъ членомъ особой коммиссіи для пересмотра устава русскаго общества пароходства и торговли; въ 1893 г.— членомъ Высочайше учрежденной коммиссіи по устройству Всероссійской художественно-промышленной выставки въ Нижнемъ-Новгородѣ, въ 1894 г.— членомъ временной ликвидаціонной коммиссіи по общественнымъ работамъ въ мѣстностяхъ, пострадавшихъ отъ неурожая. Съ 14 мая 1893 г. -сенаторъ. Имѣетъ орденъ Бѣлаго Орла.

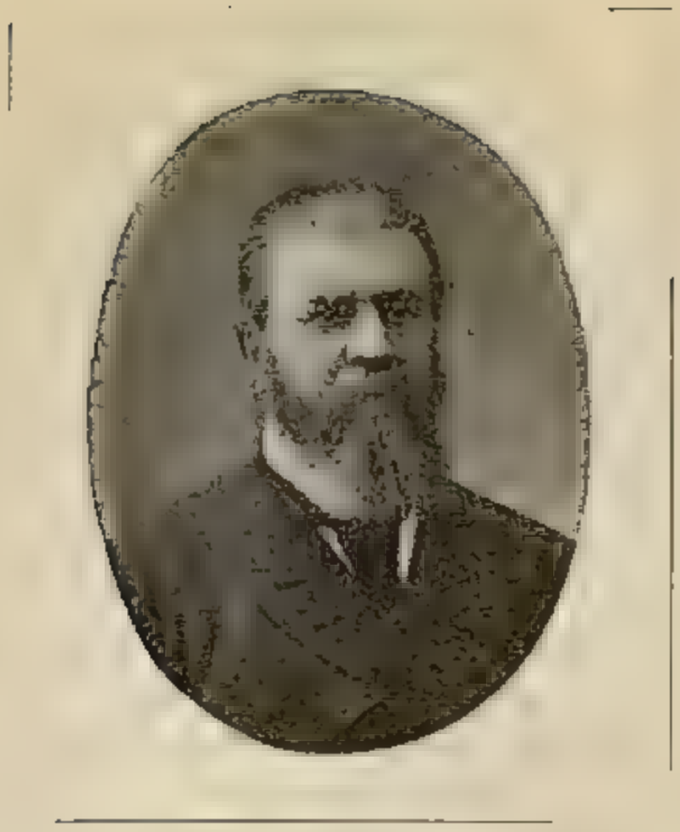

Владиміръ Павловичъ Мордвиновъ,

Тайный Совѣтникъ,

СЕНАТОРЪ, ПРИСУТСТВУЮЩІЙ ВЪ ГРАЖДАНСК. КАССАЦ. ДЕПАРТАМЕНТѢ ПРАВИТЕЛЬСТВУЮЩАГО СЕНАТА.

Родился въ 1838 г. Образованіе получилъ въ реформатскомъ училищѣ при реформатской церкви въ Петербургѣ и въ частномъ пансіонѣ Г. Эмме, а затѣмъ въ Императорскомъ училищѣ правовѣдѣнія, гдѣ окончилъ курсъ съ золотою медалью въ 1859 г. Въ томъ же году (13 мая) опредѣленъ на службу въ III (гражданское) отдѣленіе департамента министерства юстиціи и черезъ короткое время назначенъ младшимъ помощникомъ столоначальника того же отдѣленія. Въ слѣдующемъ году назначенъ сначала старшимъ помощникомъ столоначальника, а затѣмъ — столоначальникомъ этого отдѣленія. Въ 1864 г. опредѣленъ оберъ-секретаремъ Св. Сунода, а въ 1871 г., по разстроенному здоровью, причисленъ къ канцеляріи оберъ-прокурора Св. Сунода сверхъштата. Въ 1872 г. причисленъ къ департаменту министерства юстиціи; въ 1875 г. назначенъ чиновникомъ за оберъ-прокурорскимъ столомъ во 2-мъ департаментѣ Правительств. Сената сверхъ комплекта, съ откомандированіемъ къ исправленію должности редактора департамента министерства юстиціи по граждан. его отдѣленію, а въ 1877 г. перемѣщенъ на ту же должность въ межевой департаментъ. Въ 1878 г. назначенъ и. д. юрисконсульта консультаціи, при министерствѣ юстиціи учрежденной, съ оставленіемъ въ

должности чиновника за оберъ-прокурорскимъ столомъ въ межевомъ д-тѣ Правительствующаго Сената сверхъ комплекта и съ откомандированіемъ къ управленію гражданскимъ отдѣленіемъ департамента министерства юстиціи. Въ 1881 г. назначенъ помощникомъ управляющаго канцеляріею Св. Сунода, а въ 1884 г.—членомъ консультаціи, при министерствѣ юстиціи учрежденной, съ оставленіемъ въ должности юрисконсульта при оберъ-прокурорѣ Св. Сунода. Въ 1890 г. М. назначенъ къ присутствованію въ гражданскомъ кассаціонномъ департаментѣ Правительствующаго Сената. М. участвовалъ въ коммиссіяхъ для составленія проекта подробныхъ правилъ объ установленіи новаго порядка разсмотрѣнія жалобъ, приносимыхъ на рѣшенія Св. Сунода; для пересмотра правилъ о церковномъ хозяйствѣ; для пересмотра узаконеній о земскомъ обложеніи; для пересмотра существующихъ порядковъ защиты интересовъ казны по производящимся въ судебныхъ мѣстахъ спорнымъ гражданскимъ дѣламъ и для установленія основаній къ измѣненію этихъ порядковъ и мног. другихъ. Съ 1882 по 1884 г. состоялъ кандидатомъ депутата дворянства по Новоладожскому уѣзду С.-Петербургской губ. Съ 1872 г. по 1875 г. и съ 1884 г. по 1887 г. состоялъ по выборамъ земства почетнымъ мировымъ судьею по Новоладожскому уѣзду, а съ 1884 г. по 1887 г. по Романово-Борисоглѣбскому уѣзду, Ярославской губ. Состоитъ членомъ многихъ ученыхъ и благотворительныхъ обществъ и учрежденій. Авторъ трудовъ: „Церковное судоустройство и судопроизводство въ Сербіи“ „Воспоминанія о Царь-градѣ“, „Православная церковь въ Буковинѣ“ и мн. др. Имѣетъ орденъ св. Владиміра 2 ст.

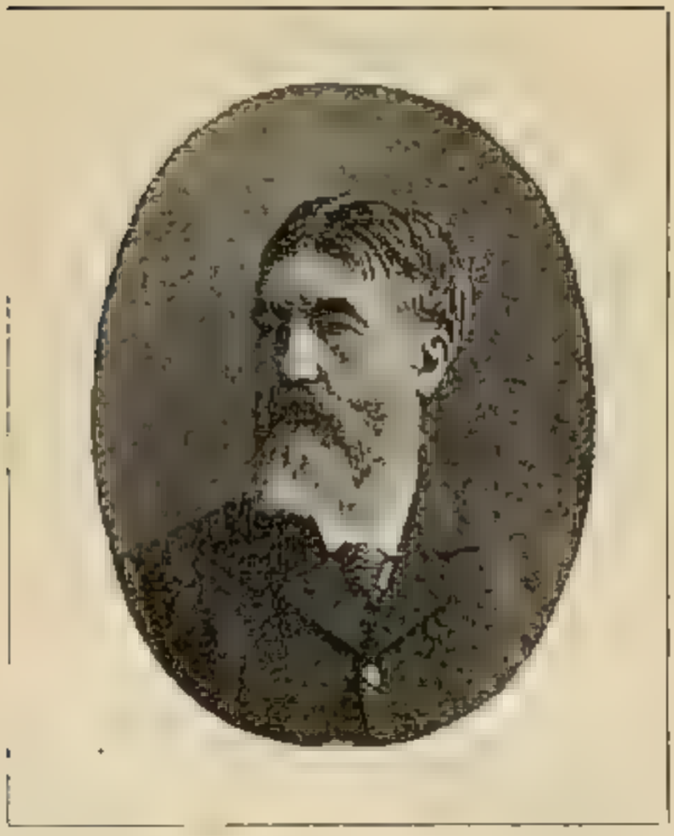

Николай Николаевичъ Мясоѣдовъ,

Тайный Совѣтникъ,

СЕНАТОРЪ ГРАЖДАНСКАГО КАССАЦІОН. ДЕПАРТАМЕНТА ПРАВИТЕЛЬСТВУЮЩАГО СЕНАТА.

Изъ потомственныхъ дворянъ. Родился въ 1840 г. По окончаніи курса въ Московскомъ университетѣ, вступилъ на службу по м–ву юстиціи въ 1860 г. Въ 1863 г. утвержденъ директоромъ Пензенскаго губ. тюремнаго комитета, а въ слѣдующемъ году назначенъ пензенскимъ губ. угол. дѣлъ стряпчимъ. Въ 1866 г. назначенъ членомъ Калужскаго окр. суда. Въ 1869 г. утвержденъ въ званіи директора Калужскаго тюремнаго комитета. Въ 1870 г. назначенъ товарищемъ предсѣдателя Симбирскаго окр. суда, а въ 1871 г. перемѣщенъ на ту же должность въ Пензу, гдѣ съ 1874 г. состоялъ предсѣдателемъ окр. суда. Въ 1879 г. назначенъ предсѣдателемъ д–та Саратовской суд. палаты, а въ 1883 г.—СПб. судебной палаты. Въ 1885 г. назначенъ къ присутствованію въ Правит. Сенатѣ. Имѣетъ орденъ св. Анны 1 ст.

Анатолій Ивановичъ Нератовъ,

Тайный Совѣтникъ.

СЕНАТОРЪ 2 ДЕПАРТАМЕНТА ПРАВИТЕЛЬСТВУЮЩАГО СЕНАТА.

Изъ дворянъ. Родился въ 1828 г. Кончилъ курсъ въ Казанскомъ унив. и вступилъ въ службу 21 нояб. 1850 г. въ штатъ Казанскаго губернскаго правленія младшимъ чиновъ. особыхъ порученій при казанскомъ военномъ губернаторѣ. Въ 1854 г. избранъ уѣзднымъ предводителемъ дворянства Чистопольскаго уѣзда. Въ 1865 г. опредѣленъ по вѣдомству учредительнаго комитета въ Царствѣ Польскомъ и командированъ въ Кѣлецкую и Варшавскую коммиссію по крестьянскимъ дѣламъ для и. д. товар. предсѣдателя. Въ 1867 г. назначенъ директоромъ учр. комитета. Въ 1869 г. назначенъ кѣлецкимъ губернаторомъ. Въ 1871 г.—членомъ времен. коммиссіи по кр. дѣламъ губерній Царства Польскаго при министерствѣ внутреннихъ дѣлъ, а въ 1878 г. и. д. предсѣдателя той же коммиссіи. Въ 1880 г.—командированъ министромъ внутреннихъ дѣлъ для обозрѣнія мѣстныхъ учреж. по кр. дѣламъ губерній Царства Польскаго. Въ 1882 г. Всемилостивѣйше повелѣно присутствовать въ Правительствующемъ Сенатѣ. Имѣетъ орденъ Бѣлаго Орла.

Иванъ Никитичъ Николаевъ,

Тайный Совѣтникъ,

СЕНАТОРЪ 4 ДЕПАРТАМЕНТА ПРАВИТЕЛЬСТВУЮЩАГО СЕНАТА.

Изъ дворянъ. Окончивъ курсъ въ Императорскомъ Александровскомъ лицеѣ, вступилъ въ службу 7 іюня 1847 г. по министерству юстиціи. Въ 1856 г. назначенъ чиновникомъ особыхъ порученій VI кл. при департаментѣ министерства юстиціи; въ 1860 г.—членомъ коммиссіи, учрежденной по Высочайшему повелѣнію при 2 отдѣленіи Собственной Его Императорскаго Величества канцеляріи для точнѣйшаго опредѣленія личныхъ и обществ. правъ караимовъ, обитающихъ въ Россіи. Въ 1861 г. командированъ въ канцелярію 2 департамента Правительствующаго Сената для приготовленія къ докладу Сенату дѣла Перепелицына. Въ 1862 г. управлялъ 3-мъ отд. департамента министерства юстиціи. Въ 1863 г. назначенъ чиновникомъ за оберъ-прокур. столъ, сверхъ комплекта во 2 департ. Правительствующаго Сената. Въ 1864 г. и. д. вице-директора департамента министерства юстиціи. Въ 1868 г. назначенъ товарищемъ оберъ-прокурора гражд. кассаціоннаго департамента Правительствующаго Сената; въ 1874 г.—членомъ консультаціи при министерствѣ юстиціи, при чемъ на Н. возложены обязанности товарища оберъ-прокурора гражд. кассаціоннаго департамента Сената. Нѣсколько разъ исполнялъ должность оберъ-прокурора. Въ 1885 г. Всемилостивѣйше повелѣно присутствовать въ Правительствующемъ Сенатѣ въ гражд. кассаціонномъ департаментѣ. Въ 1895 г. перемѣщенъ въ 4 д-тъ. Имѣетъ орденъ Бѣлаго Орла.

Князь Александръ Дмитріевичъ Оболенскій,

Шталмейстеръ Двора Его Императорскаго Величества,

ОБЕРЪ-ПРОКУРОРЪ 1-ГО Д-ТА ПРАВИТЕЛЬСТВУЮЩАГО СЕНАТА, СОВѢЩАТЕЛЬНЫЙ ЧЛЕНЪ ВЕТЕРИНАРН. КОМИТЕТА ПРИ МИНИСТЕРСТВѢ ВНУТРЕН. ДѢЛЪ.

Родился 24 августа 1847 г. Окончивъ курсъ въ Московскомъ университетѣ, вступилъ въ службу въ 1 д-тъ Сената 25 февраля 1871 г. кандидатомъ на судебныя должности. Въ 1874 г. назначенъ помощникомъ оберъ-секретаря. Въ 1875 г. пожалованъ камеръ-юнкеромъ Двора Его Величества. Въ 1878 г. назначенъ чиновникомъ особыхъ порученій VI кл. при министерствѣ юстиціи. Въ томъ же году назначенъ оберъ-секретаремъ 1 д-та Сената. Въ 1881 г. отчисленъ къ министерству юстиціи. Въ 1882 г. избранъ и утвержденъ пензенскимъ губернскимъ предводителемъ дворянства и Всемилостивѣйше пожалованъ въ званіе камергера Двора Его Величества. Въ 1888 году причисленъ къ министерству внутреннихъ дѣлъ. Въ 1889 г. назначенъ совѣщательнымъ членомъ ветеринарнаго комитета при м-вѣ внутрен. дѣлъ, а въ 1890 г.—членомъ консультаціи при министерствѣ юстиціи. Въ 1892 г. произведенъ въ дѣйствительные статскіе совѣтники, съ назначеніемъ оберъ-прокуроромъ 2 департамента Сената. Въ 1893 г. назначенъ шталмейстеромъ Высочайшаго Двора. Въ 1895 г. назначенъ оберъ-прокуроромъ 1-го департамента Правител. Сената. Имѣетъ ордена св. Станислава 1 ст. и св. Владиміра 3 ст.

Александръ Степановичъ Оголинъ,

Тайный Совѣтникъ,

СЕНАТОРЪ ДЕПАРТ. ГЕРОЛЬДІИ ПРАВИТЕЛЬСТВУЮЩАГО СЕНАТА.

Изъ потомственныхъ дворянъ. Родился въ 1822 г. По окончаніи курса въ Импер. училищѣ правовѣдѣнія, 18 іюня 1842 г. вступилъ на службу въ 5 депар. Правительствующаго Сената. Въ 1846 г. причисленъ къ департаменту министерства юстиціи. Въ 1847 г. и. д. оберъ-секретаря 6 департамента Правительствующаго Сената. Въ 1850 г. назначенъ казанскимъ губернскимъ прокуроромъ; въ 1852 г.—директоромъ Казанскаго тюремнаго комитета; въ 1854 г. и. д. предсѣдателя Минской палаты угол. суда. Въ 1855 г. причисленъ къ министерству внутреннихъ дѣлъ. Въ томъ же году командированъ въ Калугу въ коммиссію по дѣлу о взаимныхъ претензіяхъ военнаго вѣдомства и Калужской квартирной коммиссіи. Въ 1856 г. назначенъ псковскимъ вице-губернаторомъ. Въ 1857 г. назначенъ директоромъ Псковскаго тюремнаго комитета; въ томъ же году—тамбовскимъ вице-губернаторомъ. Въ 1858 г.—перемѣщенъ на ту же должность въ Воронежъ. Въ 1859 г. зачисленъ присутствующ. членомъ попечительнаго о бѣдныхъ комитета Императорскаго человѣк. общества. Въ 1860 г. назначенъ казанскимъ вице-губернаторомъ. Въ 1861 г. причисленъ къ министерству внутреннихъ дѣлъ; въ томъ же году и. д. витебскаго гражданскаго губернатора и Высочайше утвержденъ вице-

президентомъ Витебскаго тюремнаго комитета. Въ 1862 г. утвержденъ въ должности губернатора. Въ 1863 г. причисленъ къ министерству. Въ слѣдующемъ году командированъ въ г. Варшаву для занятій при учредительномъ комитетѣ въ Царствѣ Польскомъ. Въ 1865 г. назначенъ кутаисскимъ гражд. губернаторомъ. Въ 1867 г. назначенъ членомъ совѣта Намѣстника Кавказскаго. Въ томъ же году назначенъ предсѣдателемъ департамента Тифлисской судебной палаты. Въ 1875 г. назначенъ къ присутствованію въ Правительствующемъ Сенатѣ. Въ 1877 г. производилъ ревизіи мир. учрежденій Кавказа. Въ 1884 г. назначенъ къ присутствованію въ 5 депар. Сената; въ 1887 г. перемѣщенъ въ 1 департаментъ; въ 1890 г.—въ департаментъ герольдіи. Имѣетъ орденъ св. Александра Невскаго.

Николай Михайловичъ Окуловъ,

Тайный Совѣтникъ,

СЕНАТОРЪ УГОЛОВНАГО КАССАЦІОННАГО ДЕПАРТАМЕНТА ПРАВИТЕЛЬСТВУЮЩАГО СЕНАТА.

Изъ потомственныхъ дворянъ Ярославской губ. Родился 31 декабря 1835 года. По окончаніи курса въ Императорскомъ училищѣ правовѣдѣнія, вступилъ 5 іюня 1855 г. на службу въ 1-й д-тъ Правит. Сената. Въ 1858 г. назначенъ товарищемъ предсѣдателя Вологодской уголовной палаты и въ теченіе года и. д. предсѣдателя. Въ 1860 г. утвержденъ директоромъ Вологодскаго губ. попечительнаго о тюрьмахъ комитета. Въ 1863 г. назначенъ губ-скимъ прокуроромъ въ гор. Пензѣ. Въ 1865 г. переведенъ на ту же должность во Псковъ. Въ 1866 г. назначенъ прокуроромъ Рыбинскаго окружнаго суда; въ 1868 г.—товарищемъ прокурора Харьковской судебной палаты; въ 1870 г.—предсѣдателемъ Самарскаго окружнаго суда, а въ слѣдующемъ году—предсѣдателемъ Ярославскаго окружнаго суда. Въ 1873 г. утвержденъ почетнымъ мировымъ судьею Пошехонскаго округа. Въ 1877 г. производилъ ревизію дѣлопроизводства мировыхъ судей и ихъ съѣздовъ въ округѣ Ярославскаго и Рыбинскаго окружныхъ судовъ. Въ томъ же году назначенъ старшимъ предсѣдателемъ Казанской судебной палаты. Въ 1883 г. Всемилостивѣйше повелѣно присутствовать въ гражданскомъ кассаціонномъ департаментѣ Правительствующаго Сената; въ 1884 г.

перемѣщенъ въ уголовный кассац. д-тъ и производилъ ревизію слѣдственной части города Петербурга, за что О. объявлена Высочайшая благодарность. Въ 1886 г. присутствовалъ въ соединенномъ присутствіи 1 и кассаціонныхъ д-товъ Сената и въ особомъ присутствіи для разсмотрѣнія дѣлъ о государственныхъ преступленіяхъ. Имѣетъ орденъ св. Александра Невскаго.

Иванъ Николаевичъ Орловъ,

Дѣйствительный Тайный Совѣтникъ,

СЕНАТОРЪ 1 ДЕПАРТАМЕНТА ПРАВИТЕЛЬСТВУЮЩАГО СЕНАТА.

Изъ дворянъ. Родился въ 1837 г. По окончаніи курса въ Императорскомъ Александровскомъ лицеѣ, вступилъ 18 декабря 1854 г. на службу по министерству юстиціи. Въ 1860 г. переведенъ въ кораблестроительный департаментъ морского министерства дѣлопроизводителемъ. Въ 1864 году командированъ въ Англію и Францію для собранія свѣдѣній о ходѣ дѣлъ по броненосному строенію. Въ 1866 г. назначенъ членомъ С.-Петербургскаго окружнаго суда; въ 1868 г.—товар. председателя Курскаго окружнаго суда, затѣмъ товар. прокурора Харьковской судебной палаты. Въ 1869 г. назначенъ вице-президентомъ Симферопольскаго тюрем. комитета, а потомъ также Херсонскаго и Бессарабскаго. Въ 1871 г. назначенъ старшимъ председателемъ Казанской судебной палаты, въ 1877 г.—сенаторомъ; въ 1881 г.—стар. председателемъ Кіевской судебной палаты. Въ 1883 г. опредѣленъ въ угол. касс. департаментъ Сената. Въ 1890 г. перемѣщенъ въ 1 департаментъ. Въ 1894 г. назначенъ дѣйств. чл. Императорскаго человѣколюбиваго общества. Имѣетъ орденъ св. Александра Невскаго.

Семенъ Викентьевичъ Пахманъ,

Дѣйствительный Тайный Совѣтникъ,

СЕНАТОРЪ ГРАЖД. КАСС. ДЕПАРТАМЕНТА ПРАВИТЕЛЬСТВ. СЕНАТА.

Изъ дворянъ. Родился въ Одессѣ 27 апрѣля 1825 г. По окончаніи курса Ришельевскаго лицея, въ 1843 г. поступилъ въ Московскій университетъ, гдѣ окончилъ курсъ въ 1845 г., послѣ чего опредѣленъ старшимъ учителемъ при Тульской гимназіи „для чтенія лекцій правовѣдѣнія и практическаго судопроизводства въ гимназіи и публичныхъ лекцій правовѣдѣнія для гг. чиновниковъ г. Тулы", 28 мая 1846 года; черезъ 2 года перемѣщенъ въ Ришельевскій лицей адъюнктомъ по каѳедрѣ энциклопедіи и исторіи правовѣд. Въ 1851 г., по защитѣ диссертаціи „О судебныхъ доказательствахъ по древнему русскому праву, преимущественно гражданскому въ историч. ихъ развитіи", удостоенъ степени магистра гражд. права. Въ 1852 г. перемѣщенъ адъюнктомъ въ Казанскій университетъ и получилъ степень доктора юридическихъ наукъ за диссертацію „De dominio privato nec non publico apud Romanos historica commentatio". Въ 1853 г. назначенъ тамъ же экстраординарнымъ профессоромъ по каѳедрѣ законовъ, а въ 1858 г.— ординарнымъ профессоромъ и перемѣщенъ на каѳедру гражданскаго права и судопроизводства. Будучи въ Казани, читалъ публичныя лекціи, при чемъ вырученныя деньги пошли на воспитаніе сиротъ Севастопольскихъ героевъ.

Въ 1858 г. назначенъ ординарнымъ профес. въ Харьковскій университетъ по каѳедрѣ полицейскаго права. Въ 1863 г. избранъ судьей университетскаго суда. Въ 1866 г. избранъ на каѳедру гражданскаго права и судопроизводства въ С.-Петерб. университетъ. Въ 1867 г. назначенъ профессоромъ гражд. права въ Имп. учил. правовѣдѣнія и ординарнымъ профессоромъ въ Александровскій лицей. Нѣсколько разъ и. д. ректора СПб. университета. Въ 1871 г., по избранію совѣта университета, состоялъ членомъ особаго совѣщанія при м-вѣ народнаго просвѣщенія по вопросу объ условіяхъ, при которыхъ преподаватели церковной исторіи и церковнаго законовѣдѣнія могутъ достигать профес. званія и ученыхъ степеней въ университетахъ. Въ 1873 г. избранъ деканомъ юридич. факультета, а затѣмъ причисленъ ко II отдѣленію Собственной Е. И. В. канцеляріи, для составленія отзывовъ и заключеній по вопросамъ гражданскаго права. Въ 1875 г. утвержденъ въ званіи заслужен. ординарнаго профессора С.-Петербургскаго университета. Въ этомъ году участвовалъ въ качествѣ эксперта въ коммиссіи о пересмотрѣ общаго устава университетовъ. Въ 1880 г. избранъ почетнымъ членомъ Казанскаго и Харьковскаго университетовъ и назначенъ членомъ коммиссіи графа Баранова для изслѣдованія желѣзнодорожнаго дѣла въ Россіи. Въ 1881 г. избранъ почетнымъ членомъ СПб. университета; въ 1882 г. назначенъ въ распоряженіе главноуправляющаго кодификаціоннаго отдѣла при Госуд. Совѣтѣ. Въ 1882 г. назначенъ членомъ Высочайше утвержденнаго комитета для начертанія гражд. уложенія. Въ томъ же году назначенъ сенаторомъ. Съ 1884 г. присутствуетъ въ гражданскомъ кассац. д-тѣ. Въ 1884 г. избранъ почетнымъ членомъ университета св. Владиміра. Имѣетъ орденъ св. Александра Невскаго. Участвовалъ въ коммиссіяхъ: по вопросу объ усыновленіи личными дворянами, по пересмотру вексельнаго устава, по разсмотрѣнію проекта морского устава и др.

Александръ Петровичъ Перцовъ,

Дѣйствительный Тайный Совѣтникъ,

СЕНАТОРЪ, ПРИСУТСТВУЮЩІЙ ВО ВТОРОМЪ ОБЩЕМЪ СОБРАНІИ ПРАВИТ. СЕНАТА.

Изъ дворянъ Казанской губ. Родился въ 1820 г. Окончилъ курсъ въ Император. Казанскомъ университетѣ 1840 г. Въ 1845 г. получилъ степень магистра и тогда же (12 ноября) причисленъ къ д-ту м-ва юстиціи. Въ 1852 г. назначенъ директоромъ Казанскаго губернск. комитета Высочайше утв. общества попечительнаго о тюрьмахъ, а черезъ 2 года — предсѣдателемъ Казанской палаты уголовнаго суда. Въ 1860 г. переведенъ въ министерство внутрен. дѣлъ и въ слѣдующемъ году назначенъ членомъ Казанской временной коммиссіи по крестьянскому дѣлу; въ томъ же году — пензенскимъ вице-губернаторомъ. Въ 1863 г. переведенъ на ту же должность въ Саратовъ, а въ 1866 г. назначенъ предсѣдателемъ Владимірскаго окр. суда. Въ 1867 г. назначенъ товарищемъ министра юстиціи. Въ 1868 г. Высочайше повелѣно П. отправиться въ губерніи Царства Польскаго для ознакомленія, въ виду предстоявшихъ законодательныхъ работъ, съ устройствомъ и личнымъ составомъ судебныхъ учрежденій этихъ губерній. Въ 1870 г. назначенъ сенаторомъ въ уголов. касс. д-тъ Пр. Сената. Въ 1878 г. перемѣщенъ въ 1 д-тъ Сената; въ 1879 г. — въ соединенное присутствіе

пасс. и 1 д-въ Пр. Сената; въ 1880 г.—во 2-е отдѣленіе 3 д-та Сената; въ 1881 г.—въ департаментъ герольдіи; въ 1882 г.—въ V департаментъ; въ 1886 году — въ межевой д-тъ и въ 1894 году — во 2 общее собраніе. Имѣетъ орденъ св. Александра Невскаго.

Вячеславъ Ивановичъ Петровъ,

Тайный Совѣтникъ,

СЕНАТОРЪ УГОЛОВНАГО КАССАЦІОННАГО ДЕПАРТАМЕНТА ПРАВИТЕЛЬСТВУЮЩАГО СЕНАТА.

Родился въ 1836 г. По окончаніи курса въ Московскомъ университетѣ, вступилъ на службу въ 6 д-ть Сената въ 1860 г. Въ 1866 г. назначенъ товарищемъ прокурора Калужск. окружн. суда; въ 1867 г.—прокуроромъ этого суда; въ 1870 г.—товарищемъ прокурора Московской судебной палаты. Въ 1878 г. назначенъ товарищемъ оберъ-прокурора уголовнаго кассаціоннаго д-та Сената; въ 1886 г.—оберъ-прокуроромъ 5 д-та Правительствующаго Сената. Въ 1889 г. назначенъ къ присутствованію въ Правительствующемъ Сенатѣ. Имѣетъ орденъ св. Станислава 1 ст.

Степанъ Федоровичъ Платоновъ,

Тайный Совѣтникъ,

СЕНАТОРЪ, ПРИСУТСТВУЮЩІЙ ВЪ УГОЛОВ. КАССАЦІОН. Д-ТІЯХЪ И ВЪ ВЫСШЕМЪ ДИСЦИПЛИНАРНОМЪ ПРИСУТСТВІИ ПРАВИТЕЛЬСТВУЮЩАГО СЕНАТА.

Родился 24 декабря 1844 г. въ Старобѣльскомъ уѣздѣ, Харьковской губ. Образованіе получилъ въ Харьковскомъ университетѣ, гдѣ окончилъ курсъ въ 1867 г. со степенью кандидата юридическихъ наукъ. Въ томъ же году началъ службу по судебному вѣдомству, сначала въ Харьковскомъ уѣздномъ судѣ въ качествѣ практиканта, а затѣмъ, въ ноябрѣ того же года, при открытіи въ Харьковскомъ округѣ судебныхъ учрежденій по уставамъ 20 ноября 1864 г., въ Харьковскомъ окружномъ судѣ въ должности судебнаго пристава. Въ этой должности оставался всего 1½ мѣсяца, и уже въ началѣ января 1868 г. назнач. помощникомъ секретаря, а черезъ годъ—секретаремъ того же суда. Въ 1870 г., имѣя всего 25 лѣтъ отъ роду, назначенъ членомъ одного изъ окружныхъ судовъ Закавказскаго края, и оставался въ этомъ краѣ въ означенной должности до ноября 1873 г. За невозможностью въ то время перевода изъ закавказскихъ судебныхъ учрежденій на службу въ такія же учрежденія внутреннихъ губерній, 2 ноября 1873 г. вышелъ въ отставку и черезъ недѣлю назначенъ секретаремъ при прокурорѣ Сибирской судебной палаты, а черезъ 4 мѣсяца послѣ этого—товарищемъ прокурора

С.-Петербургскаго окружнаго суда. Состоя въ этой должности, имѣлъ почти исключительно обязанностью предъявленіе въ окружномъ судѣ заключеній по гражданскимъ дѣламъ, а въ 1877 г., сверхъ того, завѣдывалъ мѣстами заключенія въ С.-Петербургѣ, и, между прочимъ, домомъ предварительнаго заключенія во время безпорядковъ въ этомъ домѣ, произведен. заключенными въ оном по государствен преступленіямъ. Въ концѣ этого года назначенъ товарищемъ прокурора Одесской судебной палаты, а черезъ 1½ года послѣ этого товарищемъ оберъ-прокурора граждан. кассаціоннаго д-та Сената. Въ октябрѣ 1880 г. отправился, въ качествѣ старшаго чиновника при сенаторѣ И. И. Шамшинѣ, на ревизію „во всѣхъ отношеніяхъ государственнаго управленія" Саратовской и Самарской губерній для собранія матеріаловъ, необходимыхъ при предполагавшейся тогда коренной реформѣ мѣстнаго управленія. По возвращеніи изъ этой командировки, продолжавшейся 11 мѣсяцевъ, переведенъ на службу въ центральное управленіе министерства юстиціи, гдѣ послѣдовательно проходилъ должности старшаго юрисконсульта и вице-директора д-та. Въ началѣ 1887 г. назначенъ оберъ-прокуроромъ межевого д-та Сената, а въ іюнѣ 1890 г. директоромъ д-та министерства юстиціи, и въ этой должности оставался до 20 сен. 1893 г.,— дня назначенія на нынѣ занимаемый постъ. Занимая должность товарища прокурора окруж. суда, принималъ дѣятельное участіе въ юридической литературѣ: состоялъ постояннымъ сотрудникомъ въ „Судебномъ Вѣстникѣ" и „Журналѣ граждан. и уголовнаго права". Работы П. обратили на себя вниманіе не только юристовъ-практиковъ, но и ученыхъ; его перу принадлежатъ обширныя статьи о русской адвокатурѣ, о понудительномъ исполненіи обязательствъ и объ основаніяхъ преобразованія судебныхъ учрежденій въ Прибалтійскомъ краѣ. Состоялъ также сотрудникомъ „СПб. Вѣдомостей", гдѣ помѣщались его фельетоны подъ общимъ заглавіемъ: „Замѣтки диллетанта по судебнымъ дѣламъ".

Николай Ивановичъ Похвисневъ,

Тайный Совѣтникъ,

СЕНАТОРЪ УГОЛОВНАГО КАССАЦІОННАГО ДЕПАРТАМЕНТА ПРАВАВИТЕЛЬСТВУЮЩАГО СЕНАТА.

Изъ потомственныхъ дворянъ. Родился въ 1839 г. По окончаніи курса въ Московскомъ университетѣ, вступилъ въ службу по министерству юстиціи въ 1860 г. Въ 1866 г. назначенъ редакторомъ законодательнаго отд. д-та м-ва юстиціи и членомъ Спб. окружнаго суда, въ 1868 г. — товарищемъ предсѣдателя Курскаго окр. суда, въ 1873 г.—предсѣдателемъ Таганрогскаго окр. суда. Въ 1876 г.—78 г. производилъ ревизію мировыхъ судебныхъ учрежденій Таганрогскаго округа. Въ 1880 г. назначенъ предсѣдателемъ Одесскаго окр. суда, въ 1882 г.—прокуроромъ Казанской суд. палаты. Въ 1883 г. назначенъ старшимъ предсѣдателемъ Казанской суд. палаты. Въ 1884 г. обревизовалъ дѣлопроизводства Вятскаго и Пермскаго окр. судовъ, въ 1885 г.—Самарскаго и Симбирскаго, а въ 1886 г.—Сарапульскаго и Екатеринбургскаго. Въ томъ же году назначенъ старшимъ предсѣдателемъ С.-Петерб. суд. палаты. Въ 1890 г. избранъ въ почетные мир. судьи г. СПб. Въ 1893 г. назначенъ къ присутствованію въ Правительствующемъ Сенатѣ. Имѣетъ орденъ св. Анны 1-й ст.

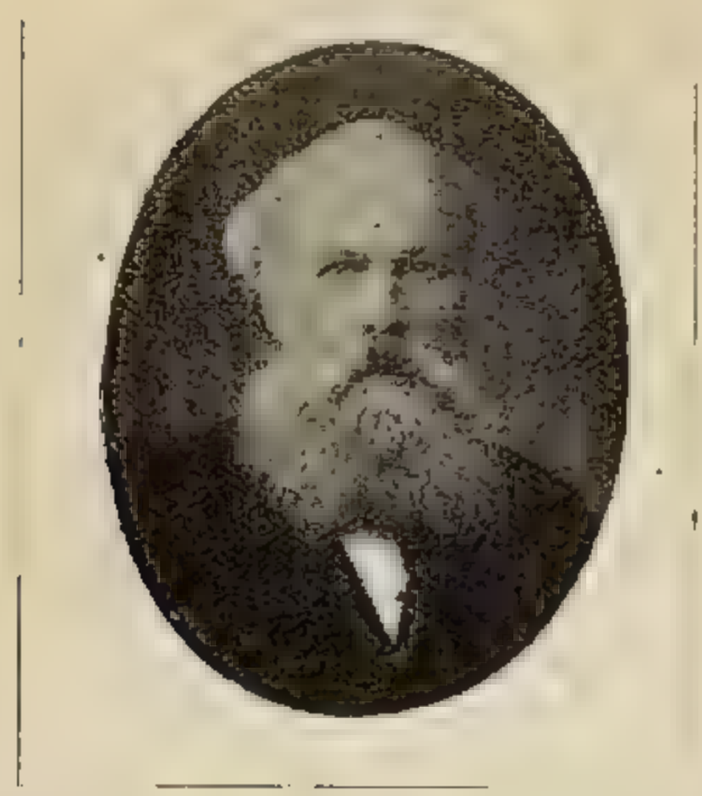

Николай Густавовичъ Принтцъ,

Тайный Совѣтникъ,

СЕНАТОРЪ, ПРИСУТСТВУЮЩІЙ ВЪ ПЕРВОМЪ ОБЩЕМЪ СОБРАНІИ ПРАВИТЕЛЬСТВУЮЩАГО СЕНАТА.

Изъ дворянъ. Родился въ 1838 году. По окончаніи курса въ Имп. училищѣ правовѣдѣнія, вступилъ въ службу по м-ву юстиціи 15 мая 1854 г. Въ 1858 г. назначенъ секретаремъ 1 д-та Правительствующаго Сената, а затѣмъ товарищемъ предсѣдателя Новгородской палаты гражданскаго суда. Въ 1862 г. назначенъ членомъ-редакторомъ въ коммиссію, учрежденную при государственной канцеляріи, для составленія проектовъ законоположеній о преобразованіи судебной части. Въ 1863 г. назначенъ Симбирскимъ губернскимъ прокуроромъ. Въ 1866 г. переведенъ СПб. губернскимъ прокуроромъ; въ томъ же году назначенъ предсѣдателемъ Псковскаго окружнаго суда. Въ 1867 г. переведенъ на должность предсѣдателя Воронежскаго окружнаго суда. Въ 1870 году назначенъ предсѣдателемъ д-та Харьковской судебной палаты. Въ 1877 г. назначенъ къ присутствованію въ граждан. кассаціонномъ д-тѣ Правительствующаго Сената; въ 1882 г. перемѣщенъ въ соединенное присутствіе 1 кассаціонныхъ д-товъ; а въ 1886 г.—въ 1-е общее собраніе Сената. Имѣетъ орденъ св. Александра Невскаго.

Александръ Ивановичъ Пятницкій,

Дѣйствительный Тайный Совѣтникъ,

СЕНАТОРЪ, ПЕРВОПРИСУТСТВУЮЩІЙ ВЪ 5 ДЕПАРТАМЕНТѢ ПРАВИТЕЛЬСТВУЮЩАГО СЕНАТА.

Родился въ 1824 г. По окончаніи курса наукъ въ С.-Петербургскомъ университетѣ въ 1844 г., вступилъ въ службу по министерству юстиціи 26 августа 1847 г. и откомандированъ въ 1 департаментъ Сената. Въ 1855 г. и. д. помощника юрисконсульта консультаціи при министерствѣ юстиціи. Въ томъ же году переведенъ въ инспекторскій департаментъ военнаго министерства. Въ 1858 г. утвержденъ въ должности правителя канцеляріи. Въ 1861 г. перешелъ на службу въ м-во внутреннихъ дѣлъ и командированъ въ распоряженіе временного минскаго губернатора. Въ 1862 г. назначенъ витебскимъ вице-губернаторомъ. Въ 1863 г. производилъ ревизію въ гор. Витебскѣ всѣхъ подвѣд. присутств. мѣстъ. Въ 1864 г. назначенъ вице-директоромъ департамента полиціи исполнительной; въ 1866 г.—членомъ коммиссіи отъ министерства (при м-вѣ госуд. им.) по случаю преобразованія общественнаго управленія госуд. крестьянъ. Съ 1864 по 1868 г. управлялъ департаментомъ полиціи. Въ 1868 г. переведенъ въ министерство юстиціи и назначенъ товарищемъ оберъ-прокурора угол. кассаціоннаго департамента Сената. Въ 1870 г. назначенъ оберъ-прокуроромъ угол. касс. департамента Сената. Сенаторомъ съ 1872 г. Въ 1885 г. назначенъ къ присутствованію въ высшемъ дисциплинарномъ присутствіи Сената и первоприсутствующимъ въ 5 департаментъ Сената. Имѣетъ орденъ св. Александра Невскаго.

Федоръ Ивановичъ Проскуряковъ,

Тайный Совѣтникъ,

СЕНАТОРЪ ГРАЖДАНСКАГО КАССАЦІОН. ДЕПАРТАМЕНТА ПРАВИТЕЛЬСТВУЮЩАГО СЕНАТА.

Родился въ 1830 г. По окончаніи полнаго курса Вологодской губ. гимназіи съ правомъ на чинъ 14 класса, поступилъ и окончилъ курсъ въ С.-Петербургск. университетѣ въ 1851 г., послѣ чего (25 августа) опредѣленъ старшимъ учителемъ законовѣдѣнія С.-Петербургской Ларинской гимназіи. Въ 1857 г. перемѣщенъ въ III отдѣленіе Собственной Е. И. В. канцеляріи. Въ 1864 г. назначенъ тамъ же старшимъ чиновникомъ. Въ 1865 г. назначенъ членомъ отъ III отд. въ Высочайше утвержденный комитетъ для разсмотрѣнія вопросовъ, проистекающихъ изъ примѣненія судебныхъ уставовъ 20 ноября къ административнымъ вѣдомствамъ. Въ 1866 г. причисленъ къ департаменту министерства юстиціи. Въ томъ же году назначенъ товарищемъ предсѣдателя Новгородскаго окружнаго суда; въ 1869 г.—предсѣдателемъ Кишиневскаго окружнаго суда. Въ 1872 году избранъ почетнымъ мировымъ судьею по Бендерскому уѣз., Бессарабской области. Въ 1874 г. назначенъ предсѣдателемъ департамента Харьковской судебной палаты. Въ 1878 г. назначенъ сенаторомъ. Имѣетъ орденъ св. Владиміра 2 ст.

Евграфъ Евграфовичъ Рейтернъ,

Тайный Совѣтникъ,

СЕНАТОРЪ Д-ТА ГЕРОЛЬДІИ ПРАВИТЕЛЬСТВ. СЕНАТА.

Изъ потомственныхъ дворянъ. Родился въ 1828 г. По окончаніи курса въ Дерптскомъ университетѣ, вступилъ 18 апрѣля 1852 г. въ службу чиновникомъ особыхъ порученій при начальникѣ Саратовской губ. Въ 1863 г. перешелъ кандид. на должность судеб. слѣдователя при С.-Петербургской палатѣ угол. суда и вскорѣ назначенъ Шлиссельбургскимъ уѣзд. судьей. Въ 1864 г. опредѣленъ директоромъ Шлиссельбургскаго попечительнаго о тюрьмахъ отдѣленія. Въ 1866 г. избранъ Шлиссельбургскимъ почетнымъ мировымъ судьей и назначенъ оберъ-секретаремъ во 2 отд. 5 департамента Правительствующаго Сената. Въ 1873 г. назначенъ чиновникомъ за оберъ-прокурорскій столъ сверхъ комплекта. Съ того же года и. д. оберъ-прокурора. Въ 1878 г. Всемилостивѣйше повелѣно быть герольдмейстеромъ департ. герольдіи Правительствующаго Сената. Въ 1880 г. былъ герольдомъ при погребеніи Императрицы Маріи Александровны. Въ 1881 г. пожалованъ камергеромъ. Въ 1883 г. былъ герольдомъ во время св. коронованія Имп. Александра III и Императрицы Маріи Ѳеодоровны. Въ 1889 г. назначенъ сенаторомъ, съ присутствованіемъ въ департаментѣ герольдіи Сената. Въ 1893 г. перемѣщенъ въ 5 департаментъ и въ томъ же году снова въ департаментъ герольдіи. Имѣетъ орденъ св. Анны 1 ст.

Евгеній Федоровичъ де-Росси,

Тайный Совѣтникъ,

СЕНАТОРЪ УГОЛОВНАГО КАССАЦІОН. ДЕПАРТАМЕНТА ПРАВИТЕЛЬСТВУЮЩАГО СЕНАТА.

Изъ потомственныхъ дворянъ. Родился въ 1841 г. По окончаніи курса въ Харьковскомъ университетѣ, вступилъ въ 1862 г. на службу въ Харьковскую палату уголовнаго суда; въ 1866 г. причисленъ къ м-ву юстиціи, съ откомандированіемъ по Высочайшему повелѣнію въ Харьковскую палату уголовнаго суда для участія въ разрѣшеніи дѣлъ на правахъ члена суда; въ 1867 г. назначенъ товарищемъ прокурора Харьковскаго окружнаго суда, а спустя три года—прокуроромъ этого суда; въ 1873 г.—товарищемъ прокурора СПб. судебной палаты; въ 1874 г. переведенъ на ту же должность въ Харьковъ. Въ 1876 г. назначенъ товарищемъ оберъ-прокурора уголов. кассаціоннаго д-та Правительствующаго Сената; въ 1878 г., за отлично усердную службу и примѣрное исполненіе возложенныхъ на него обязанностей, объявлено Монаршее благоволеніе; въ 1880 г. командированъ, въ качествѣ старшаго чиновника, въ распоряженіе сенатора Половцева, назначеннаго по Высочайшему повелѣнію для производства общей ревизіи въ губерніяхъ Кіевской и Черниговской; въ 1884 г. назначенъ представителемъ въ Высочайше учрежденную особую высшую коммиссію для пересмотра

всѣхъ дѣйствующихъ о евреяхъ въ Имперіи законовъ и для составленія предположеній о необходимыхъ въ нихъ измѣненіяхъ; въ 1885 г. назначенъ старшимъ предсѣдателемъ Харьковской судебной палаты. Съ 20 декабря 1895 г. состоитъ сенаторомъ уголовнаго кассаціон. д-та Правительствующаго Сената. Имѣетъ орденъ св. Анны 1 ст.

Григорій Космичъ Рѣпинскій,

Дѣйствительный Тайный Совѣтникъ,

СЕНАТОРЪ УГОЛОВНАГО КАССАЦІОННАГО ДЕПАРТАМЕНТА ПРАВИТЕЛЬСТВУЮЩАГО СЕНАТА.

Изъ дворянъ. Родился въ 1834 г. По окончаніи курса въ Императорск. училищѣ правовѣдѣнія, вступилъ въ службу по министерству юстиціи 15 мая 1852 г. Въ 1859 г. перешелъ на службу въ м-во государственныхъ имуществъ начальникомъ отдѣленія лѣсного департамента. Въ 1865 г. назначенъ членомъ-редакторомъ въ коммиссію при государственной канцеляріи, для составленія проектовъ законоположеній о преобразованіи судебной части. Въ 1866 г. перемѣщенъ чиновникомъ особыхъ порученій V класса при министрѣ юстиціи и назначенъ членомъ отъ министерства юстиціи во временной комитетъ для пересмотра казачьихъ законоположеній. Въ 1867 г. назначенъ членомъ коммиссіи при министерствѣ финансовъ, для составленія проекта о способѣ и порядкѣ удовлетворенія расходовъ казны по производству судебныхъ дѣлъ. Въ 1868 г. производилъ ревизію Псковскаго уѣзднаго суда. Въ томъ же году назначенъ членомъ коммиссіи объ устройствѣ судебн. части въ Туркестанскомъ ген.-губернаторствѣ и коммиссіи для разсмотрѣнія проекта устава о россійскихъ консульствахъ. Въ 1869 г. назначенъ членомъ консультаціи, при минист. юстиціи учрежденной; въ томъ же году обревизовалъ сенатскій архивъ. Въ 1870 г. назначенъ членомъ коммиссіи по проекту объ

устройствѣ калмыковъ. Въ томъ же году Р. поручено обревизовать дѣлопроизводство Московскаго коммерческаго суда и Тамбовской палаты угол. и гражд. суда; въ 1871 г.—Пензенской и Вологодской палатъ, а также 6 и 7 департаментовъ Сената. Въ 1873 г. обозрѣвалъ дѣлопроизводство С.-Петербургскаго коммерческаго суда и назначенъ членомъ коммиссіи при военномъ министерствѣ, для разсмотрѣнія проекта положенія объ управленіи Туркестанскимъ краемъ. Въ томъ же году командированъ въ г. Нарву по поводу примѣненія дѣйствующаго положенія о г. Нарвѣ. Въ 1875 г. назначенъ сенаторомъ въ уголовный кассаціонный департаментъ; въ 1877 г. также въ соединенное присутствіе 1 и кассаціоннаго департаментовъ Сената, а въ 1886 г. назначенъ присутствовать въ высшемъ дисципл. присутствіи Сената. Имѣетъ орденъ св. Александра Невскаго и французскій-командорскій крестъ Почетнаго Легіона

Петръ Александровичъ Сабуровъ,

Тайный Совѣтникъ,

СЕНАТОРЪ 3 Д-ТА ПРАВИТЕЛЬСТВУЮЩАГО СЕНАТА, СОСТОЯЩІЙ ВЪ ВѢДОМСТВѢ МИНИСТЕРСТВА ИНОСТРАН. ДѢЛЪ.

Изъ дворянъ Тамбовской губ. Родился въ 1835 г. Окончилъ курсъ въ Императорскомъ Александровскомъ лицеѣ съ 1-ю зол. медалью и опредѣленъ въ службу въ канцелярію Кавказскаго и Сибирскаго комитетовъ 25 декабря 1854 г. Въ 1856 г. переведенъ въ министерство иностранныхъ дѣлъ 2-мъ секретаремъ. Въ томъ же году былъ мл. секретаремъ миссіи въ Мюнхенѣ. Въ 1857 году пожалованъ званіемъ камеръ-юнкера Двора Его Императорскаго Величества. Въ 1859 г. назначенъ младшимъ секретаремъ посольства въ Лондонѣ, а въ 1861 г.—старшимъ секретаремъ. Въ 1863 году назначенъ совѣтникомъ посольства въ Лондонѣ. Въ 1869 г. назначенъ постояннымъ повѣреннымъ въ дѣлахъ въ Карлсруэ. Въ 1870 пожалованъ камергеромъ и назначенъ чрезвычайнымъ посланникомъ и полномочнымъ министромъ при Е. В. королѣ Греціи. Въ 1879 г. посланъ съ особымъ порученіемъ въ Берлинъ, а затѣмъ назначенъ посломъ при императорѣ Германскомъ, королѣ Прусскомъ и полномочнымъ министромъ при Великогерц. Дворахъ Мекленбургъ-Шверинскомъ и Мекленбургъ-Стрелицкомъ. Въ 1884 г. назначенъ сенаторомъ, присутствующимъ въ 1 общемъ собраніи Правит. Сената. Въ 1889 г.

перемѣщенъ въ 3 департаментъ; въ 1887 г.—въ межевой департаментъ и въ 1894 г. снова перемѣщенъ въ 3 департаментъ. Имѣетъ орденъ св. Александра Невскаго. Изъ иностранныхъ: прусскій—Красн. Орла бол. кр., мекленбургскій—Вендской Короны 1 ст., греческій—Спасителя 1 ст., баденскій—Царинген-скаго Льва команд. кр. 1 ст. со звѣзд. датскаго—Данеброга команд. кр. и баварскаго св.-Михаила 3 ст.

Андрей Александровичъ Сабуровъ,

Статсъ-Секретарь, Тайный Совѣтникъ,

СЕНАТОРЪ ГРАЖДАНСКАГО КАССАЦ. ДЕПАРТАМЕНТА ПРАВИТЕЛЬСТВУЮЩАГО СЕНАТА.

Изъ потомственныхъ дворянъ. Родился въ 1838 г. По окончаніи курса въ Императорскомъ Александровскомъ лицеѣ, вступилъ на службу въ канц. комитета министровъ 28 дек. 1857 г. Въ слѣдующемъ году перешелъ на службу въ министерство юстиціи. Въ 1861 г. пожалованъ камеръ-юнкеромъ. Въ 1863 г. назначенъ директоромъ комитета общества попечительнаго о тюрьмахъ; въ 1864 г.—оберъ-секретаремъ 2 отд. 5 д-та Сената, въ 1866 г.—оберъ-секретаремъ уголовн. кассаціоннаго департамента Сената, а затѣмъ товарищемъ предсѣдателя С.-Петербургскаго окружнаго суда. Въ 1869 г. назначенъ членомъ коммиссіи при Св. Синодѣ о преобразованіи суда въ духовномъ вѣдомствѣ, въ 1870 г.—товарищемъ оберъ-прокурора уголовн. кассаціонн. департамента Сената; въ 1871 г.—членомъ коммиссіи о пересмотрѣ 2 главы улож. о нак., а въ слѣдующемъ году членомъ ком. о тюремномъ преобразованіи, членомъ консультаціи при министерствѣ юстиціи и вице-директоромъ департамента сего министерства; въ 1874 г.—членомъ коммиссіи объ отмѣнѣ тѣлесныхъ наказаній для ссыльныхъ женщинъ. Въ 1875 г. избранъ почетнымъ мировымъ судьею по Козловскому округу. Въ томъ же году назначенъ попечителемъ Дерптскаго учебнаго округа. Въ 1876 г. избранъ

почетнымъ членомъ Эстляндскаго ученаго общества. Въ 1880 г. избранъ поч. членомъ Имп. Дерптскаго университета. Въ томъ же году удостоенъ званія статсъ-секретаря и назначенъ управляющимъ министерствомъ народнаго просвѣщенія; избранъ поч. членомъ русскаго энтомологическаго общества, Императорской академіи наукъ, археологическаго института и Имп. Московскаго общества естествоиспытателей. Съ первыхъ дней своего вступленія въ управленіе министерствомъ, С. намѣтилъ рядъ преобразованій, въ основѣ которыхъ лежало созданіе тѣсной связи между земствомъ и министерствомъ народнаго просвѣщенія съ одной стороны и между семьей и школой съ другою. Въ 1881 г. оставилъ этотъ постъ, назначенъ сенаторомъ въ 1 департаментъ Сената, а потомъ перемѣщенъ въ соединенное присутствіе касс. и 1 департаментовъ Сената и избранъ почетнымъ членомъ Эстляндскаго литературнаго общества. Въ 1882 г. избранъ почетнымъ мировымъ судьею по Елатомскому суд. округу. Въ 1883 г. опредѣленъ въ общее собраніе и 1 департаментъ во время коронаціи въ Москвѣ, въ 1888 г.— въ межевой, а затѣмъ въ гражданскій кассаціонный департаментъ. С. участвовалъ въ установленіи гуманнѣйшихъ законоположеній и вся его лѣятельность дышетъ гуманностью; это было высказано имъ во время управленія Дерптскимъ (нынѣ Рижскимъ) учебнымъ округомъ: дѣйствуя въ духѣ примиренія, С. достигъ блестящихъ результатовъ. При немъ въ Прибалтійскомъ краѣ основано много нѣмецкихъ и русскихъ школъ, число учащихся въ среднихъ и низшихъ учебныхъ заведеніяхъ быстро возросло; также быстро возросло и число студентовъ Дерптскаго университета и Рижской политехнической школы. Имѣетъ орденъ Бѣлаго Орла.

Михаилъ Николаевичъ Сазоновъ,

Тайный Совѣтникъ,

СЕНАТОРЪ ГРАЖДАНСКАГО КАССАЦІОННАГО Д-ТА ПРАВИТЕЛЬСТВУЮЩАГО СЕНАТА.

Изъ дворянъ. Родился въ 1838 году. По окончаніи курса въ Имп. Александровскомъ лицеѣ, вступилъ въ службу 30 мая 1853 г. въ государствен. канцелярію. Въ 1855 г. перемѣщенъ въ м-во юстиціи. Въ 1860 г. назначенъ редакторомъ д-та министерства юстиціи. Въ 1866 г. назначенъ юрисконсультомъ консультаціи, при м-вѣ юстиціи учрежденной; въ 1873 г.— оберъ-прокуроромъ межевого д-та Сената. Въ 1877 г. Всемилостивѣйше повелѣно присутствовать въ Правительствующемъ Сенатѣ. Присутствуетъ въ гражданскомъ кассаціонномъ департаментѣ и въ высшемъ дисциплинарн. присутствіи. Имѣетъ орденъ Бѣлаго Орла.

Александръ Дмитріевичъ Свербеевъ,

Тайный Совѣтникъ,

СЕНАТОРЪ 4 ДЕПАРТАМЕНТА ПРАВИТЕЛЬСТВУЮЩАГО СЕНАТА.

Изъ дворянъ. Родился въ 1836 г. Окончилъ курсъ въ Московскомъ университетѣ и вступилъ въ службу 11 окт. 1855 г. въ канцелярію рижскаго военнаго генералъ-губернатора. Въ 1860 г. причисленъ къ министерству внутреннихъ дѣлъ. Въ 1862 г. причисленъ къ Россійской миссіи въ Штудгартѣ, съ оставленіемъ при министерствѣ внутреннихъ дѣлъ. Въ 1864 г. пожалованъ въ камеръ-юнкеры Высочайшаго Двора. Въ 1867 г. командированъ въ распоряженіе тверскаго губернатора. Въ 1868 г. назначенъ костромскимъ вице-губернаторомъ. Въ 1878 г. С. Высочайше повелѣно быть самарскимъ губернаторомъ. Въ 1884 г. находился въ числѣ другихъ губернаторовъ въ особомъ совѣщаніи, образованномъ въ гор. Одессѣ для обсужденія мѣръ къ истребленію саранчи. Въ 1891 г. Всемилостивѣйше повелѣно присутствовать въ Правительствующемъ Сенатѣ. Имѣетъ орденъ св. Александра Невскаго.

Николай Петровичъ Семеновъ,

Тайный Совѣтникъ,

СЕНАТОРЪ ПЕРВАГО ОБЩАГО СОБРАНІЯ ПРАВИТ. СЕНАТА.

Изъ дворянъ Рязанской губ. Родился 22 апрѣля 1823 года. Получивъ домашнюю подготовку подъ наблюденіемъ матери, поступилъ въ Царскосельскій лицей. По выходѣ изъ лицея, поступилъ на службу 6 фев. 1843 г. въ уголовное отдѣленіе д-та юстиціи и въ то же время слушалъ курсъ естественныхъ наукъ въ Петербургскомъ университетѣ, въ особенности интересуясь ботаникой. Въ 1846 году назначенъ въ Ярославль исправлять должность товарища предсѣдателя уголовной палаты и, спустя нѣсколько лѣтъ—губернскаго прокурора. Къ концу сороковыхъ годовъ (въ дек. 1849) пожалованъ званіемъ камеръ-юнкера. Въ январѣ слѣдующаго года переведенъ въ Вильну на должность губернскаго же прокурора. Здѣсь С. занялся изученіемъ края и его языка. Въ 1865 году вышелъ сборникъ его переводовъ нѣкоторыхъ произведеній Мицкевича („Крымскіе сонеты", первыя четыре главы „Конрада Валленрода" и другія). Трудъ этотъ удостоенъ академіей наукъ Пушкинской преміи. Въ маѣ 1853 года назначенъ въ Правительствующій Сенатъ за оберъ-прокурорскій столъ, и затѣмъ, съ іюля 1857 по 1868 годъ, занималъ должность оберъ-прокурора. Въ 1868 году (21 августа) возведенъ въ званіе сенатора, въ которомъ С. состоитъ и по сіе время; въ послѣднее время присутствуетъ въ первомъ общемъ собраніи. Въ

періодѣ съ 1857 по 1868 годъ принималъ дѣятельное участіе въ работахъ по освобожденію крестьянъ, напечаталъ обширный трудъ по этому предмету („Освобожденіе крестьянъ въ царствованіе Императора Александра II. Хроника дѣятельности коммиссій по крестьянскому дѣлу"). На Н. П. Семенова было возложено веденіе дневника коммиссій по работамъ освобожденія, въ который входило все, что происходило, что говорилось, какъ первая мысль, какъ предположеніе и какъ ясно созрѣвшее убѣжденіе въ засѣданіяхъ членовъ этихъ коммиссій; сюда же вошло все то, что не вносилось въ печатные и оффиціальные журналы. Вотъ изъ этихъ-то дневниковъ-записей и составились томы обширнаго труда. О томъ, что ведутся эти записи, было извѣстно Императору Александру II, и Государь поощрялъ этотъ трудъ, желая видѣть его продолженіе вплоть до окончанія великаго дѣла. Имъ же составленъ проектъ введенія въ дѣйствіе новыхъ судебныхъ уставовъ. Кромѣ занятій государственныхъ, С. посвящалъ также время занятіямъ научнымъ. Изучивъ флору Виленской, Московской, Ярославской и Рязанской губерній, С. собралъ большой гербарій, который оказалъ великую услугу проф. Цингеру при его трудѣ „Сборникъ свѣдѣній о флорѣ средней Россіи" (1886 г.). Видя неудобство не имѣть подъ рукой ботаническаго словаря по отечественной флорѣ, въ своемъ чтеніи въ Обществѣ Садоводства „О значеніи и задачахъ ботаническаго словаря, каталоговъ и прейсъ-курантовъ", С. возбудилъ вопросъ о необходимости создать русскую ботаническую номенклатуру, установивъ родовыя и видовыя названія растеній на русскомъ языкѣ. Въ скоромъ времени послѣ этого чтенія издалъ большой трудъ: „Русская номенклатура наиболѣе извѣстныхъ въ нашей флорѣ и культурѣ и нѣкоторыхъ общеупотребительныхъ растеній" (Изданіе Имп. Росс. Общ. Садоводства 1878. СПБ.). Перу С. принадлежитъ масса статей, имѣющихъ частью практическое значеніе, частью теоретическое. Имѣетъ орденъ Бѣлаго Орла. За свой трудъ „Исторія освобожденія крестьянъ Императоромъ Александромъ II" награжденъ отъ Императорской акад. наукъ преміей, учрежден. Симбирскимъ дворянствомъ. Состоитъ предсѣдателемъ русскаго энтомологическаго общества.

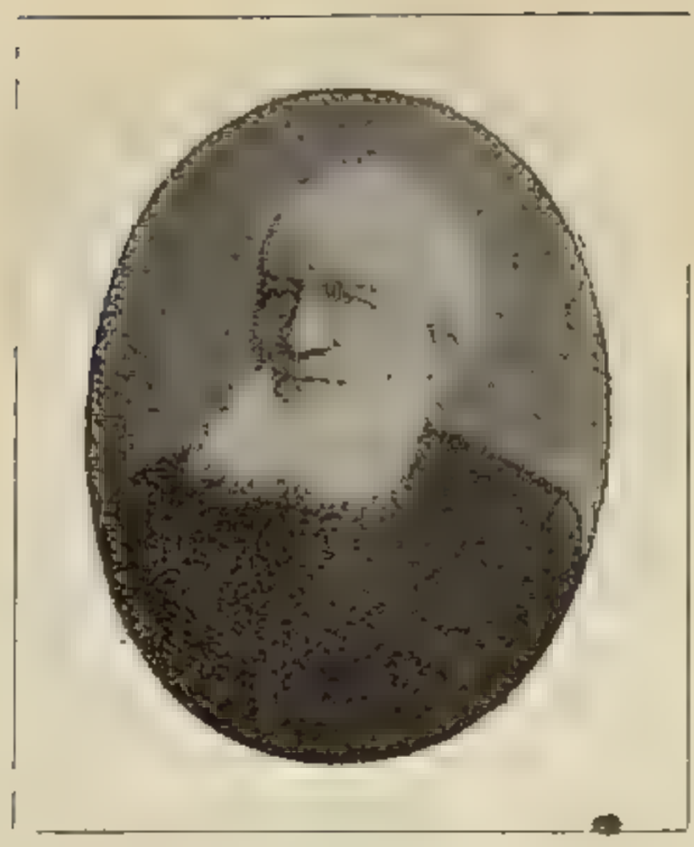

Петръ Петровичъ Семеновъ,

Дѣйствительный Тайный Совѣтникъ,

СЕНАТОРЪ, ПРИСУТСТВУЮЩ. ВО 2 Д-ТѢ ПРАВИТЕЛЬСТВ. СЕНАТА, ПРЕДСѢДАТЕЛЬ ОТАТИСТИЧЕСКАГО СОВѢТА М-ВА ВНУТРЕННИХЪ ДѢЛЪ, ВИЦЕ-ПРЕДСѢДАТЕЛЬ ИМПЕРАТОР. РУССКАГО ГЕОГРАФИЧЕСКАГО ОБЩЕСТВА, ПОЧ. ЧЛЕНЪ ИМПЕРАТОРСКОЙ АКАДЕМІИ НАУКЪ.

Изъ дворянъ Рязанской губ. Родился 2 января 1827 г., въ родовомъ имѣніи отца, Петра Николаевича Семенова. Въ 1834 г. пожалованъ пажемъ Двора Его Вел. По окончаніи курса наукъ въ школѣ гвардейскихъ подпрапорщиковъ и кавалерійскихъ юнкеровъ въ 1845 году, при чемъ записанъ на мраморную доску и именованъ отличнѣйшимъ, поступилъ вольнослушающимъ въ СПб. университетъ на физико-математич. факультетъ. Прослушавъ въ 3 года полный курсъ наукъ по естественному отдѣленію, получилъ степень кандидата въ 1848 г. Съ 1849 г., избранный дѣйствительнымъ членомъ Имп. Русск. Географ. Общества, началъ принимать самое дѣятельное участіе въ трудахъ этого Общества, сперва въ качествѣ секретаря отдѣленія физической географіи, затѣмъ помощника предсѣдателя и предсѣдателя этого отдѣленія, а съ 1873 года въ качествѣ вице-предсѣдателя Общества. Послѣ обширныхъ экскурсій въ бассейнѣ рѣкъ Дона и Оки, написалъ сочиненіе: „Придонская

флора", по представленіи котораго въ качествѣ магистерской диссертаціи и по защитѣ послѣдней, удостоенъ Совѣтомъ СПб. Университета степени магистра естественныхъ наукъ, въ 1851 г. Съ этого же года предпринялъ, по порученію Географическаго Общества, переводъ „Землевѣдѣнія Азіи" Риттера. Въ 1852 г. отправился за границу; поселившись въ Берлинѣ, слушалъ въ теченіе четырехъ семестровъ лекціи въ Берлин. университетѣ преимущественно по геологіи и географіи и сдѣлался тамъ ближайшимъ ученикомъ профессоровъ Карла Риттера, Бейриха, Густава Розе, Дове и Эренберга. Въ качествѣ члена Германск. Геологическ. Общества, принималъ участіе въ дѣятельности этого Об-ва и напечаталъ въ Берлинѣ геологическую работу объ окаменѣлостяхъ силезскаго горнаго известняка. Свое пребываніе за границей закончилъ научными работами въ Гарцѣ, Швейцарскихъ и Тирольскихъ Альпахъ и на Везувіи. Возвратившись въ концѣ 1855 г. въ Россію, издалъ переводъ 1 тома Риттеровой „Азіи" съ обширными къ нему дополненіями. Весною 1856 года отправился по порученію Географическаго Общества въ Центральную Азію во главѣ экспедиціи, имѣвшей цѣлью достигнуть бывшей до того времени совершенно недоступною для научныхъ изслѣдованій горной системы Тянь-Шань. Употребивъ на это обширное путешествіе два года, посѣтилъ Алтай, Тарбагатай, Семирѣченскій и Заилійскій Алатау, озеро Иссыкъ-Куль, проникъ въ самую глубину Тянь-Шанскаго хребта до верховья р. Нарына (Сыръ-Дарья), ледниковъ Сары-Джаза и границы вѣчнаго снѣга у подножья группы Ханъ-Тенгри. Въ исходѣ 1857 г. вернулся въ Петербургъ. Помѣстивъ первыя свѣдѣнія о результатахъ своего путешествія въ географическомъ журналѣ Петермана (Petermann's Mittheilungen) и въ Запискахъ Географич. Общества, былъ привлеченъ въ началѣ 1858 г., какъ помѣщикъ, глубоко сочувствующій освобожденію крестьянъ и изучавшій это дѣло во время своего пребыванія за границей, къ участію въ занятіяхъ по крестьянскому дѣлу. Въ началѣ 1859 года приглашенъ членомъ-экспертомъ редакціонныхъ коммиссій по крестьянскому дѣлу и назначенъ завѣдующимъ дѣлами названныхъ коммиссій, гдѣ онъ былъ ближайшимъ сотрудникомъ Я. И. Ростовцева, по желанію котораго, заявленному имъ на смертномъ одрѣ Императору Александру II, представилъ Государю посмертную записку Ростовцева съ личными объясненіями о взглядахъ покойнаго на предстоявшій ходъ крестьянскаго дѣла. Затѣмъ при прохожденіи этого дѣла черезъ Главный Комитетъ по крестьянскому дѣлу и черезъ Государственный Совѣтъ принималъ самое дѣятельное участіе и въ работахъ этихъ высшихъ государственныхъ учрежденій, призываемый предсѣдателемъ Главнаго Комитета Великимъ Княземъ Константиномъ Николаевичемъ на совѣщанія, имѣвшія цѣлью соглашеніе преемника Ростовцева графа Панина съ мнѣніями большинства

Главнаго Комитета, а также предсѣдателемъ Государственнаго Совѣта граф. Блудовымъ для постоянныхъ съ нимъ занятій во время окончательнаго разсмотрѣнія дѣла въ Государственномъ Совѣтѣ, вплоть до обнародованія Положенія 19-го февраля 1861 года. Въ 1861 году принималъ также дѣятельное участіе въ качествѣ члена-завѣдующаго дѣлами въ коммиссіи, замѣнившей откупную систему акцизною, и вслѣдъ затѣмъ былъ назначенъ членомъ коммиссіи для преобразованія податной системы, а также принималъ участіе въ трудахъ, касавшихся преобразованія судебной части. Не оставляя своихъ научныхъ работъ, издалъ въ 1859 году II-й томъ Риттеровой „Азіи", въ 1863 году напечаталъ геологическое изслѣдованіе переходныхъ пластовъ отъ девонской къ каменноугольной формаціи въ Средней Россіи и началъ, по порученію Географическаго Общества, составленіе „Географическо-статистическаго Словаря Россійской Имперіи", капитальнаго изданія, выходившаго въ свѣтъ отдѣльными томами съ 1863 г. и законченнаго въ 1889 г. Въ 1863 г. былъ отправленъ за границу въ качествѣ главнаго представителя Россіи на международномъ статистическомъ конгрессѣ въ Берлинѣ. 1 января 1864 г. назначенъ директоромъ Центральн. Статистическаго Комитета, въ каковомъ званіи оставался и по назначеніи своемъ въ 1875 г. предсѣдателемъ Статистическаго Совѣта. Стоя въ продолженіе 17 лѣтъ во главѣ статистическаго дѣла въ Россіи, ознаменовалъ свою дѣятельность не только цѣлымъ рядомъ статистическихъ работъ, но и правильною организаціей оффиціальной русской статистики, участіемъ во всѣхъ международныхъ конгрессахъ, устройствомъ въ Петербургѣ блестящей сессіи международнаго статистическаго конгресса въ 1872 г. и приготовительныхъ къ нему работъ, затѣмъ предсѣдательствомъ въ международной статистической коммиссіи, состоявшей въ то время изъ лицъ, состоявшихъ во главѣ статистики европейск. государствъ, наконецъ организаціей цѣлаго ряда произведенныхъ въ Россіи опытныхъ переписей. Въ теченіе всего этого періода своей дѣятельности принималъ участіе почти во всѣхъ коммиссіяхъ, составлявшихъ законодательные проекты реформъ царствованія Александра II-го, какъ, напримѣръ, особенно въ коммиссіяхъ о всеобщей воинской повинности (1870 г.), тарифной, о губернскихъ и уѣздныхъ учрежденіяхъ, въ различныхъ коммиссіяхъ по преобразованію податной системы и мн. др. Избранный въ 1873 году вице-предсѣдателемъ Императорскаго Русскаго Географическаго Общества, въ теченіе 23 лѣтъ руководитъ въ этомъ званіи полезною и блестящею дѣятельностью этого Общества, оказавшаго въ этотъ періодъ времени обширныя услуги географической наукѣ. Въ 1874 году избранъ почетнымъ членомъ Императ. академіи наукъ; а въ различные періоды своей дѣятельности избранъ почетн. и дѣйствительнымъ членомъ цѣлаго ряда какъ отечественныхъ, такъ и иностранныхъ ученыхъ обществъ и

корпораціи. Въ 1882 году Всемилостивѣйше назначенъ присутствовать въ замѣнившемъ Главный Комитетъ по крестьянскому дѣлу 2 д-тѣ Правительствующаго Сената, съ оставленіемъ въ должности предсѣдателя Статистическаго Совѣта. Въ этомъ послѣднемъ качествѣ П. П. Семеновъ руководилъ составленіемъ проекта Положенія о первой въ Россіи всеобщей народной переписи, а по разсмотрѣніи, при его участіи, этого проекта въ Государственномъ Совѣтѣ и Высочайшемъ утвержденіи Положенія о всеобщей народной переписи былъ призванъ въ 1895 году къ руководству дѣломъ переписи, въ качествѣ вице-предсѣдателя Главной Переписной Коммиссіи. Послѣднимъ и при томъ весьма обширнымъ печатнымъ трудомъ П. П. Семенова была его „Исторія полувѣковой дѣятельности Императорскаго Русскаго Географическаго Общества", изданная въ трехъ томахъ къ праздновавшемуся въ январѣ 1896 года юбилею Общества.

Независимо отъ своихъ служебныхъ занятій и научныхъ работъ въ области ботаники, геологіи, географіи и статистики, П. П. Семеновъ занимается изслѣдованіями по исторіи искусства, пособіемъ къ чему ему служитъ собранная имъ прекрасная галлерея картинъ голландскихъ и фламандскихъ художниковъ XVI и XVII в. и спеціальное изученіе большинства европейскихъ общественныхъ и частныхъ картинныхъ галлерей. Результатами этого изученія являются его: „Этюды по исторіи нидерландской живописи", выходившіе съ 1885 г. особымъ приложеніемъ къ Вѣстнику изящныхъ искусствъ. Съ 1874 года П. П. Семеновъ состоитъ почетнымъ членомъ Имп. акад. художествъ. Наконецъ, не менѣе обширна дѣятельность его по части общественной благотворительности. Участвуя въ учрежденіи въ 1869 г. одного изъ первыхъ въ Петербургѣ приходскихъ благотворительныхъ обществъ и состоя въ теченіе многихъ лѣтъ предсѣдателемъ двухъ изъ нихъ, а также предсѣдателемъ съѣзда всѣхъ приходскихъ благотворительныхъ обществъ, онъ много содѣйствовалъ какъ уясненію задачъ общественной благотворительности, такъ и ея осуществленію. При этомъ часть своего времени посвящалъ и другимъ формамъ благотворительности, состоя въ теченіе многихъ лѣтъ предсѣдателемъ обществъ: Вспомоществованія недостаточнымъ студентамъ Петербургскаго университета и народныхъ столовыхъ и нѣкоторыхъ друг.; вице-предсѣдателемъ обществъ: попеченія о семействахъ воиновъ, учрежд. на время войны 1877—78 г. по его мысли и иниціативѣ, и попеченія о слѣпыхъ.

П. П. Семеновъ имѣетъ орденъ Св. Александ. Невскаго, золотую медаль за труды по освобожденію крестьянъ и знаки отличія 1863 и 1866 г. за приведеніе въ дѣйствіе крестьянскихъ положеній. Изъ иностранныхъ: итальянскій—св. Маврикія и Лазаря 2 ст. со звѣзд. (1867); нидерландскій—Льва командорскій крестъ 1-й кл., гессенскій-Филиппа Великодушнаго

командор. крестъ 1 кл. (1869); датскій Данеброга командор. крестъ 1 кл., греческій- Спасителя 1 ст., шведскій—Полярной звѣзды большой крестъ, итальянскій — Короны больш. звѣзды, баварскій — св. Михаила бол. кр., австрійскій — Франца-Іосифа бол. крестъ (1874); бельгійскій — Леопольдъ бол. кр. (1876); португальскій—Зачатія бол. креста (1877) и знакъ отличія „officier de l'institution publique de France".

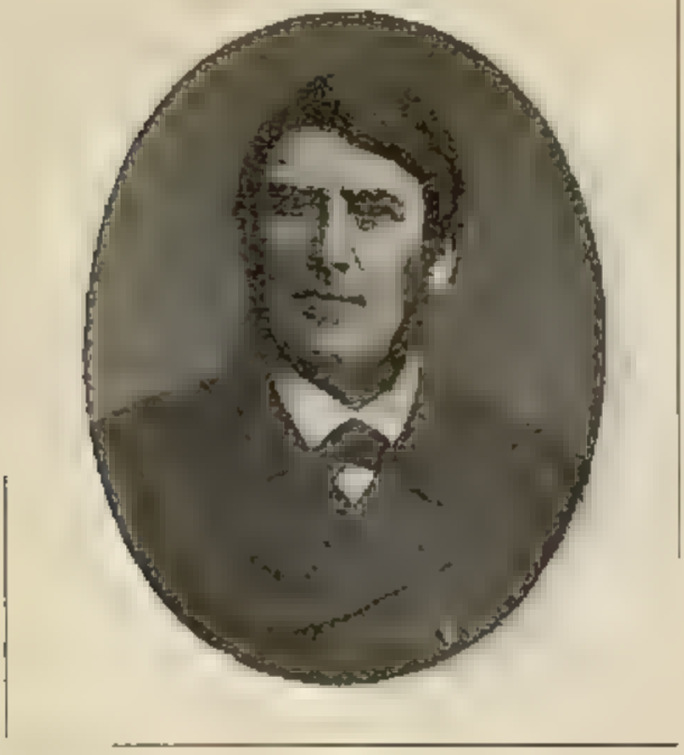

Дорофей Степановичъ Синеоковъ - Андреевскій,

Тайный Совѣтникъ,

СЕНАТОРЪ 5 Д-ТА ПРАВИТЕЛЬСТВУЮЩАГО СЕНАТА.

Изъ дворянъ Полтавской губ. Родился въ 1830 г. По окончаніи курса въ Харьковскомъ университетѣ со степенью кандидата, поступилъ въ службу Ахтырскимъ уѣзднымъ стряпчимъ 13 января 1854 г., въ 1856 г. перемѣщенъ въ Московскую палату уголовн. суда, а черезъ 2 года переведенъ во 2 отд. 6 д-та Прав. Сената. Въ 1859 г. назначенъ секретаремъ Св. Синода. Въ 1862 г. по министерству юстиціи назначенъ самарскимъ губ. прокуроромъ; въ 1863 г. назначенъ директоромъ Самарскаго тюремнаго комитета; въ 1866 г.—тов. предсѣдателя вновь учрежденнаго Московскаго окружнаго суда и впервые открылъ засѣданія уголовнаго отдѣленія суда съ участіемъ присяжныхъ засѣдат. Въ томъ же году назначенъ первымъ предсѣдателемъ Калужскаго окружнаго суда и черезъ 2 года перемѣщенъ на ту же должность въ Одессу. Въ 1872 г. назначенъ предсѣдателемъ д-та Одесской судебной палаты. Въ 1882 г. назначенъ сенаторомъ и. об. первоприсутствующаго въ особомъ присутствіи Правительств. Сената для сужденія дѣлъ о государствен. преступленіяхъ. Въ 1883 г. находился въ составѣ общаго собранія Правительств. Сената въ Москвѣ во время коронаціи. Въ 1894 г. опредѣленъ въ 5 д-тъ Сената. Участвовалъ въ изданіи судебн. уставовъ 1864 г. въ особой коммиссіи, учрежденной для раздѣленія Европейской Россіи на судебные округа. Имѣетъ орденъ Бѣлаго Орла.

Николай Павловичъ Смирновъ,

Тайный Совѣтникъ,

СЕНАТОРЪ 2 ДЕПАРТАМЕНТА ПРАВИТЕЛЬСТВУЮЩАГО СЕНАТА.

Изъ дворянъ. Родился въ 1828 году. Кончилъ курсъ въ Казанскомъ университетѣ и вступилъ въ службу 17 окт. 1846 г. въ Нижегородское губ. правленіе. Въ слѣдующемъ году перемѣщенъ въ канцелярію нижегородскаго военнаго губернатора. Въ 1849 г. состоялъ чиновникомъ особыхъ поруч. при томъ же губернаторѣ. Въ 1850 г. редактировалъ „Нижегородскія Губернскія Вѣдомости". Въ 1851 г. причисленъ къ канцеляріи гражд. губернатора и въ томъ же году назначенъ чиновникомъ особ. порученій при с.-петербургскомъ гражданскомъ губернаторѣ. Въ 1852 г. переведенъ въ департаментъ разныхъ податей и сборовъ столоначальникомъ. Въ 1854 г. причисленъ къ департаменту госуд. казнач. Въ 1862 г. перемѣщенъ въ хозяйственное управленіе при Св. Сунодѣ оберъ-контролеромъ. Въ 1863 г. назначенъ вице-директоромъ, а въ 1875 г.—директоромъ этого управленія. Въ томъ же году назначенъ членомъ Палестинской коммиссіи. Въ 1876 г. исполнялъ обязанность товарища оберъ-прокурора Св. Сунода. Въ 1876—77 гг. командированъ въ разные города Имперіи для обозрѣнія семинарскихъ зданій. Въ 1878 г. назначенъ товарищемъ оберъ-прокурора Св. Сунода. Въ 1888 г. командированъ въ

Севастополь и Одессу собрать свѣдѣнія о положеніи и составѣ находящихся въ Одессѣ Авонскихъ подворій. Въ 1892 г. назначенъ сенаторомъ въ департаментъ герольдіи, а въ 1893 г. перемѣщенъ во 2 департаментъ Правительствующаго Сената. Имѣетъ орденъ св. Александра Невскаго.

Владиміръ Васильевичъ Смиттенъ,

Тайный Совѣтникъ,

СЕНАТОРЪ УГОЛОВНАГО КАСОАЦІОННАГО ДЕПАРТАМЕНТА ПРАВИТЕЛЬСТВУЮЩАГО СЕНАТА.

Изъ дворянъ. Родился въ 1847 г. По окончаніи курса въ Харьковскомъ университетѣ, вступилъ 5 декабря 1866 г. въ службу въ главное управленіе намѣстника кавказскаго, съ откомандированіемъ въ д-тъ судебныхъ дѣлъ; въ 1868 г. назначенъ членомъ Бакинскаго окружнаго суда; въ 1870 г.— товарищемъ предсѣдателя Екатеринодарскаго окружнаго суда, гдѣ въ слѣдующемъ году назначенъ прокуроромъ, а въ 1874 г. предсѣдателемъ. Въ 1876 г. назначенъ предсѣдателемъ Владикавказскаго окружнаго суда; въ 1878 г. перемѣщенъ на ту же должность въ Тифлисъ. Въ 1883 году назначенъ членомъ отъ м-ва юстиціи въ составъ особо организованной въ Тифлисѣ коммиссіи для составленія проекта законоположеній объ орошеніи и осушеніи земель на Кавказѣ. Въ 1888 г. назначенъ прокуроромъ Тифлисской судебной палаты; 20 декабря 1896 года произведенъ въ тайные совѣтники и назначенъ къ присутствованію въ уголовный касс. д-тъ Пр. Сената. Имѣетъ орденъ св. Анны 1 ст. и персидскій Льва и Солнца 1 ст.

Афанасій Николаевичъ Сомовъ,

Тайный Совѣтникъ,

СЕНАТОРЪ 2 ОБЩ. СОБРАНІЯ ПРАВИТ. СЕНАТА,

Изъ потомственныхъ дворянъ. Родился въ 1824 г. Воронежской губ. Воспитывался въ морскомъ кадетскомъ корпусѣ и въ 1841 г. опредѣленъ въ 3-й флотскій экипажъ. Въ 1853 г. избранъ въ кандидаты воронежскаго уѣзднаго предводителя дворянства и назначенъ директоромъ Воронежскаго попечительнаго о тюрьмахъ комитета. Въ 1855 г. избранъ воронежскимъ губ. предводителемъ дворянства. Въ 1856 г. назначенъ судьею Воронежскаго совмѣстнаго суда. Въ 1857 г. избранъ попечителемъ Воронежской арестантской полуроты гражданскаго вѣдомства. Въ 1858 г. назначенъ членомъ Ворон. губерн. комитета по крестьянскому дѣлу. Въ 1861 г. назначенъ членомъ временной коммиссіи, открытой для предварительныхъ распоряженій по крест. дѣламъ, затѣмъ членомъ губ. по крест. дѣламъ присутствія. Въ томъ же году пожалованъ въ званіе камергера Двора Его Величества. Въ 1862 г. назначенъ старшимъ кандидатомъ губ. предв. дворянства. Въ 1865 г. избранъ предсѣдателемъ Воронежской губ. земской управы. Въ 1867 г. назначенъ поч. мир. судьею по Воронежскому уѣзду. Въ 1868 г. назначенъ тверскимъ губернаторомъ. Въ 1870 г. избранъ поч. гражд. гг. Воронежа, Твери, Бѣжецка, Ржева, Кашина и мн. другихъ. Въ 1890 г. назначенъ сенаторомъ въ департаментъ герольдіи Сената. Въ 1891 г. перемѣщенъ въ 5 департаментъ,

в затѣмъ въ соединенное присутствіе 4, 5 и межевого департамент. Сената. Съ 1896 г. присутствуетъ во 2 общ. собр. Правительствующаго Сената. Имѣетъ орденъ св. Александра Невскаго. Пожизненный почетный членъ тверскаго губернскаго Попечительства о дѣтскихъ пріютахъ.

Александръ Андреевичъ Стадольскій,

Тайный Совѣтникъ,

СЕНАТОРЪ 5 ДЕПАРТАМЕНТА ПРАВИТЕЛЬСТВУЮЩАГО СЕНАТА.

Изъ дворянъ. Родился въ 1834 г. По окончаніи курса въ Императорскомъ училищѣ правовѣд. 26 мая 1856 г. вступилъ въ службу во 2 отд. 3 департамента Сената. Въ 1857 г. причисленъ къ канцеляріи псковскаго губ. прокурора и въ 1859 г. вышелъ въ отставку. Въ іюнѣ 1861 г. назначенъ мировымъ посредникомъ 2 уч. Новоржевскаго уѣзда Псковской губ. Въ 1863 г. назначенъ членомъ псков. губ. по кр. дѣламъ присутствія. Въ 1864 г. причисленъ къ министерству внутрен. дѣлъ. Въ 1865 г. назначенъ директоромъ Псковскаго тюремнаго комитета и попечителемъ Псковской арестантской роты. Въ 1866 году назначенъ товарищемъ прокурора СПб. окружнаго суда; въ томъ же году перемѣщенъ прокуроромъ Тверскаго окружнаго суда; въ 1867 г.—тов. прокурора Московской судебной палаты. Въ 1870 г. былъ товарищемъ оберъ-прокурора угол. касс. департамента Сената. Въ 1872 г. производилъ ревизію канцеляріи уголовнаго кассаціоннаго департамента и командированъ въ Симферополь для наблюденія за скорѣйшимъ окончаніемъ слѣдствія по дѣлу о противузаконныхъ дѣйствіяхъ предсѣдателя и членовъ Таврическаго магометанскаго духовнаго правленія. Въ 1873 г. министромъ юстиціи поручено С. обозрѣть дѣлопроизводства мировыхъ су-

дей и съѣздовъ Подольской и Гродненской губ., а также Вилькомирскаго и Новоалександровскаго округовъ Ковенской губ. Въ 1874 г. командированъ для обозрѣнія мировыхъ учрежденій Кіевской и Волынской губ., а также Каменецъ-Подольской соединенной палаты. Въ этомъ же году назначенъ членомъ консультаціи при министерствѣ юстиціи и товарищемъ оберъ-прокурора уголовнаго кассаціоннаго департамента Сената. Въ 1876 г. обозрѣвалъ дѣлопроизводство Курскаго окруж. суда и назначенъ (при введеніи судебной реформы въ царствѣ Польскомъ) предсѣдателемъ уголовнаго аппелляціоннаго департамента Варшавской суд. пал., а черезъ 2 года—стар. предсѣдателемъ Одесской судебной палаты; тогда же избранъ почетнымъ мировымъ судьей Новоржевскаго судебно-мироваго округа (исполнялъ послѣднюю должность въ 1887—1891 гг.). Производилъ ревизію окр. судовъ округа палаты въ 1879—1880—1881 гг. Въ 1881 г. избранъ почетнымъ мир. судьей по г. Одессѣ. Въ 1883 г. назначенъ старшимъ предсѣдателемъ Виленской судебной палаты. Въ томъ же году обревизовалъ дѣлопроизводства Виленской, Ковенской, Гродненской и Минской палатъ угол. и гражд. суда. По Высочайшему повелѣнію были возложены на С. всѣ распоряженія по открытію новыхъ судебныхъ установленій округа Виленской судебной палаты, а равно и по закрытію мѣстныхъ судебныхъ учрежденій прежняго устройства. Въ 1884 г. на С. возложено обозрѣніе, по мѣрѣ возможности, дѣлопроизводства мир. судей установленій округа Виленской судебной палаты. Въ 1889 г. эти учрежденія имъ обревизованы. Въ 1894 г. назначенъ сенаторомъ въ 5 департаментъ Сената. Имѣетъ орденъ св. Александра Невскаго.

Павелъ Федоровичъ Студенцовъ,

Тайный Совѣтникъ,

СЕНАТОРЪ ГРАЖДАНСКАГО КАССАЦІОННАГО Д-ТА ПРАВИТЕЛЬСТВУЮЩАГО СЕНАТА.

Изъ дворянъ. Родился 28 октября 1843 года. По окончаніи курса въ Оренбургской (нынѣ Уфимской) гимназіи, вступилъ въ штатъ канцеляріи оренбургскаго губернатора въ 1859 г. Въ 1864 г. окончилъ курсъ въ Казанскомъ университетѣ и въ слѣдующемъ году назначенъ чиновникомъ особыхъ порученій при губернаторѣ. Въ 1870 г. причисленъ къ м-ву юстиціи. Въ 1872 г. назначенъ членомъ Воронежскаго окружнаго суда, а въ 1877 г.—членомъ Харьковской судебной палаты. Въ 1883 г. назначенъ юрисконсультомъ консультаціи при м-вѣ юстиціи. Въ 1884 г. назначенъ вице-директоромъ д-та м-ва юстиціи; въ 1886 г.—предсѣдателемъ д-та Одесской судебной палаты. Въ 1894 году обозрѣвалъ дѣлопроизводства съѣзда и участковыхъ мировыхъ судей Одесскаго округа. Въ 1895 г. назначенъ сенаторомъ, съ присутствованіемъ въ гражданскомъ кассаціонномъ д-тѣ. Имѣетъ орденъ св. Анны 1 степени.

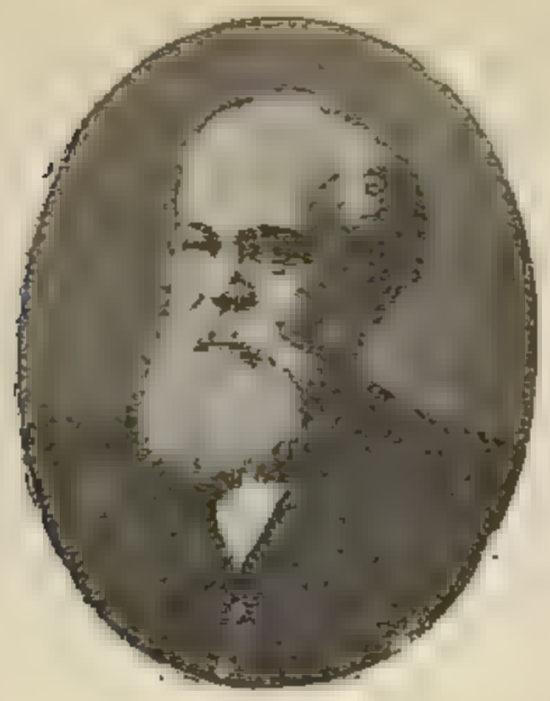

Николай Степановичъ Таганцевъ,

Тайный Совѣтникъ,

СЕНАТОРЪ, ПЕРВОПРИСУТСТВУЮЩІЙ ВЪ УГОЛОВНОМЪ КАССАЦІОННОМЪ ДЕПАРТАМЕНТѢ ПРАВИТЕЛЬСТВУЮЩ. СЕНАТА.

Родился въ Пензѣ 19 февр. 1843 г. По окончаніи курса въ Пензенской гимназіи, поступилъ на юридическій факультетъ Петербургскаго университета, гдѣ въ 1862 г. удостоенъ степени кандидата. Въ слѣдующемъ году командированъ на два года за границу съ ученою цѣлью. По возвращеніи изъ-за границы, въ 1867 г. защитилъ магистерскую диссертацію, и тогда же допущенъ къ чтенію лекцій по уголовному праву въ С.-Петербургскомъ университетѣ, будучи назначенъ въ 1868 г. приватъ-доцентомъ; одновременно занялъ каѳедру уголовнаго права и энциклопедіи права въ Императорскомъ Александровскомъ лицеѣ и Императорскомъ училищѣ правовѣдѣнія. Въ 1870 г., 5 февраля, по защитѣ докторской диссертаціи „О преступленіяхъ противъ жизни по русскому праву“ совѣтомъ С.-Петербургскаго университета удостоенъ степени доктора уголовнаго права и утвержденъ экстраординарнымъ, а въ 1871 г. ординарнымъ профессоромъ. Кромѣ университета, Т. продолжалъ читать лекціи въ Императорскомъ училищѣ правовѣдѣнія и въ Императорскомъ Александровскомъ лицеѣ. Въ 1876 году исправлялъ должность декана юридическаго факультета. Съ этого времени былъ при-

глашаемъ къ участію въ различныхъ коммиссіяхъ и за ревностное и полезное участіе въ трудахъ коммиссіи о тюремномъ преобразованіи удостоенъ Высочайшаго благоволенія. Въ 1881 г. назначенъ членомъ особаго комитета для составленія проекта новаго уложенія о наказаніяхъ; въ этомъ году вынужденъ былъ покинуть университетъ исключительно для трудовъ по министерству юстиціи и продолжалъ чтеніе лекціи только въ училищѣ правовѣдѣнія. Въ 1883 г. назначенъ представителемъ отъ министерства юстиціи въ составъ учрежденной при министерствѣ внутр. дѣлъ коммиссіи для пересмотра устава о предупрежденіи и пресѣченіи преступленій, а затѣмъ и во всѣ прочія коммиссіи, въ засѣданіяхъ которыхъ разрѣшались важные юридическіе вопросы. Въ 1887 г. назначенъ сенаторомъ, съ производств. въ тайные совѣтники и порученіемъ присутствовать въ уголовномъ департаментѣ Правительствующаго Сената, послѣ чего предсѣдательствовалъ и въ особой коммиссіи, обсуждавшей необходимыя измѣненія во вновь изданныхъ для Финляндіи уголовныхъ узаконеніяхъ. Съ 14 мая 1898 г.— первоприсутствующій въ уголовномъ кассаціонномъ д-тѣ Сената. Одинъ изъ основателей Петербургской земледѣльческой колоніи для малолѣтнихъ преступниковъ. Кромѣ того, состоитъ уже много лѣтъ членомъ „общества для пособія нуждающимся литераторамъ и ученымъ", гдѣ неоднократно избирался въ члены комитета и предсѣдатели. Литературные и ученые труды Т. весьма многочисленны. Многіе изъ нихъ составляютъ настольную книгу для юристовъ и потому дожили уже до 5, 6 и даже 7 изданія. Имѣетъ орденъ св. Владиміра 2 ст., а также отъ французскаго правительства знакъ отличія, присвоенный званію „Officier de l'instruction Publique de France". Почетный членъ С.-Петербургскаго университета.

Николай Петровичъ Талквистъ,

Тайный Совѣтникъ,

СЕНАТОРЪ 3 ДЕПАРТАМЕНТА ПРАВИТЕЛЬСТВУЮЩАГО СЕНАТА.

Изъ потомственныхъ дворянъ. Родился въ 1820 г. По окончаніи курса въ С.-Петербургскомъ университетѣ, 16 декабря 1842 г. вступилъ въ службу въ департаментъ госуд. казначейства. Въ 1843 г. перешелъ на службу въ хозяйств. департаментъ министерства внутреннихъ дѣлъ. Въ 1847 г. перешелъ на службу въ м-во юстиціи и командированъ въ 1 отд. 5 департамента Сената. Въ 1849 г. командированъ въ Ковенскую гражданскую палату для разбора нерѣшенныхъ дѣлъ. Въ томъ же году назначенъ секретаремъ 2 отдѣленія 3 департамента Сената. Въ 1852 г. опредѣленъ въ 4 департаментъ. Въ 1853 г. причисленъ къ департаменту министерства юстиціи и и. д. оберъ-секретаря 4 департамента. Въ 1859 г. и. д. юрисконсульта консультаціи при министерствѣ юстиціи и и. об. старшаго юрисконсульта. Въ 1860 г. назначенъ предсѣдателемъ 2 департамента С.-Петербургской палаты гражданскаго суда; въ 1862 г.— предсѣдателемъ 1 департамента С.-Петербургской управы благочинія; въ 1866 году—оберъ-прокуроромъ 1 отдѣленія 3 департамента Сената. Въ 1867 г. командированъ на ревизію судебныхъ палатъ Витебской, Виленской, Ковенской и Гродненской губ. Въ 1869 г. назначенъ членомъ Высочайше

утвержденной коммиссіи по дѣламъ столичнаго управленія, а въ слѣдующемъ году—оберъ-прокуроромъ гражданскаго кассаціоннаго департамента Сената. Въ 1871 г. назначенъ сенаторомъ, присутствующимъ въ гражд. кассац. департаментѣ Сената; въ 1890 г. перемѣщенъ въ межевой департаментъ, въ 1894 г.—въ 3 департаментъ. Имѣетъ орденъ Бѣлаго Орла.

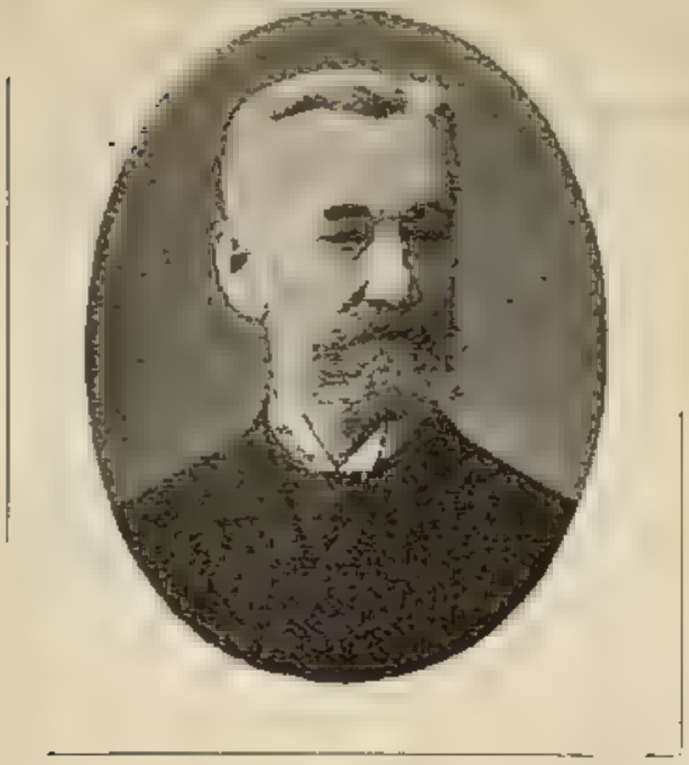

Графъ Викторъ Александровичъ Тизенгаузенъ,

Тайный Совѣтникъ,

СЕНАТОРЪ ГРАЖДАНСКАГО КАССАЦІОННАГО Д-ТА СЕНАТА.

Изъ дворянъ Эстляндской губерніи. Родился 28 марта 1842 года, получилъ первоначальное образованіе въ дворянской школѣ въ Ревелѣ; 1 января 1859 г. поступилъ въ Дерптскій университетъ; осенью того же года перешелъ въ Московскій университетъ; съ 1861 по 1864 г. слушалъ лекціи въ Гейдельбергскомъ университетѣ и по возвращеніи въ Россію въ томъ же 1864 году, въ качествѣ вольнослушатели, сдалъ экзаменъ въ Московскомъ университетѣ на степень кандидата юридическихъ наукъ. Въ службу вступилъ въ январѣ 1865 г. въ 1 отд. Б деп. Правит. Сената помощникомъ секретаря; въ томъ же году назначенъ временнымъ судебн. слѣдователемъ по Московской губерніи; въ 1867 г.—товарищемъ предсѣдателя Пензенской уголовн. палаты; въ 1868 г. — пермскимъ губернскимъ прокуроромъ; въ 1870 г.—членомъ Самарскаго окружнаго суда; въ 1872 г.—товарищемъ предсѣдателя Саратовскаго окружнаго суда, въ 1876 году переведенъ на ту же должность въ СПб. окружный судъ; въ 1877 г. назначенъ товарищемъ оберъ-прокурора гражданскаго кассаціоннаго д-та Сената; въ 1879 г. — членомъ учрежденной при морскомъ министерствѣ коммиссіи для пересмотра законовъ объ аваріяхъ и вообще о происшествіяхъ по мореплаванію; въ 1880 г. обозрѣвалъ дѣлопроизводства мировыхъ

судебныхъ установленій Гродненской губерніи, а также съѣзда мировыхъ судей витебскаго округа; затѣмъ участвовалъ въ качествѣ старшаго чиновника въ производившейся сенаторомъ Мордвиновымъ общей ревизіи въ Тамбовской и Воронежской губерніяхъ; въ 1885 г. командированъ въ Саратовъ для образованія слѣдствія по дѣлу о злоупотребленіяхъ въ Саратовско-Симбирскомъ банкѣ; въ 1887 г. назначенъ членомъ консультаціи при м-вѣ юстиціи; въ 1889 г. оберъ-прокуроромъ гражданскаго касаціонн. д-та и 2 апрѣля 1895 г.—сенаторомъ того же д-та. Имѣетъ орденъ св. Владиміра 2 ст.

Левъ Федоровичъ Туходна,

Тайный Совѣтникъ,

СЕНАТОРЪ 3 ДЕПАРТАМЕНТА ПРАВИТЕЛЬСТВУЮЩАГО СЕНАТА.

Изъ дворянъ Бессарабской губ. Родился въ декабрѣ 1841 г. Воспитывался въ Константиновскомъ военномъ училищѣ. Въ службу вступилъ въ 1860 г. поручикомъ въ Симбирскій пѣхотный полкъ. Въ 1864 г. назначенъ въ распоряженіе учредительнаго комитета въ Царствѣ Польскомъ, членомъ Влоцлавской коммиссіи по крестьянскимъ дѣламъ и и. д. комиссара, затѣмъ переведенъ л.-гв. въ Литовскій полкъ. Въ 1865 г. назначенъ товарищемъ предсѣдателя Влоцлавской коммиссіи по крестьянскимъ дѣламъ. Въ 1866 г. перешелъ въ гражд. службу и причисленъ къ статсъ-секретаріату Царства Польскаго. Въ 1867 г. назначенъ товарищ. предсѣдателя Варшавской коммиссіи, а въ 1868 г.—Петроковской коммиссіи. Въ 1871 г. причисленъ къ учредит. комитету и переведенъ въ министерство финансовъ, съ причисленіемъ къ департаменту таможенныхъ сборовъ. Въ 1872 году командированъ въ Варшавскую таможню и въ томъ же году состоялъ членомъ Рижской таможни. Въ 1873 г. былъ управляющимъ Сосновицкою таможнею, а въ 1876 г.—управляющимъ Радзивиловскою таможнею. Въ 1877 г. опредѣленъ чиновникомъ особыхъ порученій при завѣдывавшемъ гражд. дѣлами при главнокомандовавшемъ дѣйствующею арміею. Въ томъ же году назначенъ

и. д. раховскаго (ананьинскаго) губернатора. Въ 1878 г. назначенъ начальникомъ центральнаго таможеннаго управленія въ Болгаріи съ правами члена совѣта. Въ 1880 г. причисленъ къ м-ву внутреннихъ дѣлъ и, откомандированный въ распоряженіе харьковскаго генералъ-губернатора, управлялъ канцеляріею послѣдняго. Въ 1881 году откомандированъ къ одесскому генер.-губернатору. Въ 1882 г. назначенъ одесскимъ градоначальникомъ и въ томъ же году—директоромъ департамента таможенныхъ сборовъ. Въ 1883 г. командированъ министромъ финансовъ для осмотра западной сухопутной границы, собранія по возможности подробныхъ свѣдѣній объ устройствѣ таможеннаго надзора на границахъ съ Германіею, Австріею, Бельгіею и Франціею. Въ 1890 г. состоялъ въ коммиссіи для пересмотра таможеннаго тарифа. Въ 1891 г. назначенъ членомъ коммиссіи для разсмотрѣнія вопроса о мѣрахъ поощренія нашему торговому судостроенію и мореплаванію. Сенаторомъ съ 1894 г. Имѣетъ орденъ Бѣлаго Орла и иностранные: королевско-прусскій—Красн. Орла 1 и 2 ст., бразильскій—Розы, персидскій—Льва и Солнца 2 ст., большой крестъ ордена Италіанской Короны, команд. крестъ ордена Почетнаго Легіона, большой крестъ австрійскаго ордена Франца-Іосифа, шведскій—Полярной Звѣзды 1 ст.

Петръ Александровичъ Фадѣевъ,

Тайный Совѣтникъ,

СЕНАТОРЪ, ИНЖЕНЕРЪ ПУТЕЙ СООБЩЕНІЯ.

Родился 24 марта 1837 г. Окончивъ курсъ въ институтѣ корпуса инженеровъ путей сообщенія, вступилъ въ службу 6 іюня 1857 г. съ чиномъ поручика въ правленіе XII округа путей сообщенія, а спустя годъ переведенъ въ Петербургъ въ распоряженіе I округа путей сообщенія; здѣсь Ф. прослужилъ около 10 лѣтъ, участвуя въ такихъ работахъ, какъ проведеніе подводнаго кабеля черезъ Неву у Литейнаго моста, углубленіе р. Невы у СПб. таможни и мн. др. Будучи затѣмъ назначенъ членомъ комитета по устройству С.-Петербургскаго морского канала, принималъ живѣйшее участіе въ исполненіи этого грандіознаго сооруженія. 20 января 1877 г. назначенъ директоромъ департамента шоссейныхъ и водяныхъ сообщеній министерства путей сообщенія и завѣдывающимъ техническо-инспекторскимъ комитетомъ; на этомъ посту Ф. оставался до 1892 г., когда Всемилостивѣйше повелѣно присутствовать въ первомъ департаментѣ Правительствующаго Сената, съ оставленіемъ въ спискахъ министерства путей сообщенія. За время управленія Ф. д-томъ шоссейныхъ и водяныхъ сообщеній начаты капитальныя работы по улучшенію Маріинской водной системы, улучшенію судоходства по Волгѣ, учреждены инспекція судовъ казенными пароходами и временная коммиссія по устройству коммерческихъ

портовъ, устроены порты въ Ѳеодосіи, Новороссійскѣ и Маріуполѣ и мосты въ Ялтѣ и Батумѣ, углубленъ Керчь-еникальскій каналъ. Въ 1893 г. командированъ по Высочайшему повелѣнію на Волгу, Каму и Донъ для принятія мѣръ противъ распространенія холерной эпидеміи. Въ 1894 и 1895 гг. предсѣдательствовалъ, по Высочайшему повелѣнію, на съѣздахъ русскихъ дѣятелей по водянымъ путямъ сообщенія. Имѣетъ орденъ Бѣлаго Орла.

Владиміръ Ѳомичъ Фененко,

Тайный Совѣтникъ,

СЕНАТОРЪ УГОЛОВНАГО КАССАЦІОННАГО ДЕПАРТАМЕНТА ПРАВИТЕЛЬСТВУЮЩАГО СЕНАТА.

Родился въ 1842 г. По окончаніи курса въ Кіевскомъ университетѣ св. Владиміра, вступилъ на службу судеб. слѣдователемъ 2 уч. Орловскаго уѣзда въ 1862 г. Въ 1867 году назначенъ товарищемъ прокурора Орловск. окружнаго суда; въ 1870 г.—прокуроромъ и въ 1877 г. предсѣдателемъ того же суда. Въ 1883 г. назначенъ прокуроромъ Саратовской судебной палаты. Въ 1893 г. производилъ ревизію Оренбургской палаты уголовнаго и гражданскаго суда и Тургайской области. Въ 1894 г. производилъ ревизію Астрахачской губ. Въ 1894 г. Всемилостивѣйше повелѣно присутствовать въ Правительствующемъ Сенатѣ. Имѣетъ орденъ св. Анны 1 ст. и черногорскій—орденъ кн. Даніила 3 ст.

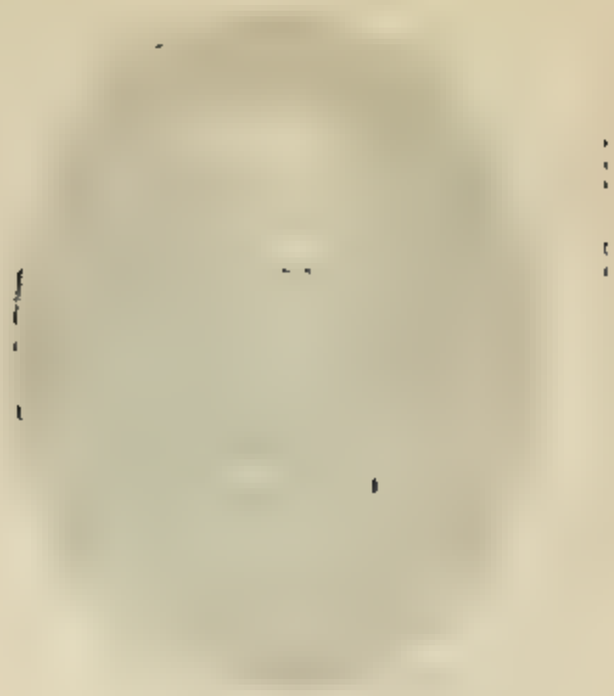

Эдуардъ Яковлевичъ Фуксъ,

Тайный Совѣтникъ,

СЕНАТОРЪ, ПРИСУТСТВУЮЩІЙ ВЪ УГОЛОВНОМЪ КАССАЦІОННОМЪ Д-ТѢ ПРАВИТЕЛЬСТВУЮЩАГО СЕНАТА.

Родился въ 1834 г. Въ 1856 г. окончилъ курсъ въ Московскомъ университетѣ со степенью кандидата правъ и тогда же поступилъ на службу въ инспекторскій д-тъ военнаго министерства. Въ 1858 году переведенъ секретаремъ канцеляріи сибирскаго и кавказскаго комитетовъ, а въ 1860 г. перешелъ на службу въ вѣдомство министерства юстиціи, въ которомъ занималъ послѣдовательно должности: губернскаго прокурора въ губерніяхъ Астраханской (1860 г.), Воронежской (1863 г.) и Тульской (1865 г.), члена вновь открывшагося Московскаго окружнаго суда (1866 г.), прокурора Тульскаго, а затѣмъ Московскаго окружныхъ судовъ (въ томъ же году), предсѣдателя вновь открывшагося Харьковскаго окружнаго суда (1867 г.), прокурора Одесской (1871 г.) и С.-Петербургской (1873 г.) судебныхъ палатъ; въ декабрѣ 1877 г. назначенъ сенаторомъ, присутствующимъ въ уголовномъ кассаціонномъ департаментѣ; въ 1879 и 1880 гг. присутствовалъ, кромѣ того, въ соединенномъ присутствіи 1-го и кассаціоннаго департаментовъ, а въ теченіе 1887 г. былъ первоприсутствующимъ особаго присутствія Правительствующаго Сената по дѣламъ о государственныхъ преступленіяхъ. Имѣетъ ордена Бѣлаго Орла.

Алексѣй Александровичъ Харитоновъ,

Дѣйствительный Тайный Совѣтникъ,

СЕНАТОРЪ.

Родился 5-го февраля 1816 года. Изъ дворянъ. По окончаніи курса въ Императорскомъ Царскосельскомъ лицеѣ, выпущенный съ чиномъ IX класса, поступилъ на службу, въ 1835 году, сначала въ военное министерство, откуда въ 1844 году перешелъ во временное отдѣленіе Собственной Е. И. В. Канцеляріи и въ слѣдующемъ 1845 году назнач. помощн. управляющаго дѣлами Кавказскаго комитета. Въ 1847 году былъ переведенъ на службу въ Закавказскій край и назначенъ предсѣдателемъ Тифлисской казенной палаты, за упраздненіемъ которой въ 1849 году временно причисленъ къ министер. финанс., съ откомандированіемъ въ распоряженіе намѣстника, послѣ чего въ 1851 году вновь назначенъ предсѣдателемъ общей для края Закавказской казенной палаты. Но независимо отъ исполненія прямыхъ обязанностей по должности, былъ постоянно занятъ, особенно при князѣ Воронцовѣ, во временныхъ коммиссіяхъ, учреждавшихся для разсмотрѣнія проектовъ по разнымъ преобразованіямъ и законодательнымъ вопросамъ мѣстнаго управленія. Ему лично принадлежали два проекта, исполненіе которыхъ принесло значительную пользу казнѣ, за что былъ награжденъ, согласно удостоенію Кавалерской Думы 22 сентября 1851 года, орденомъ св. Владиміра 4-й степ. по статуту. Въ 1853 же году, вообще за отличіе

по службѣ, произведенъ въ дѣйствительные статскіе совѣтники. Въ 1857 г. назначенъ членомъ совѣта главн. управл. Закавказскаго края, получивъ въ свое завѣдываніе вновь учрежденное отдѣленіе по дѣламъ гражданскаго устройства края, и въ томъ же году командированъ въ С.-Петербургъ для представленія личныхъ объясненій въ министерствѣ финансовъ по дѣлу о передачѣ мѣстныхъ доходовъ Закавказскаго края въ распоряженіе намѣстника. Въ 1859 г., съ преобразованіемъ главн. управл. намѣстника кавказскаго, занялъ въ немъ должность директ. финансов. департамента и члена Совѣта, переименованнаго въ Совѣтъ Намѣстника; въ томъ же году вновь командированъ въ С.-Петербургъ, для принятія участія въ трудахъ Высочайше учрежденной при Государственномъ контролѣ коммиссіи по устройству кассоваго и ревизіоннаго порядка въ Имперіи, въ качествѣ депутата отъ кавказскаго гражданскаго управленія. Въ 1861 г. по тому же поводу, а также съ проектомъ и дѣломъ о Закавказской жел. дорогѣ, еще разъ командированъ въ С.-Петербургъ и за границу и съ этою цѣлію назначенъ состоять лично при ген.-фельдмаршалѣ кн. Барятинскомъ, для особыхъ занятій, съ отчисленіемъ отъ должности директора финансоваго департамента и съ оставленіемъ членомъ Совѣта намѣстника. Самымъ главнымъ изъ этихъ занятій было возложено на него, съ Высочайшаго соизволенія, изысканіе денежныхъ средствъ для постройки Закавказской жел. дороги, которая, по составленнымъ англійск. и бельгійск. инженерами проекту и смѣтѣ, должна была обойтись въ 50 милліоновъ металлич. рублей. Съ этою цѣлію онъ вошелъ, чрезъ пословъ гр. Киселева и бар. Брункова, въ сношенія съ банкирскими домами Ротшильдовъ въ Лондонѣ и Парижѣ и состоявшееся съ ними предварительное соглашеніе представилъ, по Высочайшему повелѣнію, вступившему въ 1862 г. въ управленіе министер. финансовъ статсъ-секрет. Рейтерну, которому оно послужило основаніемъ для заключенія 7-го внѣшн. 5% займа, самаго выгодн. изъ заключенныхъ въ его управленіе займовъ, по выпускной цѣнѣ 92,,, за сто. Впрочемъ этотъ заемъ обращенъ былъ совсѣмъ на другой предметъ, а именно на усиленіе металлическаго фонда для открытія размѣна кредитныхъ билетовъ на звонкую монету съ цѣлію довести стоимость полуимперіала до номинальнаго его достоинства въ 5 р. 15 коп. Въ 1862 г. произведенъ въ тайн. совѣтн. и назначенъ состоять при Великомъ Князѣ Михаилѣ Николаевичѣ, по званію Намѣстника Кавказскаго, на тѣхъ же основаніяхъ, на какихъ состоялъ при ген.-фельдмаршалѣ кн. Барятинскомъ, оставаясь и членомъ Совѣта Намѣстника. Важнѣйшимъ изъ возложенныхъ на него Его Высочеств. дѣлъ и порученій было командированіе его, въ сентябрѣ 1863 г., съ большими полномочіями, на ревизію Эриванской губерніи, при чемъ вскорѣ потомъ, въ декабрѣ, ему предписано было, не останавливаясь дальнѣйшимъ

производствомъ ревизіи, вступить временно въ отправленіе обязанностей начальника губерніи по гражданскому управленію. О послѣдствіяхъ этой командировки представлены имъ два отчета: всеподданнѣйшій по управл. Эриванскою губерніею за 1863 г. и ревизіонный за три года (1861—1863). Такъ закончилась дѣятельная служба А. А. Харитонова на Кавказѣ, продолжавшаяся 18 лѣтъ. Почему, въ награду заслугъ и полезныхъ трудовъ его, Августѣйшій Намѣстникъ Вел. Кн. Михаилъ Николаевичъ призналъ справедливымъ представить о назначеніи его къ присутствованію въ Правительствующемъ Сенатѣ, о чемъ и состоялся Высочайшій Указъ 2-го февраля 1865 года. Состоя такимъ образомъ болѣе 30 лѣтъ въ званіи сенатора, онъ засѣдалъ 22 года въ четырехъ разныхъ департаментахъ, въ 1883 году произведенъ въ дѣйствительные тайные совѣтники и въ 1886 г. назначенъ первоприсутствующимъ межевого департамента, а какъ старшій исполняль обязанности первоприсутствующаго и во второмъ общемъ собраніи правительствующаго Сената. Нынѣ онъ присутствуетъ только въ первомъ общемъ собраніи, въ которое поступаютъ на разсмотрѣніе дѣла изъ трехъ административныхъ департаментовъ Сената: перваго, второго и герольдіи. Имѣетъ ордена до брилліантовыхъ знаковъ св. Александра Невскаго включительно и, кромѣ медалей, особо установленный крестъ за службу на Кавказѣ, а также знакъ отличія безпорочной службы за L лѣтъ. Изъ иностранныхъ—персидскій Льва и Солнца 1-й ст.

Николай Алексѣевичъ Хвостовъ,

ОБЕРЪ-ПРОКУРОРЪ 2 Д-ТА ПРАВИТЕЛЬСТВУЮЩАГО СЕНАТА.

Родъ Хвостовыхъ одинъ изъ древнѣйшихъ въ средѣ русскаго помѣстнаго дворянства. Родоначальникъ его, по свидѣтельству лѣтописи, выѣхалъ съ большой дружиной изъ Поморской Земли къ князю московскому Даніилу Александровичу въ 1287 г. Его ближайшіе потомки въ трехъ поколѣніяхъ наслѣдственно занимали должность тысячскаго въ Москвѣ. Послѣдній изъ этихъ тысячскихъ Алексѣй Петровичъ Хвостъ, во время молодости сыновей Ивана Калиты, былъ убитъ въ Кремлѣ въ свѣтлую заутреню, въ то время, когда шелъ въ соборъ. По сказанію лѣтописи, послѣдствіемъ этого измѣннической убійства былъ народный мятежъ. Москвичи искали убійцъ любимаго тысячскаго и грабили дома бояръ противной ему партіи. Дѣти Алексѣя Петровича тогда же отъѣхали въ Рязань, а потомъ въ Тверь и стали носить фамилію Хвостовыхъ. — Съ тѣхъ поръ Хвостовы оставались въ скромныхъ рядахъ русскаго служилаго дворянства. Просматривая поколѣнную роспись этого рода по родословной книгѣ, изданной Руммелемъ и Госубцовымъ, мы видимъ лишь краткія отмѣтки: убитъ въ Литовскомъ походѣ, убитъ въ бою съ казанскими татарами, несъ знамя большого полка на приступъ Казани.—Въ семьѣ Хвостовыхъ сохранилось трогательное и притомъ вполнѣ достовѣрное преданіе, относящееся къ серединѣ прошлаго

столѣтія. Прадѣдъ теперешняго оберъ-прокурора Сергѣй Семеновичъ, по смерти своего отца, остался маленькимъ ребенкомъ; его мать вышла за другого, вотчимъ сталъ разорять имѣнія, не заботясь нисколько о воспитаніи пасынка.—Тогда крѣпостные крестьяне рѣшились жаловаться, съ общаго ихъ совѣта ребенокъ былъ выкраденъ изъ дома вотчима преданнымъ дядькой, который увезъ его въ Петербургъ, привелъ въ Сенатъ и подалъ жалобу. Дѣло обратило на себя вниманіе своею необычностью. Одинъ изъ сенаторовъ тутъ же взялъ ребенка къ себѣ въ домъ и затѣмъ отдалъ въ учебное заведеніе. Указомъ Сената имѣнія были отобраны отъ вотчима и поручены особому попеченію мѣстнаго начальства. Въ Вышневолоцкомъ уѣздѣ Тверской губерніи есть и теперь деревня Курицино, состоящая изъ потомства этого преданнаго дядьки. Съ прошлаго столѣтія они жили въ имѣніи Хвостовыхъ на особой пустоши и не облагались до 1861 г. никакими повинностями. Въ 1861 г. они получили полный надѣлъ въ подарокъ и еще другой полный надѣлъ, по собственному своему желанію, за выкупные платежи. Выручанный преданностью своихъ крестьянъ, ребенокъ былъ впослѣдствіи первымъ уѣзднымъ судьею въ Вышнемъ-Волочкѣ по выбору дворянства, состоялъ въ этой должности до глубокой старости, пользуясь полнымъ довѣріемъ всего уѣзда. По преданію, на его рѣшенія жалобъ не было и большая часть дѣлъ кончалась миромъ.—Его сынъ, т. е. родной дѣдъ теперешняго оберъ-прокурора, былъ записанъ въ дѣтствѣ въ сержанты гвардіи, при Императорѣ Павлѣ, вмѣстѣ со всѣми другими записанными, переведенъ въ армію, служилъ въ Невскомъ пѣхотномъ полку, командуя ротой, участвовалъ въ покореніи Финляндіи, раненъ въ сраженіи въ Шкерахъ, что однако не помѣшало ему въ отрядѣ Барлая-де-Толли участвовать въ славномъ переходѣ по льду черезъ Ботническій заливъ. Послѣ заключенія мира съ Швеціей былъ уволенъ въ отставку за ранами.—Его сынъ Алексѣй Николаевичъ, отецъ оберъ-прокурора, окончилъ курсъ съ золотой медалью въ Царскосельскомъ лицеѣ (VIII курса), служилъ нѣсколько лѣтъ въ военно-походной канцеляріи Его Величества, а затѣмъ, выйдя въ отставку, 2 трехлѣтія занималъ должность ржевскаго предводителя дворянства. Переселившись потомъ въ Орловскую губернію, онъ принималъ горячее участіе въ дѣлѣ освобожденія крестьянъ, состоя членомъ Орловскаго комитета по выбору дворянства. Въ качествѣ предотавителя меньшинства комитета былъ вызванъ въ составъ депутатовъ 2-го призыва, а въ 1861 г. былъ мировымъ посредникомъ въ Елецкомъ уѣздѣ. Въ его участкѣ почти всѣ уставы грамоты были введены по добровольному соглашенію и не было допущено ни одного спротскаго надѣла.—Теперешній оберъ-прокуроръ 2 д-та Прав. Сената Николай Алексѣевичъ родился 22 декабря 1844 г. По окончаніи курса въ 1-й Московской гимназіи въ 1863 г., поступилъ на юридическій факультетъ

Московскаго университета, гдѣ и окончилъ курсъ со степенью кандидата правъ въ 1867 г.—Въ слѣдующемъ году, при введеніи новыхъ судебныхъ учрежденій въ округѣ Харьковской судебной палаты, Н. А. поступилъ кандидатомъ на судебную должность при Елецкомъ окружномъ судѣ, ему поручалась защита подсудимыхъ и исполненіе обязанностей судебнаго слѣдователя. Въ 1870 году былъ назначенъ кандидатомъ мирового посредника и въ то же время выбранъ въ почетные мировые судьи. Въ слѣдующемъ году поступилъ въ участковые судьи. Въ 1876 году оставался участковымъ судьей, выбранъ въ предсѣдатели Елецкаго съѣзда мировыхъ судей, и на этой должности съ небольшимъ перерывомъ состоялъ до начала 1884 г.—Всѣ 70-е и начало 80-хъ годовъ, до перехода на службу въ Петербургъ, Н. А. принималъ горячее участіе въ дѣлахъ земства, состоя уѣзднымъ и губернскимъ гласнымъ, членомъ ревизіонныхъ и другихъ коммиссій какъ уѣзднаго, такъ и губернскаго собранія. На мѣстѣ, въ своемъ участкѣ, кромѣ должности участковаго судьи, Н. А. исполнялъ еще обязанности почетнаго попечителя Елецкой гимназіи, члена воинскаго присутствія по выбору земства, былъ помощникомъ предводителя дворянства по наблюденію за школами, попечителемъ мѣстной волости по дѣламъ продовольственнымъ, пожарнымъ и санитарнымъ,—и во время послѣдней войны завѣдующимъ военно-конскимъ участкомъ своей волости. По докладамъ, имъ представленнымъ земскому собранію, послѣдовало въ 1880 году ходатайство земства о пересмотрѣ законовъ о питейной торговлѣ и о крестьянскихъ переселеніяхъ. Когда въ 1881 году оба эти вопроса были переданы на обсужденіе собраннаго съ этой цѣлію совѣщанія свѣдущихъ людей, Н. А. былъ приглашенъ въ составъ этого совѣщанія, а затѣмъ весною 1882 г. вмѣстѣ съ нѣкоторыми другими членами совѣщанія былъ вызванъ въ качествѣ эксперта въ засѣданіе Государственнаго Совѣта, при разсмотрѣніи имъ проекта реформы питейной торговли.—Въ 1882 и 1883 годахъ, избранный передъ тѣмъ Орловскимъ губернскимъ собраніемъ въ составъ коммиссіи для изученія современнаго положенія крестьянскаго подворнаго землевладѣнія, Н. А. докладывалъ земскому собранію о ходѣ работъ коммиссіи и послѣдствіемъ этого доклада было ходатайство земства, объ отмѣнѣ 165 ст. пол. о выкупѣ объ изъятіи дѣлъ о наслѣдствѣ крестьянъ въ предѣлахъ ихъ надѣловъ изъ вѣдѣнія общихъ судебныхъ мѣстъ и объ огражденіи надѣльныхъ, подворныхъ участковъ крестьянъ отъ продажи съ торговъ за частные долги домохозяевъ. Возбужденные Елецкимъ уѣзднымъ и Орловскимъ губ. зем. собраніями вопросы о необходимости принять мѣры къ огражденію крестьянскаго землевладѣнія, обратили на себя особое вниманіе тогдашняго министра юстиціи Д. Н. Набокова и министра внутреннихъ дѣлъ гр. Д. А. Толстого. Въ началѣ 1884 г., при учрежденіи особаго II д-та Сената для

разсмотрѣнія крестьянскихъ дѣлъ, Н. А. былъ назначенъ состоящимъ за оберъ-прокурорскимъ столомъ и исполняющимъ обязанности товарища оберъ-прокурора; въ томъ же году осенью утвержденъ въ должности товарища оберъ-прокурора и находился на ней 8 лѣтъ до начала 1892 г. Высочайшимъ приказомъ отъ 15 января 1892 г. Н. А. былъ назначенъ членомъ консультаціи, при министрѣ юстиціи учрежденной, и членомъ Желѣзнодорожнаго Совѣта. Занимая эти должности въ теченіе 3-хъ лѣтъ, онъ въ то же время былъ членомъ отъ м-ва юстиціи въ состоящемъ при м-вѣ госуд. имуществъ присутствіи по горнозаводскимъ дѣламъ. Въ теченіе этихъ же лѣтъ Н. А. былъ представителемъ м-ва юстиціи въ коммиссіяхъ: 1) по пересмотру законовъ о золотопромышленности; 2) объ устройствѣ быта крестьянъ въ Сибири; 3) по пересмотру устава о народномъ продовольствіи и 4) о регулированіи отхожихъ промысловъ крестьянъ, а также былъ приглашенъ министромъ юстиціи къ участію въ занятіяхъ коммиссіи по пересмотру законовъ о судебныхъ учрежденіяхъ. 2 апрѣля 1895 года Высочайшимъ приказомъ назначенъ на должность оберъ-прокурора 2 департамента Правительствующаго Сената.

Василій Андреевичъ Цеэ,

Дѣйствительный Тайный Совѣтникъ,

сенаторъ, присутствующій въ 1 общемъ собраніи правительствующаго сената.

Изъ дворянъ. Родился въ 1826 г. По окончаніи курса въ Императорскомъ Царскосельскомъ лицеѣ, опредѣленъ 20 января 1840 г. по министерству Императорскаго Двора. Въ 1843 г. пожалованъ камеръ-юнкеромъ. Въ 1848 г. переведенъ членомъ общаго присутствія дух. учебн. управл. при Св. Сунодѣ и назначенъ членомъ комитета (при м-вѣ внутр. дѣлъ) объ устройствѣ исправительныхъ тюремъ. Въ 1858 г. назначенъ директоромъ канцеляріи госуд. контроля. Въ 1862 г. назначенъ предсѣдателемъ С.-Петербургскаго цензурнаго комитета, съ производствомъ въ тайные совѣтники. Въ 1863 г. назначенъ сенаторомъ, съ присутствованіемъ во 2 отд. 5 департамента Сената, а черезъ годъ перемѣщенъ въ 1 отд. 5 департамента. Въ 1875 г.— первоприсутств. въ томъ же департаментѣ. Имѣетъ орденъ св. Владиміра 1 ст.

Павелъ Ивановичъ Шамшинъ,

Тайный Совѣтникъ,

СЕНАТОРЪ, ПРИСУТСТВУЮЩІЙ ВО 2 ОБЩЕМЪ СОБРАНІИ ПРАВИТЕЛЬСТВУЮЩАГО СЕНАТА, ПОЧЕТНЫЙ ЧЛЕНЪ СОВѢТА ТОРГОВЛИ И МАНУФАКТУРЪ.

Изъ дворянъ. Родился въ 1831 г. Окончилъ курсъ въ Императорскомъ Александровскомъ лицеѣ и въ службу опредѣленъ въ Госуд. контроль 17 іюня 1850 г. Въ 1851 г. назначенъ чиновникомъ особыхъ порученій VIII кл. при госуд. контролерѣ, а въ 1855 г.—чиновникомъ особыхъ поруч. VI кл. и управлялъ 1 отд. канцеляріи Госуд. контроля. Въ 1857 г. и. д. экспедитора канцеляріи Госуд. контроля, а въ 1858 г. назначенъ начальникомъ отдѣленія канцеляріи комитета министровъ. Въ 1866 г. перешелъ на службу въ министерство финансовъ и назначенъ директоромъ особой канцеляріи по кредитной части, членомъ коммиссіи при министерствѣ финансовъ для пересмотра системы податей и сборовъ и членомъ центральнаго правленія товарищ. пріобрѣтаемыхъ имѣній въ западныхъ губ. Въ 1870 г. назначенъ членомъ отъ министерства финансовъ въ коммиссію для разсмотрѣнія проекта основныхъ положеній устава при С.-Петербургской биржѣ. Въ 1874 г. назначенъ на постъ товарища министра финансовъ. Въ 1878 г. участвовалъ въ Высочайше утв. коммиссіи о введеніи ипотечной системы. Въ 1879 г. Всемилостивѣйше повелѣно присутствовать въ 4 департаментѣ Правительствующаго Сената;

въ томъ же году утвержденъ почетнымъ членомъ совѣта торговли и мануфактуръ. Въ 1886 г. перемѣщенъ въ общее собраніе 1-го, 2-го и герольдіи департаментовъ Правительствующаго Сената, а въ 1887 г.—во второе общее собраніе (судебныхъ и межевого департаментовъ Сената). Имѣетъ орденъ Бѣлаго Орла и черногорскій кн. Даніила 1 ст.

Федоръ Илларіоновичъ Шамрай,

Тайный Совѣтникъ,

ГЕРОЛЬДМЕЙСТЕРЪ ДЕПАРТАМЕНТА ГЕРОЛЬДІИ ПРАВИТ. СЕНАТА.

Родился въ 1847 г. По окончаніи курса въ Кіевскомъ университетѣ св. Владиміра, вступилъ въ 1872 году на службу по министерству юстиціи. Въ 1878 году назначенъ редакторомъ канцеляріи министерства юстиціи. Въ 1881 г. назначенъ и. д. дѣлопроизводителя департамента госуд. полиціи. Въ 1883 г. переведенъ состоящимъ за оберъ-прокурорскимъ столомъ, сверхъ комплекта, въ департаментъ герольдіи Правительствующаго Сената. Въ томъ же году управлялъ канцеляріею министерства юстиціи. Въ 1884 году командированъ въ распоряженіе С.-Петербургской судебной палаты на время производства обревизованія мировыхъ судебныхъ установленій г. Варшавы. Въ 1892 г. назначенъ членомъ консультаціи, учрежденной при министерствѣ юстиціи; въ 1893 г.—вице-директоромъ департамента министерства юстиціи. Въ 1894 г. командированъ въ образованную при главномъ штабѣ особую коммиссію по составленію инструкціи для перевозки казеннаго имущества гражд. вѣдомства, подлежащаго, въ случаѣ войны, вывозу изъ пограничныхъ военныхъ округовъ внутрь Имперіи, а также для обсужденія вопроса о перевозкѣ изъ тѣхъ же округовъ семействъ чиновъ военнаго и гражданскаго вѣдомствъ. Въ 1895 г. назначенъ герольдмейстеромъ департамента герольдіи Правительствующаго Сената. Имѣетъ орденъ св. Станислава 1 ст.

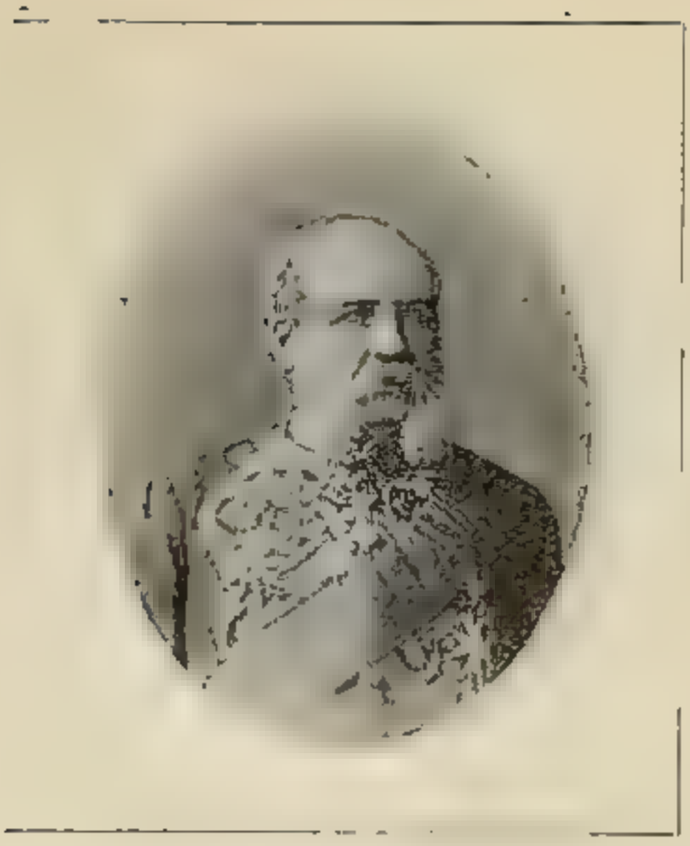

Иванъ Егоровичъ Шевичъ,

Тайный Совѣтникъ,

СЕНАТОРЪ 3 ДЕПАРТАМЕНТА ПРАВИТЕЛЬСТВУЮЩАГО СЕНАТА.

Изъ дворянъ Минской губ. Родился въ 1841 г. Окончивъ курсъ въ Имп. С.-Петербургскомъ университетѣ въ 1858 г. вступилъ, въ службу по госуд. канцеляріи 30 декабря 1858. Въ 1861 г. пожалованъ камеръ-юнкеромъ Двора Е. И. В. Въ 1863 г. назначенъ старшимъ помощник. экспедитора; въ 1864 г.— членомъ Минскаго губ. по крестьянскимъ дѣламъ присутствія. Въ 1866 г. переведенъ въ м-во внутреннихъ дѣлъ—начальникомъ IV отдѣленія д-та полиціи. исполнительной Въ 1868 году назначенъ членомъ и дѣлопроизводителемъ коммиссіи при министерствѣ внутреннихъ дѣлъ по дѣламъ раскола. Въ 1869 г. назначенъ Воронежскимъ вице-губернаторомъ; въ 1871 г.— членомъ Воронежскаго попечительнаго о бѣдныхъ комитета. Въ томъ же году назначенъ Калужскимъ губернаторомъ. Въ 1873 г. пожалованъ камергеромъ. Въ 1882 г. назначенъ Лифляндскимъ губернаторомъ. Этотъ постъ занималъ до 1885 г., когда назначенъ къ присутствованію въ 3 д-тѣ Правительств. Сената. Имѣетъ орденъ св. Александра Невскаго.

Федоръ Ивановичъ Шмелевъ,

Тайный Совѣтникъ,

СЕНАТОРЪ ГРАЖДАНСКАГО КАССАЦІОННАГО Д-ТА ПРАВИТЕЛЬСТВУЮЩАГО СЕНАТА.

Родился въ 1837 г. По окончаніи курса въ Московскомъ университетѣ, вступилъ на службу по м-ву юстиціи 9 авг. 1862 г. Въ 1868 г. назначенъ членомъ Тульскаго окружнаго суда; въ 1870 г.—товарищемъ предсѣдателя Самарскаго окружнаго суда; въ 1874 г.—предсѣдателемъ Сарапульскаго окружнаго суда. Въ томъ же году производилъ подробную ревизію дѣлопроизводства Вятской палаты уголовнаго и гражд. суда, гдѣ и предсѣдательствовалъ въ гражданскомъ отдѣленіи. Въ 1876 г. на Ш. возложено обозрѣніе дѣлопроизводства мировыхъ судей и ихъ съѣздовъ по округу Сарапульскаго окружнаго суда. Въ 1879 году назначенъ предсѣдателемъ Департамента Одесской судебной палаты, а въ слѣдующемъ году предсѣдателемъ д-та Кіевской судебной палаты. Въ 1886 г. назначенъ старшимъ предсѣдателемъ Казанской судебной палаты. Въ 1887 году ревизовалъ дѣлопроизводства Казанскаго и Пермскаго окружныхъ судовъ, а въ 1888 г.—Вятскаго окружнаго суда и Казанской судебной палаты. Въ 1895 г. назначенъ сенаторомъ, присутствующимъ въ гражданскомъ кассаціонномъ д-тѣ Сената. Имѣетъ орденъ св. Владиміра 2 ст.

Карлъ Васильевичъ Шнейдеръ,

Тайный Совѣтникъ,

СЕНАТОРЪ ГРАЖДАНСКАГО КАССАЦІОННАГО Д-ТА ПРАВИТЕЛЬСТВУЮЩАГО СЕНАТА.

Изъ потомственныхъ дворянъ. Родился въ 1837 году. По окончаніи курса въ СПб. университетѣ съ золотой медалью, вступилъ на службу въ м-во юстиціи 24 дек. 1857 г. Въ 1863 г. назначенъ оберъ-секретаремъ 1 отд. 3 д-та Прав. Сената. Въ 1867 г. причисленъ къ м-ву юстиціи и назначенъ чиновникомъ за оберъ-прокурорскимъ столомъ. Въ 1869 г. назначенъ членомъ отъ м-ва юстиціи въ Высочайше учрежд. комиссію для обозрѣнія дѣлъ хранящихся въ Польской метрикѣ, состоящей при 1 отд. 3 д-та Прав. Сената. Въ 1871 г. назначенъ членомъ СПб. судебной палаты. Въ 1874 г перемѣщенъ по статсъ-секретаріату на должность производителя дѣлъ канцеляріи статсъ-секретаря по принятію прошеній. Въ 1878 г. участвовалъ въ коммиссіи по введенію ипотечной системы и назначенъ членомъ консультаціи, при м-вѣ юстиціи учрежденной. Въ 1881 г. участвовалъ въ особомъ совѣщаніи для совокупнаго обсужденія выработаннаго во II отдѣленіи Собственной Его Императорскаго Величества канцеляріи проекта устава о векселяхъ и составленныхъ въ м-вѣ юстиціи замѣчаній по этому вопросу. Въ 1884 году причисленъ къ канцеляріи по принятію прошеній на Высочайшее

Имя приносимыхъ съ оставленіемъ при м-вѣ юстиціи. Въ 1886 г. назначенъ членомъ отъ м-ва юстиціи въ Совѣтъ по желѣзнодорожнымъ дѣламъ. Въ 1892 г. назначенъ къ присутствованію въ уголовномъ кассаціонномъ д-тѣ Правительствующаго Сената; въ томъ же году перемѣщенъ въ гражданскій кассаціонный департаментъ. Имѣетъ орденъ св. Владиміра 2 ст.

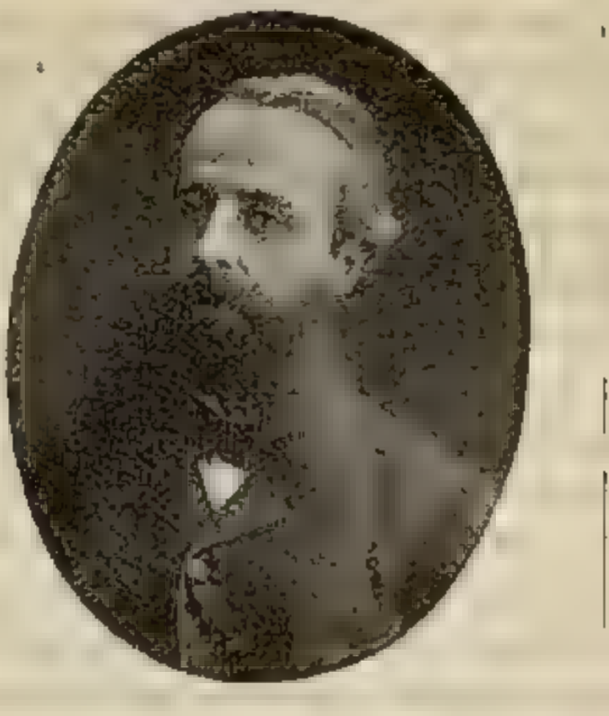

Николай Николаевичъ Шрейберъ,

Тайный Совѣтникъ,

СЕНАТОРЪ, ИСП. ОБЯЗАН. ОБЕРЪ-ПРОКУРОРА ОБЩАГО СОБРАНІЯ КАССАЦ. ДЕПАРТАМЕНТОВЪ И СОЕДИНЕННАГО ПРИСУТСТВІЯ 1-ГО И КАССАЦІОННЫХЪ ДЕПАРТАМЕНТОВЪ ПРАВИТЕЛЬСТВУЮЩАГО СЕНАТА.

Родился 2 августа 1838 г. Образованіе получилъ въ частномъ пансіонѣ Г. К. Эмме и въ Императорскомъ училищѣ правовѣдѣнія, и, по окончаніи курса 13 мая 1859 г., назначенъ младшимъ помощникомъ секретаря 1-го отдѣленія 5-го департамента Правительствующаго Сената, въ 1860 г.— старшимъ помощникомъ секретаря того же отдѣленія, а затѣмъ секретаремъ. Въ 1861 году назначенъ столоначальникомъ департамента министерства юстиціи, въ томъ же году — редакторомъ уголовнаго отдѣленія этого департамента, а въ 1864 г. начальникомъ того же отд. Въ бытность на службѣ въ центральныя управленія м-ва юстиціи Ш. участвовалъ въ цѣломъ рядѣ законодательныхъ работъ, направленныхъ какъ къ ускоренію движенія и окончанія уголовныхъ дѣлъ, такъ и къ облегченію перехода отъ стараго порядка судопроизводства къ новому. На Ш. было возложено также б. министромъ юстиціи Д. Н. Замятинымъ разсмотрѣніе новаго проекта устава чиновнаго судопроизводства, и главная редакція замѣчаній, на него, представленныхъ затѣмъ министромъ юстиціи въ государственный совѣтъ. Ознакомившись при этой работѣ теоретически съ началами отправ-

ленія уголовнаго правосудія въ иностранныхъ государствахъ, Ш. отправился въ Парижъ для изученія существующихъ тамъ судебныхъ порядковъ и по возвращеніи оттуда, 6 февраля 1866 г. назначенъ прокуроромъ С.-Петербургскаго окружнаго суда, а въ слѣдующемъ году товарищемъ прокурора С.-Петербургской судебной палаты. Въ 1872 г. назначенъ товарищемъ оберъ-прокурора уголовнаго кассаціоннаго департамента Правительствующаго Сената. Въ 1876 г. назначенъ членомъ консультаціи, при министерствѣ юстиціи учрежд., съ оставленіемъ въ прежней должности; въ 1878 г.—предсѣд. д-та СПб. судебной палаты, а въ слѣдующемъ году—старшимъ предсѣдателемъ Саратовской судебной палаты. Въ 1881 г. назначенъ старшимъ предсѣдателемъ С.-Петербургской судебной палаты. Сенаторомъ состоитъ съ 1886 г., когда былъ назначенъ присутствовать въ уголовномъ кассаціонномъ д-тѣ Правительств. Сената. Съ 1893 г. состоитъ въ настоящей должности. Ш. обозрѣвалъ дѣлопроизводства: Владимірскаго и Нижегородскаго окружныхъ судовъ и состоящаго при нихъ прокурорскаго надзора, мировыхъ судеб. установленій Уманскаго округа Кіевской губ., Виленской соединенной палаты угол. и гражд. суда и миров. судебн. установленій Виленской губ. Состоялъ членомъ: техническаго комитета для пересмотра положенія о питейномъ сборѣ, комиссіи для обсужденія неудобствъ, обнаруженныхъ въ законахъ 19 мая 1871 г. о порядкѣ дѣйствій чиновъ корпуса жандармовъ по изслѣдованію преступленій и 7 іюня 1872 г. о судопроизводствѣ по государственнымъ преступленіямъ. Предсѣдательствовалъ въ комиссіяхъ: объ отмѣнѣ наказаній для ссыльныхъ женщинъ, о возможномъ сокращеніи вноснаго въ смѣту министерства юстиціи кредита на путевыя издержки судебныхъ чиновъ по служебнымъ разъѣздамъ и на выдачу вознагражденія вызываемыя въ судъ свидѣтелямъ и пр. Состоитъ дѣйствит. членомъ юридическаго общества при С.-Петерб. университетѣ, членомъ обществъ: земледѣльческихъ колоній и ремесленныхъ пріютовъ, для вспоможенія нуждающ. литераторамъ и ученымъ; членъ учредитель и почетный членъ общества покровительства животнымъ, членъ комитета правовѣдской кассы, общества попеченія о нуждающихся семействахъ воиновъ, потерявшихъ здоровье на службѣ и мн. др. Печатныя произведенія Ш.: „Сборникъ статей уложенія о наказаніяхъ, разъясненныхъ рѣшеніями угол. касс. департамента Правит. Сената за 1866, 1867 и 1868 гг., рѣшеніями 1 и 2 общихъ собраній Прав. Сената и нѣкоторыми др. рѣшеніями и указаніями", „О порядкѣ составленія протоколовъ судебныхъ засѣданій и рѣшеній по дѣламъ уголовнымъ въ судебныхъ мѣстахъ Франціи" и др. Имѣетъ орденъ св. Александра Невскаго.

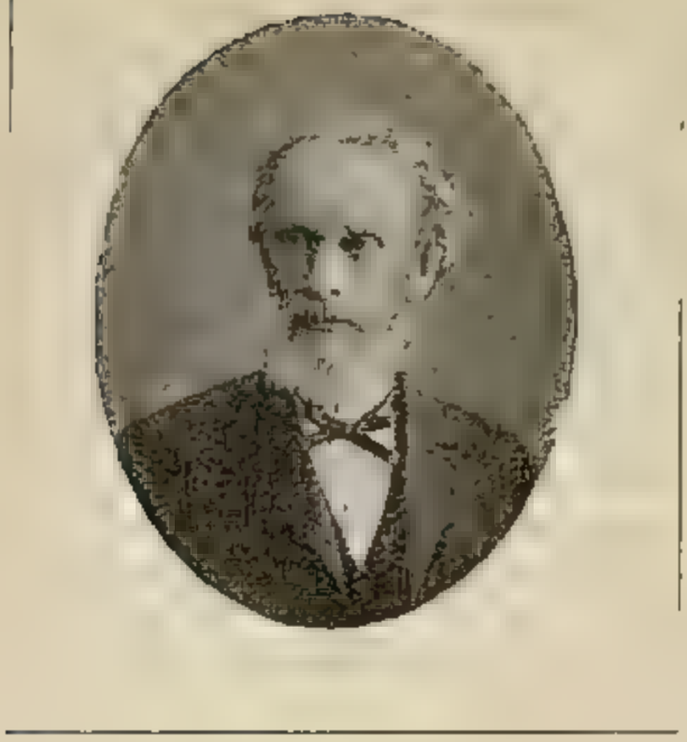

Баронъ Александръ Федоровичъ Штакельбергъ,

Тайный Совѣтникъ,

СЕНАТОРЪ, ПРИСУТСТВУЮЩІЙ ВО 2 ОБЩЕМЪ СОБРАНІИ ПРАВИТЕЛЬСТВУЮЩАГО СЕНАТА.

Изъ дворянъ. Окончивъ курсъ въ Императорскомъ Александровскомъ лицеѣ съ первой медалью, вступилъ въ службу по министерству юстиціи 30 ноября 1853 г. Въ 1854 г. опредѣленъ въ Тобольское губ. правленіе и въ 1855 г. назначенъ Тобольскимъ окр. судьей и директоромъ Тобольскаго губ. попечительнаго о тюрьмахъ общества. Въ 1856 г. былъ попечителемъ Тобольской арест. роты гражд. вѣдомства и и. д. совѣтника Тобольскаго губерн. правленія. Въ 1857 году по прошенію причисленъ къ министерству внутрен. дѣлъ, а въ слѣдующемъ году назначенъ чиновн. особыхъ поруч. VIII кл. при министрѣ и причисленъ для занятій къ земскому отдѣлу центр. статистическаго комитета. Въ 1861 году командированъ въ распоряженіе Прибалтійскаго генералъ-губернатора. Въ 1862 г. состоялъ чин. особ. поруч. VI кл. при министрѣ сверхъ штата. Въ 1865 г.—назнач. Курляндск. губерн. прокуроромъ, въ слѣдующемъ году—директ. Курляндскаго губ. тюремнаго комитета; въ 1868 г.—членомъ Высочайше утв. ипотечной коммиссіи. Въ томъ же году командированъ отъ коммиссіи въ Германію и Францію для собранія свѣдѣній по ипотечному дѣлу. Въ 1869 г. состоялъ чиновникомъ за оберъ-прокурорскимъ столомъ 1 отд. 3 департамента Сената сверхъ комплекта.

Въ 1871 г. командированъ отъ коммиссіи въ Царство Польское для осмотра учрежденій, завѣдывающихъ вѣдѣніемъ ипотечныхъ книгъ. Въ 1873 году назначенъ оберъ-прокуроромъ 2 отд. 3 департамента Сената. Въ 1874 г. назначенъ членомъ со стороны министерства юстиціи для участія въ занятіяхъ Высочайше утвержденной коммиссіи о примѣненіи городоваго положенія въ гор. Прибалтійскихъ губ. Въ 1876 г. обозрѣвалъ дѣлопроизводства судебныхъ учрежд. въ Курляндской губ. и въ 1877—въ Эстляндской. Въ этомъ же году назначенъ къ присутствованію въ гражд. касс. департаментъ Сената Въ 1879 г. участвовалъ въ коммиссіи по вопросу о введеніи мировыхъ судебныхъ установленій въ Прибалтійскихъ губерніяхъ. Въ 1880 г. назначенъ попечителемъ Дерптскаго учебнаго округа. Этотъ постъ занималъ до 1884 г., когда снова назначенъ къ присутствованію въ гражд. кассац. департ. Сената. Въ 1895 г. перемѣщенъ въ 4 департаментъ, а въ декабрѣ того же года во 2 общ. собр. Правительствующаго Сената. Имѣетъ орденъ св. Владиміра 2 ст.

Баронъ Федоръ Федоровичъ Штакельбергъ,

Дѣйствительный Тайный Совѣтникъ,

ПЕРВОПРИСУТСТВУЮЩІЙ ВЪ СОЕДИН. ПРИСУТ. I-ГО И КАССАЦ. ДЕПАРТАМЕНТОВЪ ПРАВИТ. СЕНАТА.

Изъ дворянъ. Родился въ 1820 г. По окончаніи курса въ Императорскомъ училищѣ правовѣдѣнія, вступилъ на службу 15 іюня 1846 г. во 2 отд. 3 департамента Правительств. Сената. Въ 1847 г. перемѣщенъ въ 1 д-тъ и занимался въ сенатскомъ архивѣ. Въ 1853 г. назначенъ оберъ-секретаремъ въ 8 департаментъ Сената; въ 1855 г. перемѣщенъ въ 1 отд. 3 департамента. Въ 1858 г. назначенъ Эстляндскимъ губернскимъ прокуроромъ. Въ 1864 г., командированъ для занятій въ центральный комитетъ по дѣлу о судебной реформѣ въ Прибалтійскомъ краѣ. Въ томъ же году назначенъ членомъ отъ министерства юстиціи въ составъ Высочайше утв. при министерствѣ внутр. дѣлъ коммиссіи для обсужденія вопроса объ устройствѣ правильной регистраціи въ Россіи. Въ томъ же году назначенъ въ Правительствующій Сенатъ по 2 отд. 3 департамента чиновникомъ за оберъ-прокурорскій столъ сверхъ комплекта. Въ 1866 г.—и. д. сначала оберъ-прокурора въ 5 департаментѣ, затѣмъ герольдмейстера, въ межевомъ департаментѣ и въ томъ же году назначенъ оберъ-прокуроромъ 4 департамента Сената. Въ 1873 г. назначенъ къ присутствованію во 2 д-тъ Сената; въ слѣдующемъ году перемѣщенъ въ гражданскій касс. департаментъ Сената. Въ 1885 г. Ш. Всемилостивѣйше повелѣно быть первоприсутствующимъ въ соединенномъ присутствіи 1 и кассаціонныхъ д-товъ сената. Имѣетъ орденъ св. Александра Невскаго.

Павелъ Игнатовичъ Шульцъ,

Дѣйствительный Тайный Совѣтникъ,

СЕНАТОРЪ, ПРИСУТСТВУЮЩІЙ ВО 2-МЪ ДЕПАРТАМЕНТѢ ПРАВИТЕЛ. СЕНАТА, ЧЛЕНЪ СОВѢТА ИМПЕРАТОРСКАГО ЧЕЛОВѢКОЛЮБИВАГО ОБЩЕСТВА.

Изъ дворянъ. Родился 7 марта 1831 г. Кончилъ курсъ въ Императорскомъ Алекс. лицеѣ и опредѣленъ на службу въ министерство внутреннихъ дѣлъ 10 іюня 1850 г. Состоя на службѣ чиновникомъ особыхъ порученій при ярославскомъ губернаторѣ, Ш. былъ съ 1852 года дѣлопроизводителемъ состоявшаго подъ предсѣдательствомъ ярославскаго архіепископа секретнаго комитета по дѣламъ о раскольникахъ. Въ это время въ комитетъ были переданы всѣ матеріалы и рукописныя раскольничьи сочиненія, собранныя коммиссіей по наслѣдованію появившейся въ ярославской губ. секты „странниковъ“ или „бѣгуновъ“; для редактированія заключеній комитета. Ш. пришлось, кромѣ собранныхъ коммиссіею матеріаловъ, ознакомиться со всею, довольно еще скудною въ то время, литературою по вопросу о расколѣ. Въ 1854 г. назначенъ чиновникомъ особыхъ порученій VIII класса при д-тѣ полиціи, а въ слѣдующемъ году—столоначальникомъ д-та пол. Въ 1861 г. назначенъ стар. редакт. земск. отдѣла, гдѣ приступлено было къ первоначальной разработкѣ предположеній объ освобожденіи крестьянъ съ надѣлами земель. Участвовалъ по назначенію м-ва внутреннихъ дѣлъ въ разныхъ коммиссіяхъ, по крестьянскому дѣлу. Въ томъ же году

назначенъ вице-директоромъ д-та духовныхъ дѣлъ и иностранныхъ исповѣданій. Въ 1862 г. по Высочайшему повелѣнію командированъ въ Волынскую губ. для содѣйствія губ. по крест. дѣламъ присутствію и для скорѣйшаго направленія дѣла по разграниченію на мѣстности 8 уѣздовъ этой губерніи. Въ томъ же году назначенъ членомъ въ Высоч. утвержден. коммиссію по пересмотру правилъ объ оцѣнкѣ земель, состоящихъ въ пользов. государствен. крестьянъ. Въ 1863 г. назначенъ членомъ особой коммиссіи изъ вице-директоровъ всѣхъ д-товъ для подробнаго разсмотрѣнія смѣты м-ва вн. дѣлъ и по Высоч. повелѣнію командированъ въ Саратовъ для подробнаго осмотра епархіальнаго рим.-катол. управленія. Въ 1864 году присутствовалъ въ коммиссіи для составленія законоположеній о преобразов. судебной части и состоялъ членомъ коммиссіи, Высочайше утвержден. для предварительнаго разсмотрѣнія проекта правилъ о поземельномъ устройствѣ крестьянъ на островѣ Эзелѣ. Въ 1865 г. назначенъ директоромъ 2 д-та, членомъ коммиссіи по преобразованію управленія государ. крест. вообще и членомъ въ утвержденную при министерствѣ финансовъ податную коммиссію Въ 1866 г. назначенъ со стороны м-ва государ. имущ. член. товарищества пріобрѣтателей имѣній въ западныхъ губерніяхъ. Въ 1867 г. переименованъ управляющимъ времен. отдѣломъ по поземельному устройству государствен. крестьянъ. Черезъ его руки прошли всѣ предположенія, а затѣмъ всѣ исполнительныя распоряженія по преобразованію поземельнаго устройства сельскихъ обывателей, бывшихъ въ вѣдѣніи м-ва государственныхъ имуществъ. Въ 1869 г. командированъ въ Владимірскую, Нижегородскую и Костромскую губ. для осмотра производящихся тамъ работъ по опредѣленію крестьянскаго надѣла. Въ 1874 г. по Высочайшему повелѣнію назначенъ членомъ совѣта министра государственныхъ имуществъ и Всемилостивѣйше повелѣно завѣдыв. временнымъ отдѣломъ по поземельному устройству государственныхъ крестьянъ. Нѣкоторое время и. д. товарища м-ра государ. имущ. Въ 1878 г. назначенъ членомъ учрежденнаго гл. попечительства для пособія семействамъ воиновъ; въ 1879 г.— предсѣдателемъ этого попечительства. Въ 1880 г. по Высоч. повелѣнію предсѣдательствовалъ въ коммиссіи для пересмотра и исключенія изъ Св. зак. уст. о колоніяхъ (т. XII ч. 1, Св. зак. изд. 57 г.) и перенесенія въ другія части Свода, а также въ коммиссіи для начертанія проекта правилъ для устройства въ центрахъ горной промышленности складовъ взрывчатыхъ веществъ. Въ 1882 г. Всемилостивѣйше повелѣно присутствовать въ Правительствующемъ Сенатѣ. Въ 1893 г. назначенъ дѣйствительнымъ членомъ совѣта Императорскаго человѣколюб. общества. Имѣетъ орденъ св. Александра Невскаго. Состоитъ дѣйствительн. членомъ Географ. о-ва. Напечаталъ много статей по крестьянск. вопросу.

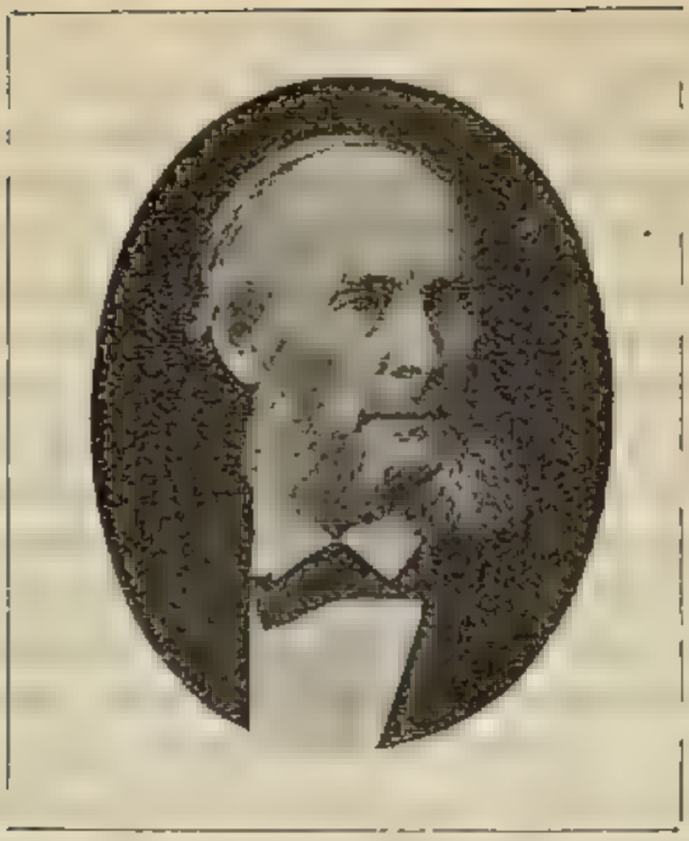

Александръ Даниловичъ Шумахеръ,

Дѣйствительный Тайный Совѣтникъ,

СЕНАТОРЪ I-ГО Д-ТА ПРАВИТЕЛЬСТВУЮЩАГО СЕНАТА.

Изъ дворянъ. Родился въ 1820 году въ Тавастгузѣ (Финляндія) Окончивъ въ 1840 году курсъ въ московскомъ университетѣ по юридическому факультету со степенью кандидата, вступилъ, съ Высочайшаго соизволенія 4 января 1841 г. въ службу въ министерство внутреннихъ дѣлъ и. д. младшаго помощника столоначальника канцеляріи министра (нынѣ д-тъ общихъ дѣлъ) Ш. быстро авансировалъ по службѣ: уже въ августѣ 1841 г. былъ старшимъ помощникомъ столоначальника, въ 1843 г.—столоначальникомъ, въ 1846 г.—старшимъ столоначальникомъ; въ 1848 г. произведенъ въ надворные совѣтники; въ 1849 году на Ш. возложена директоромъ упомянутаго д-та, на время его отсутствія, переписка по совершенно секретнымъ дѣламъ, бывшимъ въ личномъ завѣдываніи директора. Въ 1851 году Ш. было поручено составить общія соображенія о сокращеніи дѣлопроизводства по м-ву и изготовить затѣмъ объясненія по предположенію д-та Государственной экономіи объ уменьшеніи расходовъ по вѣдомству м-ва внутреннихъ дѣлъ. Въ 1852 г. назначенъ чиновникомъ особыхъ порученій VI класса при министрѣ; въ томъ же году и. д. члена Люстраціоннаго комитета и назначенъ правителемъ дѣлъ Высочайше учрежденнаго комитета объ устройствѣ въ Россіи исправительныхъ тюремъ,—въ 1853 г.—чиновникомъ особыхъ порученій V класса и производителемъ

дѣлъ въ комитетахъ: 1) для разсмотрѣнія предположеній о сокращеніи дѣлопроизводства; 2) объ устройствѣ счетоводства по м-ву и 3) особой коммиссіи для разсмотрѣнія проекта опекунскаго учрежденія и положенія объ опекахъ и попечительствахъ; въ 1854 г. назначенъ членомъ въ коммиссію, Высочайше учр. при м-вѣ финансовъ для приготовленія проекта новаго положенія о гильдіяхъ; въ слѣдующемъ году—вице-директоромъ хозяйственнаго департамента министерства внутреннихъ дѣлъ; съ 1856 г. по 1860 г. состоялъ дѣлопроизводителемъ комитета объ устройствѣ спб. и царскосельскаго уѣздовъ. Произведенный въ 1858 г. въ дѣйств. ст. сов., командированъ въ томъ же году въ Старую Руссу для выясненія на мѣстѣ вопроса объ устройствѣ этого города съ переходомъ его въ гражданское вѣдомство, а затѣмъ съ важнымъ порученіемъ въ Рязань; въ 1859 г. назначенъ членомъ въ Высочайше учрежденную коммиссію для разсмотрѣнія существующихъ правилъ о паспортахъ; въ 1860 г.—членомъ въ коммиссію о земскихъ банкахъ для пересмотра нормальнаго положенія о городскихъ банкахъ; въ 1861 г.—членомъ Высочайше учрежденной коммиссіи для изысканія мѣръ къ облегченію помѣщиковъ въ уплатѣ банковыхъ и др. казенныхъ долговъ, лежащихъ на ихъ имѣніяхъ, и въ устройствѣ хозяйства; въ этомъ же году назначенъ директоромъ хозяйственнаго д-та, членомъ попечительнаго совѣта заведеній общественнаго призрѣнія въ С.-Петербургѣ, комитета для разсмотрѣнія проектовъ о распространеніи газоваго освѣщенія и объ устройствѣ водопроводовъ и мостовыхъ въ СПб., коммиссіи по преобразованію губернскихъ и уѣздныхъ учрежденій и коммиссіи по составленію новаго проекта положенія объ опекахъ. Въ 1862 г. назначенъ предсѣдателемъ коммиссіи объ устройствѣ Щукина и Апраксина дворовъ въ СПб. и попечительнаго комитета Максимиліановской лечебницы; въ томъ же году командированъ въ Германію, Италію, Бельгію и Францію для ближайшаго ознакомленія съ порядкомъ и устройствомъ управленія городск. и земскаго хозяйства, богоугодныхъ заведеній и продовольственной части, а, по возвращеніи, назначенъ членомъ коммиссіи по пересмотру системы податей и сборовъ; въ 1863 г. назначенъ членомъ коммиссіи по вопросу объ устройствѣ постояннаго торговаго рынка въ СПб.; въ 1864 г.—предсѣдателемъ коммиссіи по пересмотру смѣты и штатовъ м-ва внутреннихъ дѣлъ; въ 1865 г.—предсѣдателемъ коммиссіи по вопросу о перемѣнѣ продовольственныхъ запасовъ въ вѣдѣніе земскихъ учрежденій; въ 1866 г.—предсѣдателемъ коммиссіи: 1) для составленія проекта правилъ о порядкѣ завѣдыванія продовольственнымъ капиталомъ и 2) по составленіи проекта о взаимномъ страхованіи строеній въ неземскихъ губерніяхъ; въ 1868 г.—членомъ въ (Высочайше учрежденную подъ предсѣдательствомъ Наслѣдника Цесаревича въ Бозѣ почившаго Императора Александра III) временную коммиссію для

правильнаго распредѣленія пожертвованій въ пользу жителей разныхъ мѣстностей Имперіи, пострадавшихъ отъ большаго неурожая; въ коммиссіи по составленіи нормальнаго положенія о земскихъ банкахъ; въ томъ же году назначенъ въ государственную канцелярію, для обсужденія проекта устава товарищества для залога и продажи движимыхъ имуществъ; въ коммиссіи по преобразованію спб. городскихъ больницъ; въ 1869 г.—членомъ Высочайше учрежденныхъ коммиссій: 1) объ устройствѣ казармъ для всѣхъ частей арміи и 2) для просмотрѣнія проектовъ положенія объ общественномъ управленіи и городскомъ хозяйствѣ (послѣдняя коммиссія состояла при Государственномъ Совѣтѣ). При разсмотрѣніи проекта городоваго положенія въ Госуд. Совѣтѣ Ш. былъ приглашенъ въ засѣданія для предоставленія объясненій по проекту. Въ 1870 г. назначенъ членомъ коммиссіи о губернскихъ и уѣздныхъ учрежденіяхъ. За труды по введенію городоваго положенія удостоенъ Высочайшей благодарности и пожизненнымъ добавочнымъ содержаніемъ по 2.500 р. въ годъ, независимо отъ пожалованія ордена св. Владиміра 2 степени. Въ 1870—72 гг. состоялъ членомъ коммиссіи по составленію проекта положенія о порядкѣ управленія спб. больницами; предсѣдателемъ коммиссіи по разсмотрѣніи проекта положенія о строительномъ училищѣ (нынѣ институтъ гражданскихъ инженеровъ Имп. Николая I); членомъ коммиссій: 1) по вопросу о примѣненіи городоваго положенія къ столицамъ и г. Одессѣ; 2) объ отдѣленіи г. Петербурга изъ состава губерніи; 3) по пересмотру проекта новаго положенія объ акціонерныхъ компаніяхъ 4) по вопросу объ устройствѣ пароходныхъ сообщеній съ Индіею и Китаемъ; 5) въ общемъ преобразованіи въ Имперіи квартирной повинности; 6) о болѣе точномъ разграниченіи обязанностей земствъ и городовъ въ мѣропріятіяхъ противъ эпидемическихъ болѣзней; 7) по устройству быта евреевъ. Въ 1874 г. назначенъ предсѣдателемъ коммиссіи о порядкѣ разрѣшенія жалобъ и заявленій правительственныхъ и сословныхъ установленій по пререканіямъ ихъ съ земскими учрежденіями; членомъ коммиссій: 1) по вопросу объ устройствѣ призрѣнія умалишенныхъ въ СПб. и 2) по разработкѣ проекта нормальнаго устава торговыхъ биржъ. Въ 1876 г. участвовалъ въ занятіяхъ коммиссіи объ ограниченіи празднованія юбилеевъ, коммиссіи для разработки правилъ объ организаціи государственнаго ополченія и о порядкѣ призыва ратниковъ на службу; въ 1877 г. назначенъ членомъ совѣщанія по вопросу о мѣрахъ обезпеченія семействъ убитыхъ, раненыхъ и безъ вѣсти пропавшихъ нижнихъ чиновъ, а въ 1878 г. предсѣдателемъ организованной съ этой цѣлью коммиссіи, а также предсѣдателемъ коммиссій: 1) для разсмотрѣнія проекта устава торговаго судопроизводства и судоустройства и 2) по вопросу объ устройствѣ вновь присоединенной части Босфора. Въ 1879 г. назначенъ въ Высочайше учрежденную подъ предсѣдательствомъ ген.-ад.

графа Баранова коммиссію для изслѣдованія желѣзнодорожнаго дѣла въ Россіи. Въ томъ же году Ш. Всемилостивѣйше повелѣно присутствовать въ 1 д-тѣ Правительствующаго Сената и назначенъ членомъ Совѣта по тюремнымъ дѣламъ. Въ 1882 году назначенъ предсѣдателемъ Совѣта управленія учрежденіями Великой княгини Елены Павловны (раньше неоднократно исполнялъ эту должность). Въ 1883 году назначенъ къ присутствованію въ общемъ собраніи и въ присутствіи 1 д-та Правит. Сената, образовавшемся въ Москвѣ по случаю св. коронованія Ихъ Имп. Величествъ. Съ 1889 г. и. д. первоприсутствующаго въ первомъ д-тѣ. Имѣетъ орденъ св. Владиміра 1 ст. Ш. много потрудился подъ развитіемъ учрежденій Великой Княгини Елены Павловны и принималъ живѣйшее участіе въ организаціи клиническаго института. Дѣйствительный членъ Имп. русскаго географическаго общества (съ 1868 г.) и спб. юридическаго общества (съ 1880 г.). По отзыву II отдѣленія Собст. Его Императорскаго Величества канцеляріи (куда, по существовавшему въ 70-хъ годахъ порядку поступали на предварительное разсмотрѣніе всѣ законодательные проекты) планъ всего хода дѣла по городской реформѣ, выработанный по указаніямъ Ш., былъ однимъ изъ главныхъ условій успѣшности задуманнаго преобразованія и можетъ служить образцомъ того порядка, отъ котораго желательно не отступать при составленіи новыхъ авторныхъ законоположеній.

Петръ Александровичъ Юреневъ,

Тайный Совѣтникъ,

СЕНАТОРЪ ГРАЖДАНСКАГО КАССАЦІОННАГО Д-ТА ПРАВИТЕЛЬСТВУЮЩАГО СЕНАТА.

Изъ дворянъ Псковской губ. Родился 15 марта 1837 года въ Торопецкомъ уѣздѣ Псковской губ. По окончаніи курса въ Императорскомъ училищѣ правовѣдѣнія, вступилъ 11 мая 1853 г. на службу по м-ву юстиціи. Въ 1865 г. командированъ для занятій въ юридическую коммиссію въ г. Варшавѣ на должность члена редактора. Въ 1867 г. назначенъ товарищемъ предсѣдателя Курскаго окружнаго суда, въ 1874 г.—членомъ Варшавскихъ д-товъ Прав. Сената; въ 1876 г.—членомъ Варшавской судебной палаты; въ 1879 г.—товарищемъ оберъ-прокурора гражд. кассаціон. д-та Правительствующаго Сената. Въ 1881 г. назначенъ предсѣдателемъ д-та Варшавской судебной палаты. Въ 1882 г. Всемилостивѣйше повелѣно присутствовать въ гражданскомъ кассационномъ д-тѣ Правительствующаго Сената. Имѣетъ орденъ св. Владиміра 2 ст.

Николай Борисовичъ Якоби,

Тайный Совѣтникъ,

СЕНАТОРЪ, ПРИСУТСТВУЮЩІЙ ВЪ УГОЛОВНОМЪ КАССАЦ. ДЕПАРТАМЕНТѢ ПРАВИТЕЛЬСТВУЮЩАГО СЕНАТА.

Изъ дворянъ. Родился въ 1839 г. Изъ частнаго пансіона К. Л. Куна перешелъ въ Императорское училище правовѣдѣнія, гдѣ окончилъ курсъ въ 1859 г. и тогда же назначенъ и. д. секретаря С.-Петербургской палаты уголовнаго суда. Въ слѣдующемъ году назначенъ секретаремъ той же палаты; состоя въ этой должности, назначенъ въ 1862 г. въ коммиссію, учрежденную при государственной канцеляріи для составленія проектовъ законоположеній о преобразованіи судебной части, въ 1863 г.—и. д. товарища предсѣдателя Псковской палаты угол. суда, а въ 1865 г.—товарищемъ предсѣдателя той же палаты. Въ 1866 г. назначенъ товарищемъ прокурора С.-Петербургскаго окруж. суда, а въ слѣдующемъ—прокуроромъ того же суда, въ 1868 г.—товарищемъ предсѣдателя того же суда, въ 1877 г.—товарищемъ оберъ-прокурора уголовнаго кассаціоннаго департамента Правительствующаго Сената. Въ 1881 г. назначенъ членомъ Высочайше учрежденной, подъ предсѣдательствомъ сенатора Полнера, особой коммиссіи для составленія изданія судебныхъ уставовъ 20 ноября 1864 г. отдѣльною книгою. Въ 1891 г. назначенъ членомъ консультаціи, при министерствѣ юстиціи учрежденной, съ сохраненіемъ прежней должности. Въ званіи сенатора состоитъ съ 1895 г. Состоитъ членомъ: коммиссіи для общаго пере-

смотра и объединенія дѣйствующихъ акцизныхъ уставовъ и правилъ и особаго совѣщанія о мѣрахъ къ охраненію государствен. порядка и общественнаго спокойствія, Я. поручено наблюденіе за производствомъ слѣдствія по обвиненію бывшаго начальника Могилевскаго округа путей сообщенія д. с. с. Авринскаго въ преступленіяхъ по должности. Состоитъ дѣйствительнымъ членомъ: юридическ. общества при Императорскомъ С.-Петербургскомъ университетѣ, общества земледѣльческихъ колоній и ремесленныхъ пріютовъ и благотворительно-вспомогательной кассы при Императорской Николаевской мужской гимназіи въ Царскомъ-Селѣ. Имѣетъ орденъ св. Владиміра 2 ст. Печатныя произведенія его: „Процессъ по обвиненію Андра Бихаля въ разныхъ убійствахъ", „Объ отвѣтственности малолѣтнихъ заводовладѣльцевъ за ихъ опекуновъ по дѣламъ о нарушеніи устава о питейномъ сборѣ" и др.

Евгеній Михайловичъ Ѳеоктистовъ,

Тайный Совѣтникъ,

СЕНАТОРЪ ГРАЖД. КАСС. Д-ТА ПРАВИТ. СЕНАТА.

Родился въ 1829 г. По окончаніи курса въ 1851 году въ Московскомъ университетѣ со степенью кандидата, вступилъ въ службу 1 февраля 1853 г. въ Таврическую палату государственныхъ имуществъ; въ 1854 г. перемѣщенъ въ канцелярію московскаго гражданскаго губернатора и назначенъ учителемъ 3 рода по предмету исторіи въ Александровскій сиротскій кадетскій корпусъ; въ 1862 г. причисленъ къ м-ву народнаго просвѣщенія; въ 1863 году назначенъ чиновникомъ особыхъ порученій VI класса при министрѣ; въ 1871 г.—редакторомъ журнала м-ва народнаго просвѣщенія; въ 1882 г. назначенъ со стороны м-ва народнаго просвѣщенія для принятія участія въ особой комиссіи при Св. Синодѣ по вопросу объ обезпеченіи за духовенствомъ должнаго участія въ дѣлѣ народнаго образованія, а также объ изысканіи источниковъ для оказанія необходимой въ семъ дѣлѣ поддержки, 1 января 1883 г. назначенъ начальникомъ главн. управл. по дѣламъ печати. 8 февраля 1896 г. послѣдовало Высочайшее соизволеніе на предоставленіе Ѳ., въ видѣ временной мѣры, вести на правахъ товарища м-ра, по дѣлопроизводству главнаго управленія по дѣламъ печати, сношенія съ мѣстами и лицами за м-ра вн. дѣлъ и присутствовать въ Государственномъ Совѣтѣ при слушаніи подлежащихъ дѣлъ названнаго управленія. 23 мая 1896 г. Всемилостивѣйше повелѣно присутствовать въ Правительствующемъ Сенатѣ. Имѣетъ орденъ св. Александра Невскаго.

Ѳедоръ Карловичъ Авеланъ,

Контръ-адмиралъ,

и. д. начальника главнаго морского штаба.

Изъ дворянъ Великаго Княжества Финляндскаго; сынъ поручика одного изъ прежнихъ русскихъ линейныхъ баталіоновъ въ Финляндіи; родился 31 августа 1839 г., образованіе получилъ въ Александровскомъ и морскомъ кадетскомъ корпусахъ; службу началъ въ Балтійскомъ флотѣ гардемариномъ въ 1855 г., произведенъ въ мичманы 6 іюня 1857 г.; въ 1868 г. назначенъ старшимъ офицеромъ клипера „Гайдамакъ", въ 1872 г.—старшимъ офицеромъ на броненосный фрегатъ „Мининъ", въ 1873 г. — старшимъ офицеромъ на броненосный фрегатъ „Князь Пожарскій", въ 1878 г.—командиромъ крейсера „Азія", въ 1879 г.—командиромъ клипера „Вѣстникъ", въ 1884 г.—командиромъ корвета „Рында", въ 1885 г. — командиромъ фрегата „Свѣтлана", въ 1886 г.—снова командиромъ корвета „Рында", въ 1890 г. — командиромъ 3 флотскаго экипажа; 1 января 1891 г. произведенъ въ контръ-адмиралы и въ томъ же году назначенъ начальникомъ штаба кронштадтскаго порта; въ 1893 г.—командующимъ эскадрою въ Средиземномъ морѣ; назначеніе это имѣло особенное значеніе въ виду того, что эскадрѣ предстояло отдать въ Тулонѣ визитъ Франціи въ отвѣтъ на посѣщеніе Кронштадта французскою эскадрою; въ 1894 г.—назначенъ младшимъ флагманомъ второй флотской дивизіи, въ 1895 г. — помощникомъ начальника главнаго морского штаба;

въ 1896 г. назначенъ членомъ конференціи Николаевской морской академіи и въ томъ же году—и. д. начальника главнаго морского штаба. Имѣетъ орденъ св. Владиміра 2 ст. и иностранные: французскій—Почетнаго Легіона большой крестъ, греческій—Спасителя большой крестъ, турецкій—Меджидіе 1 ст. и мн. др.

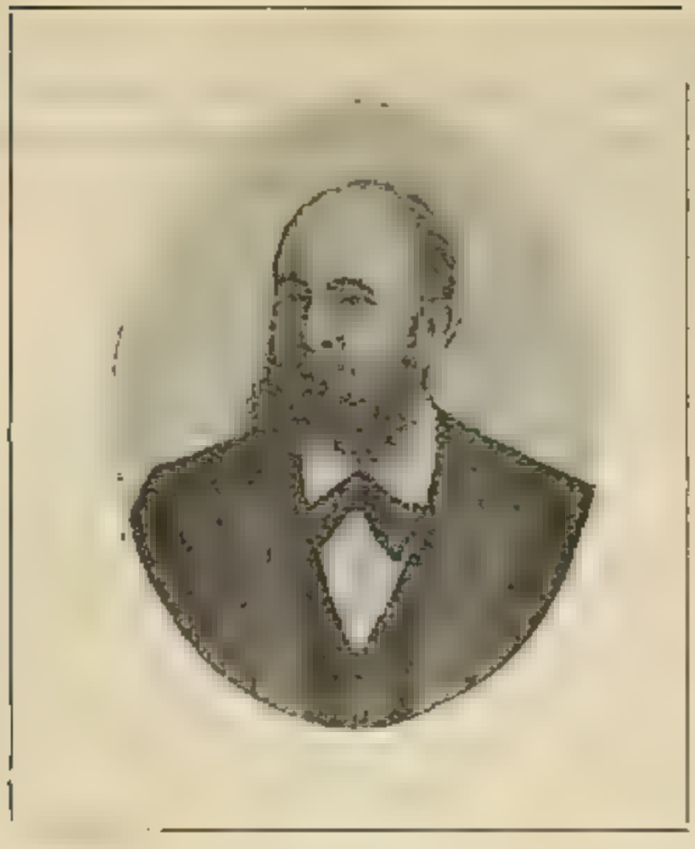

Николай Миліевичъ Аничковъ,

Тайный Совѣтникъ,

ТОВАРИЩЪ МИНИСТРА НАРОДНАГО ПРОСВѢЩЕНІЯ.

Изъ дворянъ Новгородской губ. Родился въ Тамбовѣ, въ 1844 году, воспитывался въ СПбургской 3-й гимназіи, откуда, по окончаніи курса, поступилъ въ 1862 г. уѣзднымъ учителемъ въ Саратовскую губернію, въ г. Хвалынскъ, выдержавъ предварительно особое испытаніе при Казанскомъ университетѣ. Въ концѣ 1863 г. поступилъ въ Петербургскій университетъ, на филологическій факультетъ, гдѣ окончилъ черезъ 3½ г. курсъ первымъ кандидатомъ. Затѣмъ А. былъ нѣкоторое время въ Германіи и Франціи, и въ 1869 году получилъ мѣсто учителя древнихъ языковъ въ гимназіи, гдѣ самъ воспитывался. Кромѣ уроковъ и другихъ занятій, А. была ввѣрена должность класснаго наставника и возложена обязанность секретаря, при чемъ совѣтъ возложилъ на него порученіе составить исторію 50-лѣтія гимназіи, что и было имъ исполнено въ 1873 г. Въ это же время имъ составлено нѣсколько критическихъ статей на изданія римскихъ писателей (Горація и Ювенала). Въ 1873 г. былъ назначенъ инспекторомъ СПбургской 2-й прогимназіи, а черезъ шесть мѣсяцевъ переведенъ директоромъ училищъ Новгородской губ., съ каковой должностью соединялось тогда завѣдываніе мужской и женской гимназіями. Въ 1878 г., по семейнымъ и служебнымъ обстоятельствамъ, занялъ менѣе обезпеченное мѣсто

окружнаго инспектора Петербургскаго округа и обязанность председателя испытательнаго комитета; кромѣ того, въ 1880 г. на А. было возложено участіе въ дѣлахъ ученагокомитета министерства, а въ 1881 г. [назначенъ членомъ этого комитета. Въ 1884 году назначенъ директоромъ д-та народнаго просвѣщенія. Въ 1885 г. А. объявлена Высочайшая благодарность за участіе въ введеніи въ дѣйствіе новаго университетскаго устава и въ составленіи [экзаменныхъ требованій] по факультетамъ. Въ 1888 году А. объявлена Высочайшая благодарность за труды въ коммиссіи о женскомъ образованіи; въ 1891 г. удостоенъ Высочайшаго благоволенія за труды въ коммиссіи по пересмотру учебныхъ классовъ и программъ въ мужскихъ гимназіяхъ и прогимназіяхъ. Въ 1892 г. избранъ дѣйствительнымъ членомъ Императорскаго Православнаго Палестинскаго общества; въ 1893 году—почетнымъ членомъ Холмскаго Православнаго Свято-Богородицкаго братства; въ 1894 г.—почетнымъ гражданиномъ г. Устюжны, въ 1895 г.—почетнымъ гражданиномъ посада Малая Вишера. Въ 1896 году А. Всемилостивѣйше повелѣно быть товарищемъ министра народнаго просвѣщенія. Имѣетъ орденъ Бѣлаго Орла и бухарскій орденъ—Золотой Звѣзды 1 ст. съ алмазами. Статьи А. печатались въ „Журналѣ М-ва Народнаго Просвѣщенія".

Петръ Михайловичъ Бутовскій,

Тайный Совѣтникъ,

ТОВАРИЩЪ МИНИСТРА ЮСТИЦІИ, СЕНАТОРЪ.

Изъ потомствен. дворянъ. Родился 31 мая 1842 г. Окончивъ курсъ въ Императорскомъ училищѣ правовѣдѣнія, вступилъ въ службу 14 мая 1861 года во 2 отд. 5 д-та Правительствующаго Сената и вскорѣ отправился съ Высочайшаго разрѣшенія на 2 года за границу для довершенія своего образованія. Вернувшись въ 1864 году изъ заграничной поѣздки, Б. перемѣщенъ въ канцелярію полтавскаго губ. прокурора; въ 1865 г. назначенъ кобелякскимъ уѣзднымъ стряпчимъ. Пробывъ около 2 лѣтъ въ отставкѣ, въ 1867 г. причисленъ къ д-ту м-ва юстиціи и откомандированъ въ Полтавскую палату уголовнаго и гражданскаго суда для участія въ разрѣшеніи дѣлъ, на правахъ члена; въ 1868 г. назначенъ совѣтникомъ этой палаты; въ 1869 г.—членомъ Полтавскаго окр. суда; въ 1874 г.—предсѣдателемъ Гродненской палаты уголовнаго и гражданскаго суда; въ 1876 г.—предсѣд. Люблинскаго окр. суда; въ 1878 г.—предсѣд. д-та Варшавской судебной палаты; въ 1880 г.—прокуроромъ Харьковской судебной палаты; въ 1882 г.—прокуроромъ Варшавской судебной палаты; въ 1887 г.—старшимъ предсѣд. этой палаты; въ 1889 году—оберъ-прокуроромъ 1 д-та Правительствующаго Сената; 1 января 1892 г.—товарищемъ министра юстиціи. 2 апрѣля 1895 г. Всемилостивѣйше повелѣно Б. присутствовать въ Правительствующемъ Сенатѣ, съ оставленіемъ въ должности товарища министра юстиціи. Принимаетъ участіе въ трудахъ Высочайше учрежденной коммиссіи по пересмотру судебныхъ уставовъ. Имѣетъ орденъ Бѣлаго Орла.

Николай Павловичъ Долгово-Сабуровъ,

Тайный Совѣтникъ,

ТОВАРИЩЪ М-РА ВНУТРЕННИХЪ ДѢЛЪ.

Изъ дворянъ. Родился въ 1829 г. Окончивъ курсъ въ Императорскомъ Александровскомъ лицеѣ, вступилъ въ службу 28 декабря 1857 года въ вѣдомство министерства иностранныхъ дѣлъ, гдѣ съ 1 января 1859 года занималъ должность помощника столоначальника въ азіятскомъ д-тѣ; но въ сентябрѣ того же года переведенъ чиновникомъ особыхъ порученій при калужскомъ губернаторѣ; въ 1860 г. назначенъ судебнымъ слѣдователемъ Калужскаго уѣзда; въ 1861 году—членомъ отъ правительства мировыхъ съѣздовъ Калужской губ.; въ 1863 г. причисленъ къ м-ву юстиціи; въ 1864 году командированъ въ распоряженіе учредительнаго комитета въ Царствѣ Польскомъ, былъ членомъ, а затѣмъ товарищемъ предсѣдателя ольку тской коммиссіи по крестьянскимъ дѣламъ, предсѣдателемъ влоцлавской коммиссіи по крестьянскимъ дѣламъ, въ 1867 г.—предсѣдателемъ варшавской коммиссіи по крестьянскимъ дѣламъ, въ 1871 году—членомъ временной коммиссіи по крестьян. дѣламъ губерній Царства Польскаго; въ 1873 г.—симбирскимъ губернаторомъ. Произведенный въ 1885 году въ чинъ тайнаго совѣтника, назначенъ въ 1886 г. управляющимъ земскимъ отдѣломъ м-ва внутреннихъ дѣлъ; въ 1890 г. принималъ дѣятельное участіе въ разработкѣ проекта преобразованія Государственнаго ополченія; въ 1891 г.—назначенъ

представителемъ отъ м-ва внутреннихъ дѣлъ въ Высочайше учрежденную коммиссію для обсужденія возбужденнаго дворянскими собраніями [вопроса о мѣрахъ къ поддержанію дворянскаго землевладѣнія; въ 1893 г.—директоромъ д-та общихъ дѣлъ м-ва внутреннихъ дѣлъ и членомъ Высочайше учрежденной коммиссіи для перестройки зданія Большого театра подъ консерваторію; въ 1894 году—членомъ въ особое совѣщаніе при военномъ м-вѣ для обсужденія проекта инструкціи объ учетѣ и распредѣленіи по ополченскимъ частямъ отставныхъ военныхъ офицерскихъ чиновъ; съ 19 октября 1895 года занимаетъ постъ товарища м-ра внутреннихъ дѣлъ. Имѣетъ орденъ св. Александра Невскаго.

Владиславъ Ромуальдовичъ Завадскій,

Тайный Совѣтникъ,

УПРАВЛЯЮЩІЙ МЕЖЕВОЮ ЧАСТЬЮ, НА ПРАВАХЪ ТОВАРИЩА МИНИСТРА ЮСТИЦІИ, СЕНАТОРЪ.

Родъ Завадскихъ восходитъ къ началу XVII вѣка. Изъ дворянъ Волынской и Саратовской губ. Род. въ 1840 г. Окончивъ курсъ въ Одесской 2 гимназіи съ серебряной медалью, а затѣмъ въ Московскомъ университетѣ со степенью кандидата юридическаго факультета, вступилъ въ службу 6 февраля 1862 года по судебному вѣдомству и на этомъ поприщѣ продолжаетъ трудиться почти впродолженіе 35 лѣтъ. Начавъ свою дѣятельность въ скромной должности младшаго помощника секретаря Правительствующаго Сената, 3. послѣдовательно проходилъ должности старшаго помощника секретаря, секретаря и старшаго секретаря, судеб. слѣдователя, а затѣмъ товарища прокурора Московскаго окружнаго суда (1866 г.), прокурора Кашинскаго окр. суда (1867 г.), прокурора окружнаго суда въ Ярославлѣ (1870 г.), тов. прокурора Казанской суд. палаты и предсѣдателя Саратовскаго окружнаго суда. Въ 1877 г. предсѣдательствовалъ въ особой, образованной при этомъ судѣ, коммиссіи по выработкѣ полнаго проекта общаго наказа для окружныхъ судовъ. Въ 1878 г. единогласно избранъ почетнымъ мировымъ судьею по царицынскому судеб. округу. Въ 1879 г. назначенъ предсѣдателемъ д-та СПб. судебной палаты. Въ 1880 г. участвовалъ, въ качествѣ члена, въ занятіяхъ учрежденной при м-вѣ юстиціи, по Высочайшему повелѣнію,

особой коммиссіи для обсужденія проекта общаго наказа для судебныхъ установленій, дѣйствующихъ по уставамъ 20 ноября 1864 г. Въ 1881 году предсѣдательствовалъ въ особомъ присутствіи по вопросу о мѣрахъ, необходимыхъ для улучшенія слѣдственной части въ Имперіи, назначенъ старшимъ предсѣдателемъ Саратовской судебной палаты и снова избранъ почетнымъ мировымъ судьею по царицынскому округу. Въ 1882 г. назначенъ старшимъ предсѣдателемъ Харьковской судебной палаты; между прочимъ въ 1885 г. предсѣдательствовалъ въ судебномъ засѣданіи уголовнаго д-та этой палаты, съ участіемъ присяж. засѣдателей, по дѣлу о злоупотребленіяхъ въ таганрогской таможнѣ. Въ 1885 г. назначенъ старшимъ предсѣдателемъ Московской судеб. палаты. Послѣдній постъ З. занималъ впродолженіе 9 л. до 1894 г., когда вновь назначенный министромъ юстиціи Н. В. Муравьевъ пригласилъ его на постъ директора 2 д-та м-ства, а въ 1895 г. З. Всемилостивѣйше повелѣно быть управляющимъ межевою частью, на правахъ товарища министра юстиціи. До перехода на службу въ Петербургъ, З. въ 1889 г. былъ командированъ съ Высочайшаго соизволенія въ Прибалтійскія губерніи для распоряженій на мѣстѣ по введенію въ дѣйствіе въ Лифляндской, Эстляндской и Курляндской губерніяхъ судебныхъ преобразованій, за что ему объявлено Монаршее благоволеніе. Въ 1894 г. назначенъ членомъ Высочайше учрежденной коммиссіи для пересмотра законоположеній по судебной части, открылъ по Высочайшему повелѣнію Троицкій окружный судъ—и назначенъ членомъ коммиссіи для разработки предположеній объ улучшеніи судебной части въ губерніяхъ и областяхъ Сибири. Участвовалъ въ 1894 г. въ совѣщаніи старшихъ предсѣдателей судебныхъ палатъ, а въ настоящее время принимаетъ дѣятельное участіе въ трудахъ коммиссіи по пересмотру судебныхъ уставовъ. Въ чинѣ тайнаго совѣтника съ 1889 года. Съ 1 января 1895 г. присутствуетъ въ Правительствующемъ Сенатѣ.

Имѣетъ орденъ Бѣлаго Орла.

Баронъ Александръ Александровичъ Инкуль-фонъ-Гильденбандтъ,

Тайный Совѣтникъ,

ТОВАРИЩЪ МИНИСТРА ВНУТРЕННИХЪ ДѢЛЪ, СЕНАТОРЪ.

Изъ дворянъ. Родился 20 февраля 1840 г. По окончаніи курса въ Императорскомъ училищѣ правовѣдѣнія съ первою золотою медалью, вступилъ 17 мая 1860 г. въ службу по министерству юстиціи. Въ 1863 г. переведенъ въ департаментъ герольдіи Правительствующаго Сената и назначенъ секретаремъ 1 отд. 3 департамента. Въ 1867 г. назначенъ оберъ-секретаремъ 1 департамента, а въ 1868 г.—членомъ С.-Петербургскаго окруж. суда. Въ томъ же году назначенъ чиновникомъ за оберъ-прокурорскій столъ въ Сенатѣ, пожалованъ камергеромъ Высочайшаго Двора и назначенъ состоять при Великой Княгинѣ Еленѣ Павловнѣ. Въ 1869 г. назначенъ представителемъ министерства юстиціи въ учрежденную при министерствѣ внутр. дѣлъ коммиссію для разсмотрѣнія проектовъ инструкціи С.-Петербургской рѣчной полиціи и правилъ о судоходствѣ по городскимъ С.-Петербургскимъ водамъ и содержаніи наводныхъ сооруженій. Въ 1872 г. назначенъ лифляндскимъ вице-губернаторомъ, а черезъ 2 г.—лифляндскимъ губернаторомъ. Участвовалъ въ коммиссіяхъ при министерствѣ внутр. дѣлъ по поводу примѣненія городоваго положенія: а) въ Остзейскихъ губерніяхъ, б) Прибалтійскихъ губер. Въ 1882 г. причисленъ къ министерству внутреннихъ

дѣлъ. Въ томъ же году командированъ въ Вяземскій, уѣздъ, Смоленской губ., для устраненія возникшихъ безпорядковъ; успѣшно выполнивъ это порученіе, командированъ въ Казанскую губернію для изслѣдованія причинъ начавшагося голода и для изысканія мѣръ къ быстрому устраненію этого народнаго бѣдствія. Въ 1884 г. назначенъ харьковскимъ губернаторомъ. Въ 1886 г. переведенъ на тотъ же постъ во Псковъ. Въ мартѣ 1888 г.— Всемилостивѣйше повелѣно присутствовать въ 4 д-тѣ Сената. Въ 1889 г. перемѣщенъ въ гражд. кассаціон. департаментъ. Въ 1891 г. назначенъ президентомъ евангелическо-лютеранской генеральной консисторіи. Въ 1894 г. назначенъ въ составъ коммиссіи, образованной при министерствѣ юстиціи для пересмотра законоположеній по судебной части, въ 1895 году—перемѣщенъ въ гражданскій кассац. д-тъ. Въ 1895 году перемѣщенъ въ соединенное присутствіе 1 и кассац. департаментовъ Сената. 17 сентября 1898 г. Всемилостивѣйше повелѣно быть товарищемъ министра внутреннихъ дѣлъ, съ оставленіемъ въ званіи сенатора. Имѣетъ орденъ св. Александра Невскаго, командорскій знакъ 1 класса шведскаго ордена Полярной Звѣзды и прусскій—орд. Короны 2 ст.

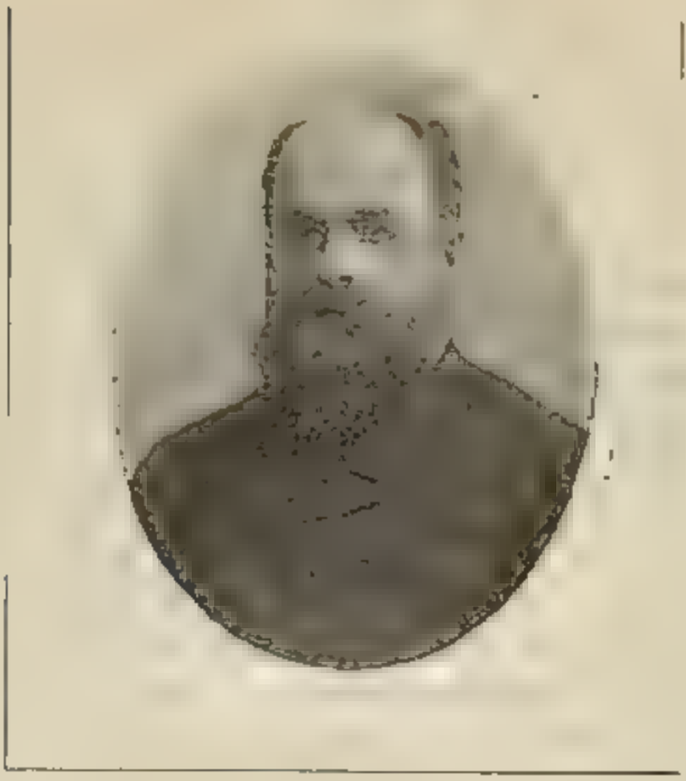

Анатолій Павловичъ Иващенковъ,

Тайный Совѣтникъ,

ТОВАРИЩЪ МИНИСТРА ФИНАНСОВЪ, СЕНАТОРЪ.

Изъ дворянъ. Род. въ 1842 г. Образованіе получилъ въ СПб. университетѣ, гдѣ въ 1862 г. окончилъ курсъ по юридическ. факультету со степенью кандидата, и первоначально около 30 лѣтъ прослужилъ въ Государств. контролѣ. За исключеніемъ времени съ марта по сентябрь 1892 г., когда И. былъ товарищемъ м-ра путей сообщенія, вся дальнѣйшая служба его принадлежитъ вѣдомству финансовъ. Поступивъ сначала младшимъ контролеромъ департ. вовн. отчетовъ, И. послѣдовательно занималъ должности старшаго ревизора, помощника управляющаго одесскою и управляющаго гродненскою контрольною палатою. Въ 1872 г. назначенъ вице-директоромъ канцеляріи Государственнаго контроля, а въ 1879 г., по окончаніи Восточной войны, предсѣдателемъ временной коммиссіи для повѣрки отчетности дѣйствующей арміи. По закрытіи этой коммиссіи, въ 1881 году, И. назначенъ генералъ-контролеромъ департамента военной и морской отчетности, а въ 1883 г. перемѣщенъ на такую же должность въ департаментъ гражданской отчетности. Состоя въ этой послѣдней должности, принималъ непосредственное участіе въ организаціи контрольнаго надзора надъ казенными и частными желѣзными дорогами. Завѣдываніе этимъ надзоромъ, а также работами по составленію финансовыхъ отчетовъ, по составленію государ-

ственныхъ росписей, было сохранено за нимъ и по назначеніи, въ 1886 г., членомъ совѣта Государствен. контроля. Въ мартѣ 1892 года Всемилостивѣйше повелѣно быть товарищемъ м-ра путей сообщенія, а въ сентябрѣ того же года — товарищемъ министра финансовъ. Въ 1895 году назначенъ сенаторомъ, съ оставленіемъ въ должности товарища министра. Имѣетъ орденъ св. Александра Невскаго. И. участвовалъ, въ качествѣ члена или предсѣдателя, во многихъ коммиссіяхъ и совѣщаніяхъ: въ 1872 году въ коммиссіи по пересмотру казачьихъ законоположеній; въ 1873 г.—въ коммиссіи для предварительнаго разсмотрѣнія вопроса о введеніи въ таможняхъ фактическаго контроля; въ 1874 г.—въ коммиссіи при м-вѣ внутреннихъ дѣлъ для разсмотрѣнія, предположеній о порядкѣ исполненія мѣрами правительства тѣхъ потребностей, удовлетвореніе которыхъ признано для городовъ и земства обязательными, когда со стороны ихъ не сдѣлано по сему надлежащихъ распоряженій, а также о порядкѣ разрѣшенія пререканій между ними и правительствомъ; въ 1880 году—состоялъ членомъ Высочайше учрежденной разсчетной коммиссіи по дѣламъ съ контрагентами и коммиссіонерами бывшей дѣйствующей арміи; въ 1881 г. былъ представителемъ въ учрежденномъ при м-вѣ финансовъ совѣщаніи по разсмотрѣнію претензій правительства и поддан. Румынін къ нашему правительству; въ 1883 г.—предсѣдателемъ коммиссій: 1) для разсмотрѣнія порядка взиманія и контроля Государствен. сбора на желѣзныхъ дорогахъ и 2) для установленія фактической провѣрки расходовъ по шоссейнымъ и водянымъ сообщеніямъ; въ 1884 г.—предсѣдателемъ коммиссіи для обсужденія вопросовъ, касающихся улучшенія счетоводства и отчетности по суммамъ, ассигнуемымъ на платежи по государственнымъ займамъ. Въ 1885 г. на И. возложено дѣлопроизводство въ коммиссіи для обсужденія вопросовъ, возникшихъ изъ ревизіи оборотовъ Главнаго общества россійскихъ желѣзныхъ дорогъ по эксплоатаціи Николаевской ж. д. за время съ 1868 г. по 1882 г.; въ томъ же году предсѣдательствовалъ въ коммиссіи для обсужденія вопроса о сближеніи данныхъ по отчетамъ кассовому и объ исполненіи Государственной росписи; въ 1886 г.—назначенъ предсѣдателемъ коммиссіи для провѣрки необревизованныхъ отчетовъ частныхъ желѣзныхъ дорогъ; въ 1891 году—предсѣдателемъ особыхъ совѣщаній: 1) по вопросу о постройкѣ казанской ж. д. и 2) по вопросу о преобразованіи рязанско-козловской въ рязанско-уральскую ж. д.; въ 1892 г.—предсѣдателемъ коммиссій: 1) по вопросу о мѣрахъ къ облегченію золотопромышленности и къ увеличенію поступленія золота въ казну и 2) по вопросу объ установленіи особаго сбора въ пользу казны съ проходящихъ черезъ СПб. кронштадтскій портъ товаровъ; кромѣ того, назначенъ членомъ Высочайше учрежденной коммиссіи по пересмотру устава Государственнаго банка, членомъ комитета финансовъ и предсѣда-

телемъ коммиссіи по вопросу объ измѣненіи дѣйствующей системы взиманія ½% судоходнаго сбора; въ 1893 г.—предсѣдателемъ коммиссій: 1) по вопросу о перерасходахъ по эксплоатаціи казенныхъ желѣзныхъ дорогъ, 2) о преобразованіи грязе-царицынской ж. д. въ общество юго-восточныхъ ж. д. и 3) по преобразованію управленія пограничною стражею; въ 1894 году—предсѣдателемъ коммиссій: 1) по опредѣленію финансоваго положенія эмеритальной кассы военно-сухопутнаго вѣдомства и 2) по постройкѣ архангельской ж. д.; въ 1896 г.—членомъ коммиссіи по пересмотру устава о службѣ гражданской, подъ предсѣдательствомъ статсъ-секретаря Е. А. Перетца.

Владиміръ Николаевичъ Коковцовъ,

Тайный Совѣтникъ,

ТОВАРИЩЪ МИНИСТРА ФИНАНСОВЪ.

Изъ дворянъ. Окончивъ курсъ въ Имп. Александров. лицеѣ въ декабрѣ 1872 г., вступилъ на службу въ 1873 г. въ д-тъ министерства юстиціи, гдѣ послѣдовательно занималъ должности млад. помощника столоначальника, старшаго помощника, столоначальника статистическаго, а затѣмъ уголовнаго отдѣленія. Въ 1878 г. командированъ за границу для ознакомленія съ тюремнымъ вопросомъ и, по возвращеніи изъ командировки, переведенъ на службу въ м—во внутреннихъ дѣлъ, съ назначеніемъ и. д. инспектора V класса главнаго тюремнаго управленія. Въ 1882 г. назначенъ помощникомъ начальника главнаго тюремнаго управленія. Прослуживъ въ этой должности свыше 8 лѣтъ, принималъ близкое участіе въ трудахъ Высочайше учрежденнаго въ 1884 году комитета по постройкѣ краткосрочной тюрьмы въ С.-Петербургѣ; кромѣ того, много поработалъ надъ составленіемъ новаго изданія „Уставовъ о ссыльныхъ и содержащихся подъ стражею", за что удостоенъ Монаршаго благоволенія. Въ 1890 г. назначенъ помощникомъ статсъ-секретаря Государственнаго Совѣта и предсѣдателемъ хозяйственнаго комитета и Государственной канцеляріи; въ 1891 г.—и. д. статсъ-секретаря по сѣтному отдѣленію д-та Государственной экономіи; въ 1892 г.—статсъ-

секретаремъ втораго д-та. Въ 1895 г. К. Всемилостивѣйше повелѣно быть товарищемъ государственнаго секретаря, а 1 марта 1896 г.—товарищемъ министра финансовъ. Съ 14 мая 1896 г. въ чинѣ тайнаго совѣтника. Имѣетъ орденъ св. Анны 1 ст.

Александръ Алексѣевичъ Нарышкинъ,

Дѣйствительный Статскій Совѣтникъ,

ТОВАРИЩЪ МИНИСТРА ЗЕМЛЕДѢЛІЯ И ГОСУДАРСТВЕННЫХЪ ИМУЩЕСТВЪ.

Родился 15 октября 1839 года. Воспитывался въ Московскомъ и Гейдельбергскомъ университетахъ, а степень кандидата историко-филологическаго факультета получилъ въ Петербургскомъ университетѣ. Состоялъ съ декабря 1862 г. кандидатомъ къ мировымъ посредникамъ въ Орловскомъ уѣздѣ; въ 1866 г. избранъ предсѣдателемъ Орловской уѣздной земской управы; въ 1867 году—участковымъ мировымъ судьей и предсѣдателемъ Орловскаго съѣзда мировыхъ судей; пробылъ въ этихъ должностяхъ два трехлѣтія. Въ іюнѣ 1874 года назначенъ редакторомъ департамента министерства юстиціи; въ томъ же году избранъ предсѣдателемъ Орловской губернской земской управы. Въ 1876—77 годахъ состоялъ уполномоченнымъ Московскаго и Петербургскаго славянскихъ комитетовъ въ Сербіи и Болгаріи; затѣмъ поступилъ охотникомъ въ 62 пѣхотный Суздальскій полкъ, состоялъ ординарцемъ при ген.-ад. Скобелевѣ 2-мъ, участвовалъ въ сраженіи подъ Шейновымъ 28 декабря 1877 года, произведенъ въ унт.-офиц. Уволившись изъ военной службы въ январѣ 1879 г., вновь избранъ почетнымъ и потомъ участковымъ судьею по Орловскому округу; въ 1883 г. назначенъ окружнымъ инспекторомъ Московскаго учебнаго округа; а въ 1884 г. управляющимъ государственными имуществами Прибалтійскихъ губерній. Высочайшимъ указомъ

23 сентября 1892 г. назначенъ подольскимъ губернаторомъ, а 31 января 1894 года—товарищъ министра государственныхъ имуществъ. Имѣетъ орденъ св. Станислава 1 ст., св. Владиміра 3 ст., знакъ отличія военнаго ордена св. Георгія 4 ст., медаль въ память войны съ турками 1877—1878 г., знакъ отличія за введеніе въ дѣйствіе Положенія 19 февраля 1861 года, сербскіе ордена Такова, св. Саввы 1 ст. и черногорскій-кн. Даніила 3 ст. Почетный гражданинъ города Каменца-Подольскаго и почетный мировой судья Каменецкаго округа.

Николай Павловичъ Петровъ,

Генералъ-Лейтенантъ,

ТОВАРИЩЪ МИНИСТРА ПУТЕЙ СООБЩЕНІЯ.

Родился въ 1836 г. въ дворянской семьѣ Новгородской губ., Бѣлозерскаго уѣзда. Среднее образованіе получилъ въ бывшемъ дворянскомъ полку, а затѣмъ, произведенный, въ 1855 г., въ чинъ прапорщика л.-гв. Финляндскаго полка, поступилъ въ офицерскіе классы Николаевскаго инженернаго училища. Для дальнѣйшаго усовершенствованія въ наукахъ П. слушалъ лекціи въ гражданскихъ высшихъ учебныхъ заведеніяхъ, между прочимъ, въ бывшемъ педагогическомъ институтѣ, гдѣ онъ какъ и въ Николаевскомъ училищѣ главнымъ образомъ интересовался увлекательными лекціями знаменитаго математика М. В. Остроградскаго. Изученіе прикладной механики П. началъ въ СПо. Технологическомъ институтѣ, вскорѣ сдѣлалъ самостоятельные проекты нѣкоторыхъ машинъ для перестраивавшагося тогда Охтенскаго пороховаго завода. Въ 1865 г. штабсъ-капитанъ П. командированъ за границу на одинъ годъ для усовершенствованія въ прикладной механикѣ и, по возвращеніи въ Россію въ 1866 г., сдѣланъ преподавателемъ разныхъ частей упомянутаго предмета въ Николаевской инженерной академіи и въ Технологическомъ институтѣ. Съ этого времени начинается его дѣятельность какъ преподавателя разныхъ отраслей инженерныхъ знаній. Въ 1868 г. утвержденъ въ званіи адъюнктъ-профессора Николаевской инженерной академіи и приступилъ къ преподаванію практической механики. Въ 1871 г. ввелъ въ Технологическомъ институтѣ новый курсъ

о подвижномъ составѣ желѣзныхъ дорогъ, что побудило учебный комитетъ Технологическаго института избрать П. въ число профессоровъ этого заведенія. Въ 1873 году главное общество Россійскихъ желѣзныхъ дорогъ пригласило его въ составъ инженеровъ, разрѣшающихъ техническіе вопросы выдвигаемые желѣзнодорожной практикой, и съ этого времени начинается его дѣятельность какъ инженера-практика, въ которую между прочимъ вошла и командировка его экспертомъ на Всемірную Выставку 1876 г. въ Филадельфіи. Въ 1888 году П. назначенъ предсѣдателемъ временнаго управленія казенныхъ желѣзныхъ дорогъ. При немъ съ 1888—91 года протяженіе казенныхъ желѣзныхъ дорогъ возросло вдвое; въ составъ ихъ вошло нѣсколько крупныхъ частныхъ дорогъ: Рязско-Вяземская, Курско-Харьково-Азовская, Моршанско-Сызранская, Закавказская, Либаво-Роменская и были окончены постройки нѣсколькихъ казенныхъ желѣзныхъ дорогъ, въ томъ числѣ Самаро-Златоустовской. Въ это же время строился большой тоннель на Закавказской дорогѣ, въ Сурамѣ, стоившій болѣе 5.000.000 рублей; началась постройка дороги въ наиболѣе отдаленной окраинѣ Россіи—въ Уссурійскомъ краѣ и изучались проекты постройки дорогъ черезъ всю Сибирь. Въ 1892 г. П. назначенъ сначала директоромъ Департамента желѣзныхъ дорогъ и затѣмъ предсѣдателемъ инженернаго совѣта. Настоящій постъ П. занимаетъ съ 1893 года. Состоитъ почетнымъ членомъ Императорской академіи наукъ и Московскаго политехническаго общества; членомъ конференціи и заслуженнымъ профессоромъ Николаевской академіи наукъ. П. принадлежитъ цѣлый рядъ выдающихся работъ, многія изъ которыхъ награждены высшими преміями Императорской академіи наукъ, Императорскаго Русскаго Техническаго Общества и другими учрежденіями и обществами. Важнѣйшія изъ его работъ: „Очертаніе зубцовъ круглыхъ цилиндрическихъ колесъ дугами круга", „О непрерывныхъ тормазныхъ системахъ", „Объ изнашиваніи и пробѣ стальныхъ шинъ", „Храненіе и перегрузка хлѣбнаго зерна и каменнаго угля", „Треніе въ машинахъ", „Практическіе результаты опытовъ и гидродинамической теоріи съ примѣненіемъ къ желѣзнымъ дорогамъ и бумагопрядильнямъ", „Resultats les plus marquants de l'etude theorique et experimentale sur les frottement mediat", „Опредѣленіе скорости поѣзда на желѣзной дорогѣ при возможномъ увеличеніи вѣроятности безопаснаго движенія", „Насадка шинъ на колеса и колеса на оси". „Измѣненіе ихъ размѣровъ и величинъ, развивающихся въ нихъ напряженій", „Опасныя скорости движенія паровоза", „О наивыгоднѣйшихъ скоростяхъ движенія товарныхъ поѣздовъ и о способахъ опредѣленія скоростей военныхъ поѣздовъ на желѣзной дорогѣ" и др. Имѣетъ орденъ св. Александра Невскаго.

Александръ Семеновичъ Стишинскій,

Дѣйствительный Статскій Совѣтникъ,

ТОВАРИЩЪ ГОСУДАРСТВЕННАГО СЕКРЕТАРЯ.

Изъ дворянъ. Родился въ 1852 году. Окончивъ въ 1872 году курсъ въ Московскомъ университетѣ по юридическому факультету со степенью кандидата, вступилъ въ службу въ д-тъ общихъ дѣлъ м-ва внутреннихъ дѣлъ; въ 1873 г. перешелъ въ Государственную канцелярію въ отдѣленіе законовъ, а въ 1878 г.—въ отдѣленіе дѣлъ государственнаго секретаря; въ 1882 г. назначенъ помощникомъ статсъ-секретаря Государственнаго Совѣта; въ 1886 г.—чиновникомъ особыхъ порученій V класса при министрѣ внутреннихъ дѣлъ; въ 1889 г.—помощникомъ управляющаго земскимъ отдѣломъ и членомъ состоящаго при отдѣлѣ присутствія по крестьянскимъ дѣламъ губерній Царства Польскаго; въ 1892 г.—предсѣдателемъ учрежденной при отдѣлѣ коммиссіи по вопросу о мѣрахъ къ обезпеченію правильнаго отбыванія евреями воинской повинности; въ 1893 г.—представителемъ отъ м-ва внутреннихъ дѣлъ въ составъ подготовительной коммиссіи, учрежденной для предварительнаго разсмотрѣнія мѣропріятій по устройству переселенцевъ въ Сибири и по другимъ вопросамъ, связаннымъ съ этимъ дѣломъ. Въ томъ же году назначенъ управляющимъ земскимъ отдѣломъ, представителемъ отъ м-ва въ Высочайше учрежденную коммиссію для разработки основныхъ началъ земельнаго устройства населенія Алтайскаго горнаго

округа вѣдомства Кабинета Его Величества, членомъ Высочайше учрежденной коммиссіи для пересмотра устава о народномъ продовольствіи; въ 1894 г.— членомъ особыхъ совѣщаній по пересмотру положенія о крестьянскомъ поземельномъ банкѣ и по переселенческому дѣлу, представителемъ въ коммиссію при м–вѣ земледѣлія для разсмотрѣнія проекта и общихъ положеній о поземельномъ устройствѣ крестьянъ сибирскихъ губерній, членомъ особаго совѣщанія при главномъ штабѣ для обсужденія проекта инструкціи объ учетѣ и распредѣленіи по ополченскимъ частямъ отставныхъ военныхъ офицерскихъ чиновъ, представителемъ отъ м–ва въ Высочайше учрежденныя при м–вѣ юстиціи коммиссіи: 1) для пересмотра законоположеній по судебной части и 2) по вопросу объ улучшеніи судоустройства и судопроизводства въ Сибири, а также принималъ участіе въ засѣданіяхъ статистическаго комитета по вопросу о производствѣ всеобщей народной переписи. Съ 4 марта 1893 г.— товарищъ государственнаго секретаря. Имѣетъ орденъ св. Анны 1 ст.

Александръ Сергѣевичъ Танѣевъ,

Гофмейстеръ Двора Его Императорскаго Величества,

ПОМОЩНИКЪ УПРАВЛЯЮЩАГО СОБСТВЕННОЮ ЕГО ИМП. ВЕЛИЧЕСТВА КАНЦЕЛЯРІЕЮ, ПРЕДСѢДАТЕЛЬ ВЫСОЧАЙШЕ УЧРЕЖДЕННАГО ПРИ КАНЦЕЛЯРІИ ЕГО ВЕЛИЧЕСТВА ХОЗЯЙСТВЕННАГО КОМИТЕТА, ЧЛЕНЪ КОМИТЕТА О СЛУЖБѢ ЧИНОВЪ ГРАЖДАНСКАГО В-ВА И О НАГРАДАХЪ, ВИЦЕ-ПРЕДСѢДАТЕЛЬ СОСТОЯЩАГО ПОДЪ НЕПОСРЕДСТВЕННЫМЪ ЕЯ ИМП. ВЕЛИЧЕСТВА ГОСУДАРЫНИ ИМПЕРАТРИЦЫ АЛЕКСАНДРЫ ѲЕОДОРОВНЫ ПРЕДСѢДАТЕЛЬСТВОМЪ КОМИТЕТА ПОПЕЧИТЕЛЬСТВА О ДОМАХЪ ТРУДОЛЮБІЯ И РАБОТ. ДОМАХЪ.

Изъ дворянъ. Окончивъ курсъ въ СПб. университетѣ по юридическому факультету со степенью кандидата правъ, вступилъ въ службу 3 апрѣля 1873 г. кандидатомъ на судебныя должности при гражданскомъ кассаціонномъ д-тѣ Правительствующаго Сената; въ 1874 г. причисленъ къ д-ту м-ва юстиціи и назначенъ младшимъ помощникомъ столоначальника законодательнаго отдѣл. этого д-та; въ 1875 г. утвержденъ въ званіи дѣйствительнаго члена совѣта дома призрѣнія бѣдныхъ дѣтей въ С.-Петербургѣ и назначенъ чиновникомъ особыхъ порученій VI класса при министрѣ юстиціи; въ 1876 г.— назначенъ почетнымъ мировымъ судьею Заславско-Острогскаго округа

Волынской губ. командированъ въ Царство Польское, для содѣйствія м-ру юстиціи, по предмету принятія необходимыхъ мѣръ по введеніи тамъ судебной реформы; въ 1877 г. командированъ въ уголовное отдѣленіе д-та, для занятій по производству дѣлъ по государственнымъ преступленіямъ; въ томъ же году командированъ въ губерніи: Московскую, Тульскую, Калужскую, Харьковскую, Орловскую, Полтавскую и Кіевскую для содѣйствія м-ру юстиціи, въ обозрѣніи имъ по Высочайшему повелѣнію, нѣкоторыхъ судебныхъ учрежденій округовъ Московской, Харьковской и Одесской судебныхъ палатъ; въ 1878 г. командированъ въ Кишиневъ и Измаилъ для участія въ пріемѣ отъ румынскаго правительства дѣлъ, имуществъ и учрежденій судебнаго вѣдомства присоединяемой къ Россіи по берлинскому трактату части Бессарабіи; въ 1879 г. назначенъ помощникомъ старшаго чиновника отдѣленія Собственной Его Императорскаго Величества канцеляріи; въ 1880 году—начальникомъ отдѣленія канцеляріи комитета министровъ; въ 1886 году—пожалованъ въ званіе камергера Двора Его Императорскаго Величества; въ 1887 г.—назначенъ состоящимъ при Собственной Его Императорскаго Величества канцеляріи; въ 1888 г.—членомъ Высочайше учрежденной при этой канцеляріи постоянной коммиссіи, для разсмотрѣнія поступающихъ въ канцелярію ходатайствъ начальствъ благотворительныхъ обществъ объ измѣненіи уставовъ послѣднихъ; въ 1889 году -старшимъ чиновникомъ и членомъ Высочайше учрежденной при канцеляріи постоянной наградной коммиссіи; въ 1892 г.—помощникомъ управляющаго канцеляріею Его Величества и членомъ комитета для разсмотрѣнія представленій къ Высочайшимъ наградамъ; 6 мая 1894 г., въ виду преобразованія этого комитета, на него возложено завѣдываніе инспекторскимъ отдѣломъ Собственной Его Императорскаго Величества канцеляріи; въ 1895 г. пожалованъ въ гофмейстеры и назначенъ товарищемъ предсѣдателя совѣта состоящаго подъ Высочайшимъ покровительствомъ Его Величества пріюта для призрѣнія дѣтей, на время нахожденія родителей въ больницахъ, и 21 сентября того же года—вице-предсѣдателемъ состоящаго подъ непосредственнымъ Ея Имп. Величества Государыни Императрицы Александры Ѳеодоровны предсѣдательствомъ комитета попечительства о домахъ трудолюбія и работныхъ домахъ. Имѣетъ орденъ св. Анны 1 ст.

Баронъ Владиміръ Борисовичъ Фредериксъ,

Генералъ-Адъютантъ, Генералъ-Лейтенантъ,

ШТАЛМЕЙСТЕРЪ ВЫСОЧАЙШАГО ДВОРА, ПОМОЩНИКЪ МИНИСТРА ИМПЕРАТОРСКАГО ДВОРА И УПРАВЛЯЮЩІЙ ПРИДВОРНО-КОНЮШЕННОЮ ЧАСТЬЮ.

Родился 16 ноября 1838 г., вступилъ въ службу 17 марта 1858 г. въ 4-й дивизіонъ л.-гв. коннаго полка; въ корнеты произведенъ 25 марта 1858 г.; въ 1871 г. назначенъ флигель-адъютантомъ къ Его Императорскому Величеству; въ 1875 г., назначенъ, въ чинѣ полковника, командующимъ л.-гв. конным полкомъ; въ 1879 г. произведенъ въ ген.-маіоры, съ назначеніемъ въ Свиту Его Величества; въ 1881 г. назначенъ также командиромъ 1 бригады 1 гвардейской кавалерійской дивизіи; въ 1882 г. — членомъ главной коммиссіи по устройству и образованію войскъ въ періоды занятій 188$^1/_2$ гг. Л.-гв. конным полкомъ командовалъ до 14 іюля 1883 года. 7 декабря 1884 года назначенъ членомъ главнаго военнаго суда; съ 16 марта 1891 г.—въ должности шталмейстера Двора Его Императорскаго Величества и управляющій придворною конюшенною частью; въ томъ же году произведенъ въ ген.-лейтенанты и пожалованъ въ шталмейстеры; съ 4 декабря 1893 г.—помощникомъ министра Императорскаго Двора; 24 марта 1898 г. назначенъ генералъ-адъютантомъ къ Его Величеству. Имѣетъ орденъ Бѣлаго Орла и мн. иностранныхъ.

Владиміръ Павловичъ Череванскій,

Тайный Совѣтникъ,

ТОВАРИЩЪ ГОСУДАРСТВЕННАГО КОНТРОЛЕРА, СЕНАТОРЪ,

Изъ дворянъ. Родился 31 октября 1836 г. въ Симферополѣ. Окончивъ курсъ въ Херсонской гимназіи, поступилъ на службу въ одно изъ военныхъ учрежденій войскъ дѣйствовавшихъ въ Крыму. По окончаніи крымской кампаніи, онъ былъ отправленъ въ Петербургъ для окончанія счетныхъ дѣлъ расформированной арміи. Въ Петербургѣ на Ч. обратилъ вниманіе тогдашній государственный контролеръ В. А. Татариновъ, по приглашенію котораго онъ и перешелъ въ 1864 году на службу въ Государственный контроль. Здѣсь Ч. быстро выдѣлился, благодаря своимъ выдающимся способностямъ и необыкновенному трудолюбію; въ 1865 году назначенъ старшимъ ревизоромъ С.-Петербургской контрольной палаты; въ 1867 году командированъ въ Ташкентъ для открытія Туркестанской контрольной палаты и введенія въ только что покоренномъ краѣ новой тогда системы единства кассъ; въ 1869 году назначенъ управляющимъ этой палатой, въ послѣдней должности Ч. оставался до 1883 г., ревностно отстаивая на далекой окраинѣ интересы казны и неутомимо борясь съ разнообразными хищеніями. Въ 1880 году, по личной просьбѣ и настоянію Скобелева, принялъ на себя завѣдываніе полевымъ контролемъ при войскахъ, дѣйствовавшихъ въ Закаспійскомъ краѣ, оставаясь управляющимъ палатой. Дѣятельност

Ч. во время Ахалъ-Текинской экспедиціи была чрезвычайно плодотворна, она заключалась между прочимъ въ введеніи системы предварительнаго контроля въ хозяйствѣ военнаго времени. За особые труды подъ выстрѣлами непріятеля въ продолженіе осады и штурма крѣп. Геокъ-Тепе, Ч. былъ пожалованъ орденомъ св. Станислава 1 ст. съ мечами. Къ этому времени относится замѣчательный эпизодъ въ дѣятельности Ч.: прокормленіе по личной его иниціативѣ и программѣ, безъ малѣйшаго расхода казны, 5.000 текинскихъ женщинъ и дѣтей, брошенныхъ послѣ взятія Геокъ-Тепе въ зимнее время на произволъ судьбы. Въ 1883 г. Ч. назначенъ управляющимъ Московскою контрольною палатою, въ слѣдующемъ году директоромъ канцеляріи Государственнаго контроля, а съ 31 іюля 1889 г. занимаетъ постъ товарища государственнаго контролера; съ 1894 года—сенаторъ. Имѣетъ орденъ св. Александра Невскаго.

Ч. видный литераторъ. Свою литературную дѣятельность началъ въ 1859 году, разсказомъ „Петръ Петровичъ Петроконенко", появившимся въ „Сынѣ Отечества", едва ли не наиболѣе распространеномъ тогда изданіи. Разсказъ имѣлъ успѣхъ и открылъ автору дорогу въ другіе органы, гдѣ Ч. помѣщалъ свои беллетристическія произведенія, а также экономическія статьи и корреспонденціи. Во всѣхъ своихъ произведеніяхъ, Ч., затрогивавшій вопросы обыденной жизни, мастерски рисуетъ бытовыя картины и вообще старается пробудить въ сердцахъ читателей любовь къ ближнему. Рѣдкая наблюдательность, тонкій юморъ, живой языкъ и увлекательность разсказа, вотъ отличительныя черты литературнаго дарованія Ч. Въ произведеніяхъ его, общее число которыхъ весьма значительно—до 180, чувствуется, что авторъ обладаетъ цѣльнымъ, строго продуманнымъ міросозерцаніемъ, виденъ писатель, ненавидящій всякую аффектацію и фальшь и готовый всѣми силами своего яркаго дарованія придти на помощь всему честному, искреннему и безхитростному. Произведенія Ч. оставляютъ въ читателѣ бодрящее впечатлѣніе и понятно, почему, въ 1894 г., когда праздновалось сорокалѣтіе служебной дѣятельности Ч., въ литературѣ было выражено сожалѣніе, къ счастію не оправдавшееся, что такой выдающійся талантъ прервалъ свое литературное служеніе. Сочиненія Ч разбросанныя въ разныхъ изданіяхъ не издавались имъ отдѣльно, хотя они до сихъ поръ сохранили значеніе и читаются съ интересомъ. Послѣднее произведеніе Ч.—историческая хроника „Подъ боевымъ огнемъ" вышло въ 1896 г.; это прекрасное изданіе съ иллюстраціями лучшихъ нашихъ художниковъ. Литературная критика выказала по отношенію къ этой книгѣ примѣръ рѣдкаго единодушія, согласно признавъ ее однимъ изъ выдающихся произведеній изящной литературы за послѣднее время. Ч. описываетъ здѣсь главнымъ образомъ Ахалъ-Текинскую экспедицію и проявляетъ замѣчательную свѣжесть дарованія. Мощная творческая фантазія,

колоритность описанія, мягкое, исполненное истиннаго человѣческаго чувства добродушіе, нерѣдко смѣняющееся однако ѣдкимъ и, не смотря на сдержанность автора, безпощаднымъ сарказмомъ, удивительное знаніе Востока, его нравовъ, вѣрованій, языка, необыкновенная выдержанность стиля, особенно тамъ, гдѣ Ч. ведетъ читателя въ среду техницевъ, бытъ которыхъ онъ очевидно превосходно изучилъ—все это обаятельно дѣйствуетъ на читателя.

Николай Павловичъ Шишкинъ,

Тайный Совѣтникъ, Статсъ-Секретарь,

ТОВАРИЩЪ МИНИСТРА ИНОСТРАННЫХЪ ДѢЛЪ.

Изъ дворинъ. Родился въ 1830 г. Образованіе получилъ въ Императорскомъ Александровскомъ лицеѣ; въ службу вступилъ 13 іюня 1847 г. въ канцелярію начальника Ярославской губ., гдѣ въ 1852 г. назначенъ старшимъ чиновникомъ; 12 апрѣля 1853 г. переведенъ въ азіятскій д-тъ м-ва иностранныхъ дѣлъ, гдѣ послѣдовательно занималъ должности старшаго помощника столоначальника и младшаго столоначальника; въ 1857 г. находился при нашемъ посольствѣ въ Парижѣ; въ 1859 г. назначенъ секретаремъ при генеральномъ консульствѣ въ Бухарестѣ; въ 1861 г.—консуломъ въ Адріанополь; въ 1863 г.—генеральнымъ консуломъ въ Бѣлградъ, гдѣ съ 1868 г. состоялъ въ званіи дипломатическаго агента и генеральнаго консула въ княжествѣ Сербіи; въ 1875 г.—чрезвычайнымъ посланникомъ и полномочнымъ министромъ при Сѣверо-Американскихъ Штатахъ; въ 1880 г.—переведенъ на тотъ же постъ при королѣ Эллиновъ; въ 1884 г.—при дворѣ короля шведскаго и норвежскаго; съ 1891 г.—товарищъ министра иностранныхъ дѣлъ; съ 14 января по 7 марта 1895 г. былъ временно управляющимъ министерствомъ. Съ 24 марта 1896 г.—статсъ-секретарь Его Императорскаго Величества. Имѣетъ орденъ св. Александра Невскаго и мн. иностранныхъ.

ВЫСШЕЕ
ПРАВОСЛАВНОЕ ДУХОВЕНСТВО.

ВЫСШЕЕ ДУХОВЕНСТВО
ПРОЧИХЪ ХРИСТІАНСКИХЪ ИСПОВѢДАНІЙ.

Высокопреосвященный Палладій,

Митрополитъ С.-Петербургскій и Ладожскій,

первенствующій членъ св. Синода.

(Въ мірѣ Павелъ Ивановичъ Раевъ). Сынъ священника Нижегородской епархіи, родился 20 іюня 1827 г., среднее образованіе получилъ въ Нижегородской духовной семинаріи, а высшее въ Казанской духовной акад., гдѣ окончилъ курсъ въ 1852 г. со степенью магистра. По окончаніи курса, былъ въ Нижегородской духовной семинаріи преподавателемъ логики и психологіи и, кромѣ того, татарскаго языка. Не оставляя службы при семинаріи, онъ былъ рукоположенъ въ священники; овдовѣвъ въ 1861 г., постригся въ монахи и назначенъ инспекторомъ семинаріи. Въ 1862 г. возведенъ въ санъ архимандрита, а въ слѣдующемъ году переведенъ инспекторомъ въ Петербургскую семинарію, и здѣсь былъ ректоромъ съ 1864 по 1866 г. Въ 1866 г. рукоположенъ во епископа Ладожскаго, викарія Петербургской епархіи, а въ 1869 г. получилъ назначеніе на самостоятельную каѳедру въ Вологду. Отсюда назначенъ на каѳедру Тамбовскую (1873—1876) и потомъ Рязанскую (1876—1882). Памятникомъ его пастырской дѣятельности въ этихъ епархіяхъ остались основанныя при немъ общества: миссіонерское противораскольническ. Богородично-Казанское въ Тамбовѣ и св. Василія Рязанскаго въ Рязани. Духовенство ввѣренныхъ ему епархій выразило свое почтеніе и любовь къ своему архипастырю

учрежденіемъ стипендій въ духовно-учебныхъ заведеніяхъ въ честь его имени. Въ Вологдѣ ввелъ выборное начало въ сферѣ благочинныхъ, учредилъ эмеритальную кассу для духовенства и сиротскій пріютъ при мѣстномъ женскомъ монастырѣ, открылъ приготовительные классы при училищахъ. Въ Тамбовѣ основалъ общежитія при семинаріи и двухъ училищахъ. Въ Рязани учредилъ эмеритальную кассу для духовенства, выстроилъ великолѣпный домъ для женскаго епархіальнаго училища. Въ 1879 и въ 1885 гг. вызываемъ былъ для присутствованія въ Святѣйшемъ Сунодѣ; въ 1883 г. присутствовалъ при коронованіи Александра III. Санъ архіепископа получилъ въ Рязани въ 1881 г., и въ 1886 г. ему указано быть архіеписк. Казанскимъ. Какъ многоопытный и выдающійся своими заслугами между іерархами, онъ въ 1886 г. удостоенъ рѣдкой для архіепископовъ награды—брильянтоваго креста на клобукѣ. Въ Казани учредилъ при академіи благотворительное общество для оказанія пособій студентамъ, увеличилъ число школъ и основалъ въ епархіи болѣе 200 церковно-приходскихъ школъ. При немъ состоялось въ Казани собраніе сѣверо-восточныхъ и поволжскихъ епископовъ; на этомъ собраніи обсуждались, по указанію Св. Сунода, вопросы о просвѣщеніи Христовою вѣрою магометанъ и др. иновѣрцевъ, объ обращеніи въ лоно православія раскольниковъ и сектантовъ и др. Въ 1887 году назначенъ экзархомъ Грузіи и здѣсь много потрудился надъ реставраціей древнихъ церквей, монастырей и другихъ памятниковъ церковной старины Грузіи и Кахетіи, привелъ въ образцовый порядокъ грузинскую духовную семинарію, основалъ мѣстный церковный органъ „Грузинскій Вѣстникъ“ и пр. Въ 1892 году назначенъ митрополитомъ С.-Петербургскимъ и Ладожскимъ, священ.-архимандритомъ Святотроицкія и Александро-Невскія Лавры и первенствующимъ членомъ Святѣйшаго Сунода. Почетный членъ Казанскаго университета, академіи наукъ и духовныхъ академій: С.-Петербургской, Кіевской и Казанской. Имѣетъ орденъ св. Андрея Первозваннаго. 14 мая 1896 года пожалованъ бриллантовымъ крестомъ для ношенія на митрѣ.

Преосвященный Іоаннъ,

Епископъ Нарвскій,

ВИКАРІЙ СПБ. ЕПАРХІИ.

(Въ мірѣ Іоаннъ Александр. Кратеровъ). Сынъ протоіерея Вологодской епархіи. Въ 1884 г., по окончаніи курса въ Московской духовной академіи со степенью магистра, назначенъ преподавателемъ Вологодской духовной семинаріи, а черезъ два года — Ярославской. Въ 1883 г. рукоположенъ въ священники и опредѣленъ ректоромъ Харьковской духовной семинаріи, съ возведеніемъ въ санъ протоіерея; въ 1893 г. постриженъ въ монашество и возведенъ въ санъ архимандрита; въ томъ же году назначенъ епископомъ Сумскимъ, въ слѣдующемъ—Елисаветградскимъ, а въ 1895 г.—Нарвскимъ, викаріемъ С.-Петербургской епархіи и ректоромъ СПб. духовной академіи. Имѣетъ орденъ св. Анны 1 ст.

Преосвященный Назарій,

Епископъ Гдовскій,

ВИКАРІЙ СПБ. ЕПАРХІИ.

(Въ мірѣ Николай Кирилловъ). Сынъ священника, уроженецъ Донской епархіи. Въ 1873 г. окончилъ курсъ въ Донской духовной семинаріи, въ слѣдующемъ году рукоположенъ въ священники и опредѣленъ законоучителемъ Богаевскаго приходскаго училища; въ 1880 году окончилъ курсъ въ Кіевской духовной академіи со степенью кандидата и назначенъ преподавателемъ Екатеринодарскаго училища, въ слѣдующемъ году - законоучителемъ Ростовскаго-на-Дону реальнаго училища, а въ 1883 г.— Новочеркасской мужской гимназіи; въ 1892 г. постриженъ въ монашество, возведенъ въ санъ архимандрита и назначенъ ректоромъ Ставропольской гимназіи. Въ 1893 г. назначенъ епископомъ Кирилловскимъ, а затѣмъ Гдовскимъ, викаріемъ СПб. епархіи. Имѣетъ орденъ св. Владиміра 3 ст. и украшенную драгоцѣнными камнями панагію.

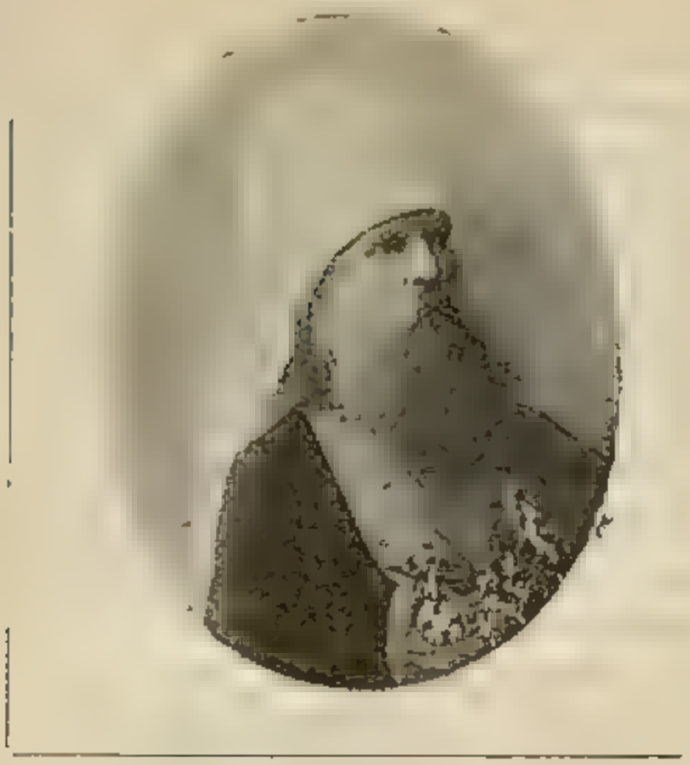

Высокопреосвященный Іоаннинкій,

Митрополитъ Кіевскій и Галицкій.

(Въ мірѣ Иванъ Рудневъ). Сынъ причетника Тульской епархіи, родился въ Вышнемъ-Скворчанѣ, Новосильскаго уѣзда, Тульской губерніи въ 1828 г. Первоначально учился въ Тульской семинаріи, а высшее образованіе получилъ въ Кіевской духовной академіи, изъ которой вышелъ въ 1849 году со степенью магистра богословія. Вступивъ въ томъ же году въ монашество, рукоположенъ въ іеромонахи и назначенъ преподавателемъ Кіевск. дух. акад.; въ 1854 г. возведенъ въ санъ архимандрита и черезъ два года назначенъ на должность инспектора Кіевской духовной академіи. Затѣмъ послѣдовательно занималъ должности ректора Кіевской духовной семинаріи (1858 г.) и акад. (1859 г.) и С.-Петербургской духов. акад. (1860 г.). Въ 1861 г. хиротонисанъ въ санъ епископа Выборгскаго, викарія Петербургской митрополіи, а въ 1864 г. получилъ самостоятельную каѳедру въ Саратовѣ, которую занималъ до 1873 г., когда былъ перемѣщенъ въ Нижній-Новгородъ. Въ 1877 г. возведенъ въ санъ архіепископа и въ томъ же году назначенъ экзархомъ Грузіи, архіепископомъ Кахетинскимъ и Картлійскимъ и членомъ Св. Синода. Въ 1882 г. возведенъ въ санъ митрополита Московскаго и Коломенскаго, а въ 1891 г. перемѣщенъ на Кіевскую митрополичью каѳедру. Поставленный сравнительно въ молодыхъ еще лѣтахъ во главѣ епархіи и быстро пройдя нѣсколько ступеней своего многополезнаго служенія до высок. поста митро-

полита, высокопреосвященный оставилъ по себѣ неизгладимую прекрасную память во всѣхъ мѣстахъ своего священнослуженія. Въ Саратовской епархіи онъ учредилъ общество взаимопомощи духовенства, учебно-заработный домъ для сиротъ всѣхъ сословій, пріютъ для малолѣт. сиротъ духовнаго званія, братство св. Креста и Саратовскій духовно-просвѣтител. союзъ для ослабленія раскола, открылъ свѣчной епархіальный заводъ, который значительно улучшилъ матеріальное положеніе мѣстнаго духовенства. Въ Нижегородской епархіи основалъ миссіонерское противъ раскола братство св. Креста, устроилъ учебно-ремесленный домъ и пріютъ для сиротъ духовенства, открылъ при Оранскомъ монастырѣ ремесленное училище для неспособныхъ къ ученію дѣтей духовенства, учредилъ пріютъ для малолѣтнихъ духовныхъ сиротъ и т. п. Въ Закавказ. краѣ не мало потрудился надъ установленіемъ согласія и взаимнаго довѣрія между населеніемъ и духовенствомъ, открылъ при помощи личныхъ пожертвованій женское епархіальное училище и установилъ въ Тифлисѣ воскресныя внѣбогослужебныя собесѣдованія. Во время управленія высокопреосвященнаго Московской епархіею имъ были организованы собесѣдованія со старообряд., созванъ въ Москвѣ миссіонерскій съѣздъ, основана эмеритальная касса для духовенства, открыто общежитіе для бѣдныхъ воспитанниковъ духов. семинарій Виленской и Москов. и проч. Такою же плодотвор. дѣятельностью отличается служеніе высокопреосвящен. Іоанникія на Кіевской митрополичьей каѳедрѣ. Здѣсь имъ, между прочимъ, учреждено общество религіозно-нравственнаго просвѣщенія народа въ духѣ православной церкви и взаимновспомогательное о-во духовенству Кіевской епархіи; послѣднему высокопреосвященный пожертвовалъ при основаніи изъ своихъ личныхъ средствъ десять тысячъ рублей. Имѣетъ орденъ св. Владиміра 1-й степени и бриллiантовый крестъ для ношенія на митрѣ и иностранные ордена. черногорскій—кн. Даніила I 1 ст. и сербскій—св. Саввы 1 ст.

Преосвященный Сильвестръ,

Епископъ Каневскій,

ПЕРВЫЙ ВИКАРІЙ КІЕВСКОЙ ЕПАРХІИ.

(Въ мірѣ Стефанъ Васильевичъ Малеванскій). Сынъ священника, родился въ сел. Андрушевкѣ, Житомірскаго уѣзда, Волынской губерніи. Въ 1847 г. окончилъ курсъ въ Волынской духовной семинаріи со званіемъ студента и въ слѣдующемъ году рукоположенъ въ священники. Въ 1853 году поступилъ въ Кіевскую духовную академію; въ 1856 году принялъ монашество, въ слѣдующемъ году окончилъ академію, въ 1858 г. утвержденъ въ степени магистра богословія и баккалавра академіи. Въ 1861 г. возведенъ въ санъ архимандрита и назначенъ инспекторомъ и ординарнымъ профессоромъ Кіевской духовной академіи. Въ 1873 г. удостоенъ степени доктора богословія. Въ 1882 г. назначенъ заслуженнымъ ординарнымъ профессоромъ, а въ слѣдующемъ году ректоромъ Кіевской академіи и настоятелемъ Кіево-Братскаго монастыря. Въ 1885 г. назначенъ епископомъ Каневскимъ, первымъ викаріемъ Кіевской епархіи. Имѣетъ ордена св. Александра Невскаго и сербскій-Саввы 2 ст.

Преосвященный Іаковъ,

Епископъ Чигиринскій,

второй викарій кіевской епархіи.

(Въ мірѣ Іоаннъ Пятницкій). Сынъ причетника, уроженецъ с. Брыни, Жиздринскаго уѣзда, Калужской губ. Въ 1866 г. поступилъ изъ Калужской семинаріи въ Московскую духовную академію, гдѣ въ 1870 г. окончилъ курсъ и опредѣленъ помощникомъ секретаря совѣта и правленія академіи. Въ 1872 г. назначенъ смотрителемъ Мензенскаго духовнаго училища, а въ слѣдующемъ году — преподавателемъ Московской духовной семинаріи; въ 1878 г. утвержденъ въ степени магистра богословія; въ 1886 г. постриженъ въ монашество, рукоположенъ въ іеромонахи, возведенъ въ санъ архимандрита и назначенъ ректоромъ Виленской дух. семинаріи. Въ 1891 г. хиротонисанъ во епископы, съ назначеніемъ на Балахнинскую каѳедру, въ слѣдующемъ году ему повелѣно быть епископомъ Уманскимъ, а въ 1893 г.—Чигиринскимъ, вторымъ викаріемъ Кіевской епархіи. Имѣетъ орденъ св. Анны 1 ст.

Высокопреосвященный Сергій,

Митрополитъ Московскій и Коломенскій,

СВЯТО-ТРОИЦКІЯ СЕРГІЕВСКІЯ ЛАВРЫ СВЯЩЕННО-АРХИМАНДРИТЪ, СУНОДАЛЬНЫЙ ЧЛЕНЪ.

(Въ мірѣ Николай Яковлевичъ Ляпидевскій). Сынъ протоіерея, родился 9 мая 1820 года въ г. Тулѣ. Въ 1834 году поступилъ въ Тульскую семинарію, въ 1840 году перешелъ въ Московскую духовную академію, гдѣ, спустя 4 года, окончилъ курсъ со степенью магистра богословія и съ оставленіемъ при академіи, сперва въ званіи баккалавра, а затѣмъ въ должности профессора по каѳедрѣ нравственнаго и пастырскаго богословія. Въ 1844 году постриженъ въ монашество и рукоположенъ въ іеромонахи. Въ 1848 г. назначенъ инспекторомъ Московской духовной академіи. Въ 1850 году возведенъ въ санъ архимандрита. Въ 1857 г. опредѣленъ ректоромъ Московской духовной академіи; въ 1858 г. назначенъ настоятелемъ Московскаго Свято-Петровскаго, а въ слѣдующемъ году—Заиконоспасскаго монастыря. 1-го янв. 1860 г. хиротонисанъ во епископа Курскаго и Бѣлгородскаго; въ 1879 г.—возведенъ въ санъ архіепископа и назначенъ на Казанскую каѳедру. Изъ Казани былъ вызванъ въ Петербургъ для присутствія въ Св. Сунодѣ и предсѣдательствованія въ особой коммиссіи

по составленію новаго устава духовн. академій; въ 1882 г. по собственному желанію перемѣщенъ въ Кишиневъ, въ 1891 г. назначенъ архіепископомъ Херсонскимъ и Одесскимъ, а съ 8 августа 1894 г. занимаетъ Московскую митрополичью каѳедру. Имѣетъ орденъ св. Александра Невскаго съ алмазами и бриллiантовый крестъ для ношенiя на митрѣ.

Преосвященный Тихонъ,

Епископъ Можайскій,

ВИКАРІЙ МОСКОВСКОЙ ЕПАРХІИ.

(Въ мірѣ Василій Варсонофьевичъ Никаноровъ). Сынъ причетника Новгородской епархіи. Въ 1877 году изъ Новгородской духовной семинаріи поступилъ въ Петербургскую академію, по окончаніи курса въ которой въ 1881 г. со степенью кандидата богословія, опредѣленъ помощникомъ смотрителя Бѣлозерскаго духовнаго училища; въ 1884 г. назначенъ инспекторомъ Новгородской семинаріи; въ томъ же г. принялъ иноческій чинъ и рукоположенъ въ іеромонахи; въ 1888 г. возведенъ въ санъ игумена, а въ 1890 году, уже архимандритомъ, опредѣленъ ректоромъ Новгородской духовной семинаріи; въ слѣдующемъ году назначенъ настоятелемъ Новгородскаго Антоніевскаго монастыря. Въ 1892 г. ему повелѣно быть епископомъ Можайскимъ, вторымъ викаріемъ Московской епархіи. Имѣетъ орденъ св. Владиміра 3 ст., украшенную драгоцѣнн. камнями панагію и болгарскій орд. св. Александра со звѣздою.

Высокопреосвященный Θеогностъ,

Архіепископъ Новгородскій и Старорусскій.

(Въ мірѣ Георгій Лебедевъ). Родился въ 1830 г. Образованіе получилъ въ Тверской духовной семинаріи, а затѣмъ въ С.-Петербургской духовной академіи, гдѣ окончивъ курсъ со степенью магистра, принялъ монашество и посвятилъ себя педагогической дѣятельности. Первоначально онъ былъ смотрителемъ духовныхъ училищъ Кирилловскаго (Новгородской губерніи) и Петербургскаго; затѣмъ инспекторомъ Новгородской духовной семинаріи и ректоромъ Орловской и Подольской семинарій. Въ 1866 г. онъ былъ назначенъ епископомъ Балтскимъ, викаріемъ Подольской епархіи; въ 1870 году былъ самостоятельнымъ епископомъ въ Астрахани; въ 1874 г. въ Подольскѣ; въ 1878 году назначенъ епископомъ Владимірскимъ и Суздальскимъ, а въ 1892 г.—архіепископомъ Новгород. и Старорусскимъ. Высокопреосвященный удостоенъ многихъ наградъ, между прочимъ, бриллiантовыхъ знаковъ ордена св. Александра Невскаго, брильянтоваго креста на клобукѣ и неоднократно вызываемъ былъ для присутствованія въ Святѣйшій Синодъ.

Преосвященный Арсеній,

Епископъ Кирилловскій,

викарій новгородской епархіи.

(Въ мірѣ Антонъ Ильичъ Иващенко). Сынъ священника, родился въ с. Шамовкѣ, Александрійскаго уѣзда, Херсонской губерніи. Въ 1843 году поступилъ въ Херсонскую духовную семинарію, въ 1849 г.—въ Кіевскую духовную академію, по окончаніи которой, въ 1853 г., со степенью магистра, постриженъ въ монашество, рукоположенъ въ іеромонахи и назначенъ инспекторомъ Одесскаго духовнаго училища; въ 1854 г. опредѣленъ преподавателемъ Волынской, а спустя пять лѣтъ—Воронежской духов. семинаріи; въ 1865 г. назначенъ инспекторомъ послѣдней и возведенъ въ санъ игумена, въ 1868 году, возведенный въ санъ архимандрита, опредѣленъ ректоромъ Полоцкой семинаріи, черезъ 4 года назначенъ членомъ СПб. духовно-цензурнаго комитета, въ 1886 г.—настоятелемъ Московскаго Заиконоспасскаго монастыря, а въ 1889 г.—членомъ Московской синодальной конторы. Въ 1893 г. хиротонисанъ въ санъ епископа и назначенъ на Каширскую каѳедру; въ томъ же году послѣдовало назначеніе его епископомъ Кирилловскимъ, викаріемъ Новгородской епархіи.

Имѣетъ орденъ св. Владиміра 3 ст.

Преосвященный Несторъ,

Епископъ Тверской и Кашинскій.

(Въ мірѣ Алексѣй Сергѣевичъ Метаніевъ). Сынъ священника села Новосильцева, Саратовской губерніи. Обучался въ Саратовской семинаріи и Казанской академіи (1850—1854 г.), гдѣ окончилъ курсъ со степенью магистра, затѣмъ былъ опредѣленъ помощникомъ ректора по профессорской должности въ Ставропольской семинаріи, гдѣ съ 1860 года преподавалъ еще калмыцкій языкъ. Въ 1862 году постриженъ въ монашество, въ 1863 г. рукоположенъ въ іеромонахи и назначенъ инспекторомъ Тифлисской семинаріи, а въ 1866 году возведенъ въ санъ архимандрита и назначенъ ректоромъ Смоленской семинаріи. Въ 1877 году рукоположенъ въ епископа Аксайскаго, викарія Донской епархіи, съ 1880 г. былъ епископомъ Выборгскимъ, а съ 1881 г.—епископомъ Смоленской епархіи. Въ концѣ 1889 года по прошенію уволенъ отъ управленія епархіей, получилъ въ управленіе Новоспасскій монастырь въ Москвѣ и причисленъ къ членамъ Московской синодальной конторы. Въ 1894 году назначенъ епископомъ Дмитровскимъ, первымъ викаріемъ Московской епархіи, а въ 1896 году — епископомъ Тверскимъ и Кашинскимъ. Изъ печатныхъ трудовъ его извѣстны: „О кавказской бѣглопоповщинѣ", „Московская епархія и епископъ Гаій", „Матеріалы для исторіи старообрядства на Дону" и др. Имѣетъ орденъ св. Анны 1 ст., черногорскій кн. Данінла I 1 ст., болгарскій—св. Александра 2 ст.

Преосвященный Гавріилъ,

Епископъ Старицкій,

ВИКАРІЙ ТВЕРСКОЙ ЕПАРХІИ.

(Въ мірѣ Григорій Голосовъ). Сынъ причетника с. Кулачева, Ростовскаго у., Ярославской епархіи. Обучался въ Ярослав. духов. семинаріи, а высшее образованіе получилъ въ СПб. академіи, гдѣ окончилъ курсъ въ 1867 году. Еще въ бытность свою студентомъ, 7 февраля 1863 года, принялъ монашество и въ 1867 г. рукоположенъ въ іеромонахи. Выдержавъ послѣ того нѣсколько разъ испытанія пробными лекціями по разнымъ предметамъ, проходилъ обычную учебную службу сначала въ Уфимской, затѣмъ въ Тверской семинаріяхъ. Предметами его преподаванія были: Св. Писаніе, нравственное, пастырское и обличительное богословіе, гомилетика и ученіе о русскомъ расколѣ, литургика съ соединенными предметами и, наконецъ, математика и еврейскій языкъ; въ 1872 г. удостоенъ степени кандидата богословія. Въ 1882 году получилъ въ управл. тверской Успенскій Отрочъ монастырь, съ возведеніемъ въ санъ архимандрита, и въ томъ же году назначенъ членомъ Тверской духовной консисторіи. Въ 1886 году хиротонисанъ во епископа Старицкаго. Имѣетъ орденъ св. Анны 1 ст.

Высокопреосвященный Іонаѳанъ,

Архіепископъ Ярославскій и Ростовскій.

(Въ мірѣ Иванъ Наумовичъ Рудневъ). Сынъ священника, уроженецъ Орловской губерніи. Родился въ 1818 г. Образованіе получилъ въ Орловской семинаріи и Кіевской духовной академіи, въ 1843 году окончилъ курсъ съ степенью кандидата богословія и въ томъ же году поступилъ учителемъ Бѣлгородскаго, потомъ Курскаго духовныхъ училищъ. Въ 1845 г. назначенъ въ Орловскую духовную семинарію профессоромъ по классу гражданской исторіи, а въ 1848 г.—помощникомъ инспектора той же семинаріи. Въ 1853 г. принялъ иночество, рукоположенъ въ санъ іеромонаха, черезъ 2 года назначенъ инспекторомъ Орловской духовной семинаріи, въ 1856 году, возведенный въ санъ архимандрита, назначенъ ректоромъ Вологодской духовной семинаріи и настоятелемъ Спасо-Прилуцкаго монастыря, а въ 1864 г. перемѣщенъ на должность ректора въ Олонецкую семинарію. Въ 1866 г. былъ хиротонисанъ во епископа Кинешемскаго, викарія Костромской епархіи. Въ 1869 г. назначенъ епископомъ Олонецкимъ, а въ 1877 г. переведенъ на каѳедру Ярославско-Ростовскую. Въ архіепископскомъ санѣ пребываетъ съ 1883 г. Имѣетъ орденъ св. Александра Невскаго и брилліантовый крестъ на клобукѣ.

Преосвященный Іоанникій,

Епископъ Угличскій,

викарій ярославской епархіи.

(Въ мірѣ Іоаннъ Аванасьевичъ Казанскій). Въ 1863 г. окончилъ курсъ ученія въ Орловской духовной семинаріи со званіемъ студента. Въ 1872 г., по окончаніи курса Московской академіи со званіемъ кандидата богословія, постриженъ въ монашество, рукоположенъ въ іеромонахи и опредѣленъ преподавателемъ Олонецкой духовной семинаріи; въ 1875 г. удостоенъ званія соборнаго іеромонаха; въ 1879 г. назначенъ смотрителемъ Петрозаводскаго духовнаго училища, черезъ 2 года возведенъ въ санъ архимандрита; въ 1882 г. опредѣленъ ректоромъ Донской, а въ 1884 г. — Смоленской семинаріи; въ 1885 г. назначенъ настоятелемъ Витебскаго Маркова монастыря. Въ 1888 г. хиротонисанъ во епископа Великоустюжскаго, черезъ три года назначенъ епископомъ Владикавказскимъ, въ 1892 г.—Михайловскимъ, а въ 1894 г.—Угличскимъ, викаріемъ Ярославской епархіи. Имѣетъ орденъ св. Владиміра 3 ст.

Высокопреосвященный Амвросій,

Архіепископъ Харьковскій и Ахтырскій.

Родился въ 1821 году. Воспитывался въ Московской духовной академіи, курсъ которой окончилъ блестяще. Въ 1864 г. онъ былъ возведенъ въ санъ протоіерея и назначенъ къ Казанской у Калужскихъ воротъ церкви въ Москвѣ. Въ 1877 году принялъ монашество; въ слѣдующемъ году назначенъ епископомъ Дмитровскимъ, 1-мъ викаріемъ Московской епархіи. Харьковскую епископскую каѳедру высокопреосвященный Амвросій занимаетъ съ 1882 г. Владыка основалъ и редактировалъ съ 1860 года по 1867 годъ журналъ „Душеспасительное Чтеніе“ въ Москвѣ; нынѣ, по его указаніямъ, издается въ Харьковѣ журналъ „Вѣра и Разумъ“. Высокопреосвященный считается однимъ изъ самыхъ краснорѣчивыхъ проповѣдниковъ нашихъ; рѣчи его и поученія изданы и выдержали нѣсколько изданій. Имѣетъ брильянтовые знаки ордена св. Александра Невскаго.

Преосвященный Петръ,

Епископъ Сумскій,

викарій харьковской епархіи.

(Въ мірѣ Алексѣй Николаевичъ Друговъ). Сынъ коллежскаго секретаря, родился въ Москвѣ 13 марта 1858 года. Изъ 2-й Московской гимназіи поступилъ въ 1877 г. въ Московскій университетъ на историко-филологическій факультетъ, гдѣ въ 1881 г. окончилъ курсъ кандидатомъ. Въ 1884 г. постриженъ въ монашество, рукоположенъ въ іеромонахи и удостоенъ степени кандидата богословія; въ слѣдующемъ году назначенъ инспекторомъ Виленской духовной семинаріи; въ 1889 г. возведенъ въ санъ архимандрита и опредѣленъ ректоромъ Владимірской духовной семинаріи, въ 1891 году—инспекторомъ Московской духовной академіи, а въ слѣдующемъ году ректоромъ Кіевской духовной семинаріи. Въ 1893 г. послѣдовало назначеніе его епископомъ Сухумскимъ, а въ 1894 г. назначенъ епископомъ Сумскимъ, викаріемъ Харьковской епархіи. Имѣетъ орденъ св. Владиміра 3 ст.

Высокопреосвященный Владиміръ,

Архіепископъ Казанскій и Свіяжскій.

(Въ мірѣ Иванъ Петровъ). Сынъ священника Донской епархіи. Первоначально учился въ Воронежской духовной семинаріи, затѣмъ въ Кіевской духовной академіи, гдѣ въ 1853 г. окончилъ курсъ со степенью магистра богословія. Въ томъ же году принялъ монашество, возведенъ въ санъ іеромонаха и назначенъ преподавателемъ Орловской духовной семинаріи. Въ 1857 г. опредѣленъ инспекторомъ Иркутской духовной семинаріи, а въ слѣдующемъ году—Томской. Въ 1861 г. возведенъ въ санъ архимандрита и назначенъ инспекторомъ Петербургской духовной академіи. Въ 1865 г. назначенъ начальникомъ и строителемъ Благовѣщенскаго монастыря и начальникомъ Алтайской духовной миссіи. Въ 1879 г. назначенъ епископомъ Бійскимъ, въ 1883 г.—Томскимъ, въ 1886 г.—Ставропольскимъ, въ 1889 г.—Нижегородскимъ, а въ 1892 г.—возведенъ въ санъ архіепископа и назначенъ на каѳедру Казанскую и Свіяжскую.

Имѣетъ орденъ св. Александра Невскаго и бриллiантовый крестъ на клобукѣ.

Преосвященный Анастасій,

Епископъ Чебоксарскій,

викарій казанской епархіи.

(Въ мірѣ Василій Андреевичъ Опоцкій). Сынъ протоіерея, родился въ Псковской губерніи. Въ 1851 г. окончилъ курсъ въ Псковской семинаріи, въ слѣдующемъ году поступилъ въ Петербургское земледѣльческое училище, гдѣ окончилъ курсъ въ 1855 году и въ томъ же году рукоположенъ въ священники. Въ 1857 г. поступилъ въ СПб. духов. акад., которую окончилъ со степенью кандидата богословія въ 1861 г. и тогда же постриженъ въ монашество. Въ слѣдующемъ году назначенъ инспекторомъ Виленскаго духовнаго училища, а спустя три года—переведенъ на ту же должность въ Минскую семинарію. Въ 1869 г. возведенъ въ санъ архимандрита. Въ 1881 г. опредѣленъ ректоромъ Литовской духовной семинаріи и настоятелемъ Виленскаго Свято-троицкаго монастыря. Въ 1885 году хиротонисанъ во епископа Брестскаго, въ 1891 г. назначенъ епископомъ Саратульскимъ, а въ 1893 г.—Чебоксарскимъ, викаріемъ Казанской епархіи.

Имѣетъ орденъ св. Владиміра 3 ст.

Высокопреосвященный Модестъ,

Архіепископъ Волынскій и Житомирскій.

(Въ мірѣ Даніилъ Константиновичъ Стрѣльдицкій). Сынъ священника с. Зиновинцы, Литинскаго уѣзда, Каменецъ-Подольской губерніи, родился въ 1823 году. По окончаніи въ 1848 году курса богословскихъ наукъ въ Подольской духовной семинаріи, постригся въ монашество и рукоположенъ въ іеромонахи; въ 1849 году поступилъ въ Кіевскую духовную академію, которую окончилъ магистромъ богословія въ 1853 г. Девять лѣтъ служилъ преподавателемъ духовной семинаріи, затѣмъ инспекторомъ; въ 1862 году возведенъ въ санъ архимандрита и назначенъ инспекторомъ Литовской духовной семинаріи. Въ 1866 г. перемѣщенъ на ту же должность въ Черниговъ. Въ этой должности состоялъ до 1868 г., затѣмъ въ теченіе 8 лѣтъ состоялъ ректоромъ Иркутской семинаріи, а въ 1876 году рукоположенъ во епископа Екатеринбургскаго. Въ 1878 г. назначенъ епископомъ Люблинскимъ, викаріемъ Варшавской епархіи; въ 1885 г. занялъ самостоятельную каѳедру въ Нижнемъ-Новгородѣ, а въ 1889 г. назначенъ епископ. Волынскимъ и Житомирскимъ. Почаевскія Успенскія Лавры священно-архимандритомъ. Въ 1892 году возведенъ въ санъ архіепископа. Имѣетъ орденъ св. Александра Невскаго.

Преосвященный Паисій,

Епископъ Владиміръ-Волынскій,

первый викарій волынской епархіи.

(Въ мірѣ Петръ Виноградовъ). Въ 1857 г. окончилъ курсъ въ Новгородской духовной семинаріи со званіемъ студента, въ слѣдующемъ году рукоположенъ въ священники, въ 1868 году поступилъ въ Московскую духовную академію, въ 1872 году окончилъ здѣсь курсъ со степенью кандидата и опредѣленъ преподавателемъ, а спустя 10 лѣтъ—ректоромъ Витебской духовной семинаріи. При послѣднемъ назначеніи (въ 1882 году, пострижень въ монашество и произведенъ въ архимандриты; въ 1886 г. перемѣщенъ на должность ректора Тифлисской духовной семинаріи, а черезъ 3 года опредѣленъ настоятелемъ Владиміръ-Волынскаго первокласснаго монастыря. Въ 1891 году назначенъ епископомъ Владиміръ-Волынскимъ, первымъ викаріемъ Волынской епархіи. Имѣетъ орденъ св. Владиміра 3 ст.

Преосвященный Меѳодій,

Епископъ Острожскій,

второй викарій волынской епархіи.

(Въ мірѣ Михаилъ Никольскій). Сынъ свящ. Владимірской епархіи, род. въ 1835 г. По окончаніи курса въ мѣстной духовной семинаріи, въ 1857 г. онъ 7 лѣтъ былъ учителемъ Владимірскаго духовнаго училища и затѣмъ поступилъ въ Петербургскую духовную академію, гдѣ принялъ монашество. По окончаніи курса (въ 1867 г.), рукоположенъ въ іеромонахи и поступилъ на духовно-учебную службу и въ 1878 — 1883 годахъ, уже въ санѣ архимандрита, занималъ должность ректора въ Донской и Ставропольской (на Кавказѣ) семинаріяхъ, а затѣмъ управлялъ монастырями въ Батуринѣ и Нижнемъ-Новгородѣ. Въ 1893 году хиротонисанъ во епископа, съ назначеніемъ на Новгородъ-Сѣверскую каѳедру; 28 іюня 1894 г. перемѣщенъ епископомъ Острожскимъ, вторымъ викаріемъ Волынской епархіи. Имѣетъ орденъ св. Анны 2 ст. и св. Владиміра 4 ст.

Высокопреосвященный Тихонъ,

Архіепископъ Иркутскій.

Уроженецъ Рязанской епархіи; по окончаніи курса въ мѣстной духовной семинаріи, онъ въ 1853 году былъ рукоположенъ въ священники, поступилъ въ 1857 году въ С.-Петербургскую духовную академію, гдѣ окончилъ курсъ въ 1861 году; съ 1871 по 1882 годъ былъ ректоромъ Кавказской духовной семинаріи, послѣ чего былъ назначенъ епископомъ Сарапульскимъ, викаріемъ Вятской епархіи, а чрезъ 4 года послѣ того получилъ самостоятельную Енисейскую епархію. Дѣятельность преосвященнаго Тихона по управленію Енисейскою епархіею отличалась просвѣтительнымъ характеромъ въ широкомъ смыслѣ этого слова. Открытіе школы тамъ, гдѣ ея нѣтъ, архипастырь ставилъ необходимымъ условіемъ для лица, ищущаго духовнаго сана. Архипастырь отличается также нищелюбіемъ и широк. благотворительностью. По его иниціативѣ учреждены столовая для бѣдныхъ, пріютъ, убѣжище для мальчиковъ, въ которомъ воспитывается и обучается болѣе 20 дѣтей-сиротъ, и сиропитательный домъ для дѣвочекъ — круглыхъ сиротъ. 4 іюня 1892 года высокопреосвященный Тихонъ вступилъ въ управленіе Иркутской епархіей и награжденъ орденомъ св. Владиміра второй степени.

Преосвященный Никодимъ,

Епископъ Киренскій,

викарій иркутской епархіи.

(Въ мірѣ Николай Ивановичъ Преображенскій). Сынъ священника Калужской епархіи. Въ 1879 году поступилъ изъ Калужской семинаріи въ Московскую духовную академію. Во время прохожденія курса, въ 1882 г., принялъ монашество, въ слѣдующемъ году окончилъ академію со степенью кандидата, рукоположенъ въ іеромонахи и опредѣленъ смотрителемъ Коломенскаго духовнаго училища; въ 1885 году перемѣщенъ на ту же должность въ Звенигородское духовное училище, черезъ 3 года назначенъ инспекторомъ Томской, а въ 1889 году—ректоромъ Иркутской духовной семинаріи и возведенъ въ санъ архимандрита. Въ 1893 г. хиротонисанъ во епископы и назначенъ на мѣсто своего настоящаго служенія. Имѣетъ орденъ св. Владиміра 3 ст.

Высокопреосвященный Сергій,

Архіепископъ Владимірскій и Суздальскій.

(Въ мірѣ Иванъ Спасскій). Сынъ священника, родился въ с. Спасскѣ, Костромской губерніи; первоначальное воспитаніе получилъ въ Костромской духовной семинаріи, а затѣмъ перешелъ въ Кіевскую духовную академію, курсъ которой кончилъ блестяще съ званіемъ магистра богословія. Окончивъ свое образованіе, магистръ Спасскій вступилъ на педагогическое поприще и первое время былъ преподавателемъ въ родной своей Костромской духовной семинаріи. Овдовѣвъ и приявъ въ 1858 г. монашество, быстро выдвинулся и въ постепенномъ порядкѣ занималъ уже постъ сначала инспектора, а затѣмъ ректора Вяземской духовной семинаріи; въ то же время настоятельствовалъ въ Московскомъ Знаменскомъ монастырѣ, что на Варваркѣ. Разстроенное вслѣдствіе усиленныхъ научныхъ занятій здоровье не позволило ему продолжать службу, и въ 1872 г. принужденъ былъ просить объ увольненіи, отдавшись послѣ этого всецѣло любимымъ занятіямъ наукой. Черезъ 5 лѣтъ онъ представилъ въ Московскую духовную академію свой глубоко-научный трудъ подъ названіемъ: „Агіологія Востока“ въ качествѣ докторск. диссертаціи, блестяще защитилъ ее и удостоился званія доктора православнаго богословія. Во епископа высокопреосвященный Сергій хиротонисанъ былъ въ 1882 г. и былъ назначенъ старшимъ викаріемъ Литовской епархіи, епископомъ Ковенскимъ; затѣмъ въ 1885 г. онъ получилъ самостоятельную епископскую

каѳедру съ званіемъ епископа Могилевскаго и Мстиславскаго. На этомъ посту высокопреосвященный Сергій продолжалъ трудиться вплоть до 1893 г., когда былъ переведенъ на каѳедру владимірскаго архіепископа, на мѣсто высокопреосвященнаго Ѳеогноста. Имѣетъ ордена: св. Александра Невскаго и черногорскій кн. Даніила I—2 ст.

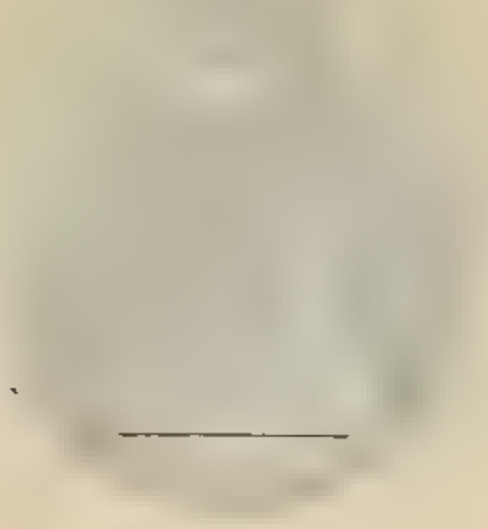

Преосвященный Платонъ,

Епископъ Муромскій,

ВИКАРІЙ ВЛАДИМІРСКОЙ ЕПАРХІИ.

Въ 1865 г., по окончаніи курса ученія въ Московской духови. семинаріи со званіемъ студента, рукоположенъ въ діакона; въ 1882 г. поступилъ въ СПб. духовную академію, черезъ 2 года постриженъ въ монашество и рукоположенъ въ іеромонахи; въ 1885 г. опредѣленъ членомъ Пекинской духовной миссіи; въ 1887 г. удостоенъ степени кандидата богословія; въ 1893 г. назначенъ настоятелемъ Саратовскаго Спасо-Преображенскаго монастыря и возведенъ въ санъ архимандрита. Въ 1895 г. ему повелѣно быть епископомъ Муромскимъ, викаріемъ Владимірской епархіи. Имѣетъ орденъ св. Анны 3 ст.

Высокопреосвященный Флавіанъ,

Архіепископъ Холмскій и Варшавскій.

Въ мірѣ Николай Городецкій, родился въ 1840 г. Образованіе получилъ въ Орловской гимн., а затѣмъ въ Московскомъ университетѣ, на юридическомъ факультетѣ. Отсюда онъ, до окончанія полнаго курса, въ 1863 г. поступилъ въ Московскій Симоновъ монастырь и проходилъ здѣсь монашеское послушаніе до 1866 г. Въ этомъ году онъ далъ монашескій обѣтъ, посвященъ былъ въ санъ іеродіакона и перемѣстился въ Казань, въ Спасопреображенскій монастырь. Въ слѣдующемъ 1868 г. онъ былъ рукоположенъ здѣсь въ санъ іеромонаха. Въ такомъ санѣ онъ проходилъ съ 1868—1873 г. служеніе при Таврическомъ архіерейскомъ домѣ. Пребываніе въ Казани и въ Таврической іерархіи было для него поприщемъ для миссіонерской дѣятельности. Въ 1873 г. онъ отправился въ Китай и сдѣланъ былъ членомъ Пекинской православной миссіи. Чрезъ шесть лѣтъ, въ 1879 г., онъ возведенъ былъ въ санъ архимандрита и назначенъ былъ начальникомъ нашей Пекинской миссіи. Этотъ важный миссіонерскій постъ онъ занималъ до 1883 г., когда былъ уволенъ отъ этой должности по прошенію. Изъ Китая онъ прибылъ въ Петербургъ и принятъ былъ въ число братіи Александро-Невской лавры. Въ 1885 г. ему указано было быть епископомъ Аксайскимъ, викаріемъ Донской епархіи. Послѣ кратковременнаго служенія здѣсь, онъ въ томъ же 1885 г. былъ перемѣщенъ въ Холмско-Варшав. епархію на викаріатство Люблинское. Подъ руководствомъ

высокопреосвященнаго Леонтія, бывшаго митрополита Московскаго, въ санѣ его викарія, занималъ эту каѳедру высокопреосвященный Флавіанъ до 1891 г., когда высшая власть указала ему занимать каѳедру Холмско-Варшавскую. Это назначеніе было принято съ радостью мѣстнымъ обществомъ, особенную любовь и почтеніе которато онъ успѣлъ уже пріобрѣсть своею дѣятельностью въ санѣ епископа Люблинскаго. Скоро высокопреосвященный Флавіанъ возведенъ въ санъ архіепископа. Имѣетъ орденъ св. Владиміра 2 ст. и украшенную драгоцѣнными камнями панагію.

Преосвященный Гедеонъ,

Епископъ Люблинскій,

викарій холмско-варшавской епархіи.

(Въ мірѣ Герасимъ Петровичъ Покровскій). Сынъ причетника, родился въ с. Покровскомъ, Болховскаго уѣзда, Орловской губерніи. Въ 1869 году окончилъ курсъ Орловской духовной семинаріи съ званіемъ студента; въ 1872 г. рукоположенъ въ священники; черезъ два года поступилъ въ братство Мценовскаго монастыря, а въ 1875 г. постриженъ въ монашество; въ 1881 г. поступилъ въ Кіевскую духовную академію и, по окончаніи въ ней курса въ 1884 г. со степенью кандидата богословія, назначенъ членомъ Японской духовной миссіи и учителемъ православной семинаріи въ Токіо; въ слѣдующемъ году опредѣленъ въ братство Болховскаго монастыря; въ 1887 г.—преподавателемъ Казанской духовной семинаріи; въ 1888 г.—смотрителемъ Холмскаго духовнаго училища; въ томъ же году удостоенъ степени магистра богословія, а въ слѣдующемъ году возведенъ въ санъ архимандрита и назначенъ ректоромъ Холмской семинаріи. Въ 1891 г. ему повелѣно быть епископомъ Люблинскимъ, викаріемъ Холмско-Варшавской епархіи.

Имѣетъ орденъ св. Владиміра 3 ст.

Высокопреосвященный Неофитъ,

Архіепископъ Кишиневскій и Хотинскій.

(Въ мірѣ Николай Неводчиковъ). Изъ дворянъ Екатеринославской губерніи, род. въ Петербургѣ. Первоначально учился въ Екатеринославской духовной семинаріи, затѣмъ въ Московской духовной академіи, гдѣ окончилъ курсъ въ 1844 году. Въ слѣдующемъ году удостоенъ степени кандидата богословія. Въ 1850 г. опредѣленъ преподавателемъ Кишиневской духовной семинаріи. Въ 1858 г. рукоположенъ въ священники и назначенъ учителемъ Одесскаго сиротскаго дома. Въ 1844 г. опредѣленъ инспекторомъ Херсонской духовной семинаріи. Въ 1876 г. возведенъ въ санъ протоіерея. Въ 1880 г. постриженъ въ монашество и возведенъ въ санъ архимандрита. Въ томъ же году назначенъ епископомъ Елисаветградскимъ, въ 1883 г. перемѣщенъ на самостоятельную каѳедру—Туркестанскую, а въ 1892 году возведенъ въ санъ архіепископа Кишиневскаго и Хотинскаго. Имѣетъ орденъ св. Владиміра 2 ст.

Преосвященный Аркадій,

Епископъ Аккерманскій,

ВИКАРІЙ КИШИНЕВСКОЙ ЕПАРХІИ.

(Въ мірѣ Алексѣй Филлоновъ). Сынъ причетника Смоленской епархіи. Въ 1847 г. окончилъ курсъ Смоленской духовной семинаріи съ званіемъ студента и въ слѣдующемъ году опредѣленъ послушникомъ въ Порѣчскую Ордынскую пустынь; въ 1849 г. постриженъ въ монашество; въ 1851 году поступилъ въ Петербургскую духовную академію и въ томъ же г. рукоположенъ въ іеромонахи; въ 1855 г. окончилъ курсъ въ академіи со степенью кандидата богословія, опредѣленъ смотрителемъ Рославльскаго духовнаго училища и настоятелемъ Рославльскаго Спасо-Преображенскаго монастыря; въ 1859 г. возведенъ въ санъ игумена, а черезъ 4 года опредѣленъ инспекторомъ Владимірской духовной семинаріи. Въ 1868 г. возведенъ въ санъ архимандрита, въ слѣдующемъ году назначенъ настоятелемъ Бѣлевскаго Спасо-Преображенскаго, а въ 1873 г.—Витебскаго Маркова монастыря, въ 1876 г. назначенъ членомъ Полоцкой духовной консисторіи. Въ 1885 г. хиротонисанъ во епископы, съ назначеніемъ на викарную каѳедру въ Муромъ, а черезъ 2 года перемѣщенъ епископомъ Аккерманскимъ, викаріемъ Кишиневской епархіи. Имѣетъ орденъ св. Анны 1 ст.

Высокопреосвященный Антоній,

Архіепископъ Финляндскій и Выборгскій.

(Въ мірѣ Александръ Васильевичъ Вадковскій). Сынъ священника села Ширингуши, Спасскаго уѣзда, Тамбовской губ., окончилъ курсъ въ 1870 г. въ Казанской духовной академіи. 27-го октября того же года утвержденъ въ должности доцента академіи по каѳедрѣ церковнаго проповѣдничества и его исторіи. Въ 1871 г. удостоенъ степени магистра богословія. Смерть жены и двухъ дѣтей-мальчиковъ побудила В. принять монашество 4 мая 1883 г. А. В. принялъ постриженіе съ именемъ Антонія. Въ 1884 году о. Антоній, въ санѣ архимандрита, назначенъ былъ инспекторомъ Казанской духовной академіи, а въ слѣд. году переведенъ на такую же должность въ С.-Петербургскую духовную академію. 3 мая 1887 г., рукоположенный во епископа Выборгскаго, 2-го Петербургскаго викарія, онъ становится ректоромъ той же духовной академіи. Вскорѣ епископъ Антоній назначенъ первымъ викаріемъ той же епархіи (16 января 1888 года). При учрежденіи самостоятельной православной финляндской епархіи (въ 1892 году) преосвященный Антоній назначенъ былъ первымъ епископомъ ея, съ возведеніемъ его въ санъ архіепископа. Во время управленія его СПб. академіею, имъ были организованы внѣбогослужебныя проповѣди студентовъ академіи. Среди русскихъ архипастырей высокопреосвященный Антоній выдается и какъ ученый. Кромѣ многочисленныхъ статей, помѣщенныхъ имъ въ духовныхъ журналахъ, его

„Словъ и рѣчей", ему принадлежитъ крупное сочиненіе „Очерки изъ исторіи христіанской проповѣди". За это сочиненіе высокопреосвященный Антоній, по опредѣленію совѣта Петербургской духовной академіи, въ 1894 г. удостоенъ степени доктора богословія, а въ 1895 году возведенъ въ степень доктора церковной исторіи. Во время недавняго церковно-общественнаго движенія по вопросу о соединеніи старокатоликовъ съ православными, высокопреосвященный Антоній, какъ одинъ изъ знатоковъ старокатолицизма, принималъ самое дѣятельное участіе. Имѣетъ орденъ св. Владиміра 2 ст. и украшенную драгоцѣнными камнями панагію.

Высокопреосвященный Іустинъ,

Архіепископъ Херсонскій и Одесскій.

(Въ мірѣ Иванъ Охотинъ). Сынъ священника, родился въ 1828 г. въ городѣ Арзамасѣ, Нижегородской губерніи; первоначальное образованіе получилъ въ Нижегородской духовной семинаріи, а высшее въ С.-Петербургской духовной академіи, гдѣ въ 1858 г. окончилъ курсъ со степенью магистра богословія, и, слѣдуя своему душевному настроенію, въ томъ же году принялъ монашество, съ именемъ Іустина. Въ 1854 г. назначенъ учителемъ Костромской семинаріи, въ слѣдующемъ—инспекторомъ Ярославской семинаріи. Въ 1857 г. возведенъ въ санъ архимандрита. Въ 1858 г. опредѣленъ ректоромъ Ярославской семинаріи и настоятелемъ Ростовскаго Богоявленскаго Авраамова монастыря. Въ 1870 г., по опредѣленію Св. Синода, архимандритъ Іустинъ былъ вызванъ въ С.-Петербургъ на чреду служенія и проповѣданія слова Божія, а спустя нѣсколько мѣсяцевъ, былъ рукоположенъ во епископа Острожскаго, викарія Волынской епархіи; въ то же время управлялъ монастырями Дерманскимъ и Кременецкимъ Богоявленскимъ. Въ 1879 г. перемѣщенъ на Харьковскую архіерейскую каѳедру, въ 1882 г. на Каменецъ-Подольскую, въ 1887 г. на Курскую и, наконецъ, 3 сентября 1893 г. на Херсоно-Одесскую, съ возведеніемъ въ санъ архіепископа. Непрерывные труды на благо паствы, заботливость объ улучшеніи всѣхъ частей епархіальнаго управленія, попеченіе о матеріальномъ и нравственномъ преуспѣяніи духовно-

учебныхъ заведеній, забота о благолѣпіи церковнаго богослуженія, ревностное попеченіе о народномъ образованіи въ духѣ церковности и православія и, наконецъ, широкая христіанская благотворительность,—таковы отличительныя черты дѣятельности преосвященнаго Іустина, снискавшія ему повсемѣстно чувства глубокаго уваженія и признательности. Имѣетъ брилліантовые знаки ордена св. Александра Невскаго.

Преосвященный Мемнонъ,

Епископъ Новомиргородскій,

ПЕРВЫЙ ВИКАРІЙ ХЕРСОНСКОЙ ЕПАРХІИ.

(Въ мірѣ Александръ Вишневскій). Сынъ діакона, уроженецъ Олонецкой губерніи. Изъ Олонецкой семинаріи поступилъ въ Петербургскую духовную академію, гдѣ въ 1855 г. окончилъ курсъ со степенью кандидата богословія. Въ томъ же году постриженъ въ монашество и рукоположенъ въ іеромонахи. Въ 1860 г. опредѣленъ инспекторомъ Калужской духовной семинаріи. Въ 1864 г. возведенъ въ санъ архимандрита. Въ 1866 г. назначенъ ректоромъ Подольской семинаріи, черезъ 2 года—настоятелемъ Пинскаго Богоявленскаго, а въ 1875 г.—Полоцкаго Богоявленскаго монастыря. Въ 1880 г. назначенъ членомъ Литовской духовной консисторіи. Въ 1884 г. хиротонисанъ во епископы, съ назначеніемъ на Елисаветградскую каѳедру, а въ 1891 г. перемѣщенъ епископомъ Новомиргородскимъ. Имѣетъ орденъ св. Анны 1 ст

Преосвященный Тихонъ,

Епископъ Елисаветградскій,

второй викарій херсонской епархіи.

(Въ мірѣ Василій Ильичъ Морошкинъ). Сынъ протоіерея, уроженецъ Тверской губерніи. По окончаніи курса въ Тверской духовной семинаріи, поступилъ въ С.-Петербургскую духовную академію, которую окончилъ со степенью кандидата богословія въ 1875 г., и въ томъ же году опредѣленъ преподавателемъ Тверской семинаріи; въ 1887 г. постриженъ въ монашество и рукоположенъ въ іеромонахи; въ 1888 г. назначенъ инспекторомъ, а въ слѣдующемъ году возведенъ въ санъ архимандрита и назначенъ ректоромъ Могилевской духовной семинаріи; въ 1891 г. перемѣщенъ на должность ректора въ Тифлисскую духовную семинарію и назначенъ членомъ Грузино-Имеретинской синодальной конторы; въ 1893 г.—старшимъ членомъ СПб. духовно-цензурнаго комитета; въ 1895 г. назначенъ епископомъ Елисаветградскимъ, вторымъ викаріемъ Херсонской епархіи. Имѣетъ орденъ св. Владиміра 3 ст.

Высокопреосвященный Арсеній,

Архіепископъ Рижскій и Митавскій.

(Въ мірѣ Александръ Дмитріевичъ Брянцевъ). Родился 27 августа 1838 г. въ селѣ Волостѣ-Пятницѣ, Юхновскаго уѣзда, Смоленской губ. Получилъ образованіе въ Вяземскомъ духовномъ училищѣ, затѣмъ въ Смоленской духовной семинаріи и, наконецъ, въ Кіевской духовной академіи. По окончаніи академическаго курса со степенью магистра богословія въ іюлѣ 1867 года, опредѣленъ былъ законоучителемъ гимназіи въ м. Бѣлая-Церковь, Кіевской губ. Въ санъ діакона былъ рукоположенъ 2 февр., а въ санъ священника 4 февр. 1868 г. Перемѣщенный въ Кіевъ въ 1869 г., проходилъ законоучительскія должности въ Кіево-Подольской гимназіи, въ Кіевскомъ училищѣ для дѣвицъ духовнаго званія, въ Кіевской Владимірской военной гимназіи и въ Кіевскомъ институтѣ для благородныхъ дѣвицъ. Въ 1873 г. назначенъ ректоромъ Таврической духовной семинаріи, съ возведеніемъ въ санъ протоіерея. Въ 1875 г. постриженъ въ монашество въ Бахчисарайскомъ Успенскомъ скитѣ Гурземъ, епископомъ Таврическимъ. Въ 1882 г. 17 апр. назначенъ епископомъ Выборгскимъ, а 3 мая—Ладожскимъ, викаріемъ С.-Петербургской епархіи. Въ то же время на преосвященнаго были возложены обязанности предсѣдателя историко-статистическаго комитета, учрежденнаго для описанія соборовъ, церквей и приходовъ СПб. епархіи. Въ 1883 году назначенъ ректоромъ и профессоромъ С.-Петербургской духовной академіи. Въ 1887 г. назначенъ

на самостоятельную каѳедру Рижской епархіи. Въ 1893 г. возведенъ въ санъ архіепископа. Имъ основана миссіонерская библіотека, открыты внѣбогослужебныя церковныя чтенія въ храмахъ и собесѣдованія. Особенное вниманіе его обращено на церковно-приходскія школы, а также на сооруженіе православныхъ храмовъ, въ которыхъ до него въ краѣ ощущался сильный недостатокъ. Имѣетъ орденъ св. Александра Невскаго и черногорскій орденъ Даніила 1 ст. Состоитъ почет. членомъ С.-Петербургскаго братства Пресвятой Богородицы и Прибалтійскаго братства Христа Спасителя и Покрова Божіей Матери. Ученo-литературные труды: „Патріархъ Кириллъ Лукарисъ и его заслуги для православной церкви", „Путеводитель къ святынямъ Кіево-Печерской лавры", „Историко-статистическія свѣдѣнія о СПб. епархіи", „Слова и рѣчи" и мн. другіе.

Преосвященный Николай,

Епископъ Ревельскій,

ВИКАРІЙ РИЖСКОЙ ЕПАРХІИ, УПРАВЛЯЮЩІЙ ЯПОНСКОЙ МИССІЕЮ.

(Въ мірѣ Іоаннъ Дмитріевичъ Касаткинъ). Сынъ діакона, родился въ с. Березы, Бѣльскаго уѣзда, Смоленской губерніи. По окончаніи курса въ Смоленской духовной семинаріи, въ 1857 году поступилъ въ Петербургскую духовную академію. Въ 1860 г. окончилъ курсъ академіи, со званіемъ кандидата богословія, назначенъ настоятелемъ церкви при нашемъ консульствѣ въ Японіи, постриженъ въ монашество и рукоположенъ въ іеромонахи. Въ 1870 году опредѣленъ начальникомъ Японской духовной миссіи и возведенъ въ санъ архимандрита. Въ 1880 году назначенъ епископомъ Ревельскимъ и управляющимъ Японскою миссіею. Имѣетъ орденъ св. Владиміра 2 ст.

Высокопреосвященный Аѳанасій,

Архіепископъ Донскій и Новочеркасскій,

(Въ мірѣ Василій Пархомовичъ). Сынъ священника Полтавской епархіи. Въ 1853 г., по окончаніи курса ученія въ Кіевской духовной академіи, опредѣленъ инспекторомъ Кишиневскаго духовнаго училища. Въ 1855 г. удостоенъ степени кандидата богословія. Въ слѣдующемъ году назначенъ смотрителемъ Кишиневскаго духовнаго училища. Въ 1858 г. рукоположенъ въ священники. Въ 1864 г. назначенъ членомъ Кишиневской духовной консисторіи. Въ 1871 г. возведенъ въ санъ протоіерея. Въ 1875 г. назначенъ и. д., а въ 1884 г. утвержденъ ректоромъ Кишиневской духовной семинаріи. Въ 1885 г. постриженъ въ монашество и возведенъ въ санъ архимандрита. Въ томъ же году хиротонисанъ во епископы и назначенъ на Новгородъ-Сѣверскую каѳедру. Въ 1889 г. перемѣщенъ въ Сарапулъ, а въ 1891 г.— въ Екатеринбургъ. Въ 1894 году назначенъ архіепископомъ Донскимъ и Новочеркасскимъ. Имѣетъ орденъ св. Владиміра 2 ст.

Преосвященный Іоаннъ,

Епископъ Аксайскій,

викарій донской епархіи.

(Въ мірѣ Стефанъ Митропольскій). Сынъ причетника Калужской губерніи. Въ 1858 г. окончилъ курсъ Калужской духовной семинаріи и поступилъ въ Московскую академію, гдѣ въ 1861 году постриженъ въ монашество. Въ слѣдующемъ году рукоположенъ въ іеромонахи и окончилъ курсъ академіи со степенью магистра богословія и баккалавра. Въ 1868 году возведенъ въ санъ архимандрита. Въ 1876 году назначенъ епископомъ Алеутскимъ, въ 1877 г.—членомъ Московской синодальной конторы, а въ 1881 г.—настоятелемъ Московскаго Симонова монастыря. Въ 1889 году назначенъ епископомъ Аксайскимъ. Имѣетъ орденъ св. Владиміра 3 ст.

Высокопреосвященный Іероним̀ъ,

Архіепископъ Литовскій и Виленскій,

ВИЛЕНСКАГО СВЯТО-ДУХОВА МОНАСТЫРЯ СВЯЩЕННО-АРХИМАНДРИТЪ.

(Въ мірѣ Илія Тихоновичъ Экземплярскій). Сынъ священника с. Дмитріевы Горы, Мелѣнковскаго уѣзда, Владимірской губерніи, родился 20 іюля 1836 года. Первоначально учился во Владимірской семинаріи, а высшее образованіе получилъ въ Кіевской духовной академіи, гдѣ окончилъ курсъ въ 1861 году со степенью магистра богословія. Вступивъ затѣмъ на педагогическое поприще, онъ только годъ состоялъ преподавателемъ въ Черниговской семинаріи, а затѣмъ переведенъ въ Кіевъ, гдѣ педагогическая его дѣятельность продолжалась двадцать лѣтъ. Онъ преподавалъ разные предметы въ духовной семинаріи, епархіальномъ женскомъ училищѣ, коллегіи Галагана, 1-й гимназіи, министерской и Фундуклеевской женскихъ гимназіяхъ. Въ 1870 году удостоенъ степени магистра богословія, въ слѣдующемъ году рукоположенъ въ священники, въ 1877 г. возведенъ въ санъ протоіерея. Въ 1885 г., овдовѣвъ, принялъ монашество съ именемъ Іеронима и, по возведеніи въ санъ архимандрита, назначенъ настоятелемъ Кіево-Михайловскаго монастыря, а 3 ноября того же года хиротонисанъ во епископа Чигиринскаго съ званіемъ викарія Кіевской

епархіи. Пробывъ въ этомъ званіи пять лѣтъ, обратилъ все свое вниманіе на благоустройство монастырской жизни, обезпеченіе престарѣлыхъ священно-церковно служителей и ихъ вдовъ, а также на благоустройство знаменитой обители и въ особенности древняго соборнаго храма, который очистилъ, украсилъ и изъ холоднаго сдѣлалъ теплымъ. 3-го іюня 1890 г. назначенъ на самостоятельную епископскую каѳедру въ Тамбовъ и во время пребыванія здѣсь открылъ много церковно-приходскихъ школъ, общество трезвости, приходскихъ попечительствъ и пр. Въ 1894 году назначенъ епископомъ Литовскимъ и Виленскимъ, Виленскаго Свято-Духова монастыря священно-архимандритомъ. Въ 1895 г. возведенъ въ санъ архіепископа. Имѣетъ орд. св. Анны 1 ст. и украшенную драгоцѣнными камнями панагію.

Преосвященный Христофоръ,

Епископъ Ковенскій,

ПЕРВЫЙ ВИКАРІЙ ЛИТОВСКОЙ ЕПАРХІИ.

(Въ м.рѣ Ѳедоръ Алексѣевичъ Смирновъ). Сынъ діакона с. Вѣшка, Юхановскаго уѣзда, Смоленской губерніи. Изъ Смоленской семинаріи поступилъ въ 1865 г. въ Кіевскую академію, гдѣ черезъ 4 года окончилъ курсъ со степенью магистра богословія; въ 1871 г. назначенъ доцентомъ, а черезъ 6 лѣтъ—экстраординарнымъ профессоромъ Кіевской духов. акад.; въ 1883 г. постриженъ въ монашество, рукоположенъ въ іеромонахи, а вскорѣ возведенъ въ санъ архимандрита и назначенъ ректоромъ Тамбовской духов. семинаріи; въ 1885 г. перемѣщенъ на должность ректора Виленской семинаріи, а въ 1886 г. -Московской духовной академіи. Въ 1887 г. хиротонисанъ во епископы, съ назначеніемъ на Волоколамскую каѳедру; черезъ 3 года опредѣленъ управляющимъ Воскресенскимъ (Ново-Іерусалимскимъ) монастыремъ, а въ 1892 г. назначенъ епископомъ Ковенскимъ, первымъ викаріемъ Литовской епархіи. Имѣетъ орд. св. Анны 1 ст.

Преосвященный Іосифъ,

Епископъ Брестскій,

ВТОРОЙ ВИКАРІЙ ЛИТОВСКОЙ ЕПАРХІИ.

(Въ мірѣ Никодимъ Андреевичъ Соколовъ). Сынъ священника, родился 24 октября 1835 г. въ с. Волковичахъ, Тульской губерніи. Первоначально учился въ Тульской семинаріи, затѣмъ въ Кіевской духовной академіи, гдѣ окончилъ курсъ со степенью кандидата богословія въ 1863 г. и въ слѣдующемъ году опредѣленъ преподавателемъ Волынской духовной семинаріи; въ 1867 г. рукоположенъ въ священ. и назначенъ законоучителемъ Сувалкской мужской гимназіи; въ 1878 г. перемѣщенъ на ту же должность въ Виленскую гимназію. Въ 1885 г. пострижень въ монашество, возведенъ въ санъ архимандрита и назначенъ ректоромъ Литовской семинаріи и настоятелемъ Виленскаго Свято-Троицкаго монастыря. Въ 1891 г. хиротонисанъ во епископа, съ назначеніемъ на Брестскую каѳедру. Имѣетъ орденъ св. Анны 2 ст.

Преосвященный Павелъ,

Епископъ Олонецкій и Петрозаводскій.

(Въ мірѣ Прокопій Ниловичъ Доброхотовъ). Уроженецъ Тамбовской епархіи, сынъ священника села Большой-Ланговицы. Въ 1833 г. окончилъ курсъ въ Тамбовской духовной семинаріи и поступилъ въ Петербургскую духовную академію, откуда, въ 1837 г., по окончаніи курса со степенью магистра богословія, опредѣленъ преподавателемъ въ Литовскую семинарію. Въ 1847 г. постриженъ въ монашество и рукоположенъ въ іеромонахи; спустя 2 года опредѣленъ ректоромъ Полоцкой семинаріи, возведенъ въ санъ архимандрита и назначенъ настоятелемъ Полоцкаго Богоявленскаго монастыря. Въ 1851 г. назначенъ ректоромъ Рижской духовной семинаріи, въ 1855 г.—Екатеринославской, въ 1859 г. — Могилевской и настоятелемъ Могилево-Братскаго монастыря, а въ 1863 г.—ректоромъ Вятской духовной семинаріи. Въ 1868 назначенъ епископомъ Вологодскимъ, черезъ три года—Псковскимъ, а въ 1882 г. перемѣщенъ епископомъ Олонецкимъ и Петрозаводскимъ. Имѣетъ орденъ св. Александра Невскаго.

Преосвященный Мартиніанъ,

Архіепископъ Таврическій и Симферопольскій.

(Въ мірѣ Михаилъ Семеновичъ Муратовскій), уроженецъ Казанской губ. Окончивъ въ 1842 году курсъ въ Казанской духовной семинаріи, поступилъ преподавателемъ Свіяжскаго духовнаго училища. Въ 1845 году постригся въ монашество, состоялъ смотрителемъ этого училища, а затѣмъ настоятелемъ макарьевской свіяжской пустыни. Въ 1861 году возведенъ въ санъ архимандрита, съ назначеніемъ настоятелемъ Иркутскаго первокласснаго монастыря; 9 февраля 1869 года хиротонисанъ во епископа Селенгинскаго, викарія Иркутской епархіи, и завѣдывалъ всею миссіонерскою частью Забайкалья. Въ 1877 г. былъ переведенъ на самостоятельную каѳедру епископа Камчатскаго, а въ 1886 г.—на каѳедру епископа Таврическаго и Симферопольскаго. Труды неутомимаго архипастыря по управленію этой, не менѣе отвѣтственной каѳедрой надолго останутся памятны Таврической епархіи. Признавая въ борьбѣ со штундою и другими сектами самымъ раціональнымъ оружіемъ поднятіе школьнаго дѣла, преосвященный Мартиніанъ за время управленія этой епархіей успѣлъ устроить большое количество церковно-приходскихъ школъ, за что былъ пожалованъ орд. св. Владиміра 2 степени. 14 мая 1896 г. возведенъ въ санъ архіепископа. Имѣетъ орденъ св. Александра Невскаго.

Преосвященный Евгеній,

Епископъ Могилевскій и Мстиславскій.

(Въ мірѣ Николай Шерешиловъ). Сынъ діакона, уроженецъ г. Чернигова, род. въ 1824 г.; съ 1843 года воспитывался въ Кіев. дух. семинаріи, по окончаніи курса въ которой поступилъ въ число студентовъ Кіев. духов. акад. При окончаніи академич. курса, онъ принялъ монашество (5 іюня 1853 г.). Въ томъ же году рукоположенъ въ іеромонахи, а черезъ 2 года удостоенъ степени магистра богословія. 13 іюня 1858 г. онъ былъ назначенъ инспекторомъ и профессоромъ Ярославской дух. семинаріи, гдѣ занимался преподаваніемъ въ миссіонерскомъ отдѣленіи. Въ 1861 г. іеромонахъ Евгеній назначенъ ректоромъ Черниговской духовной семинаріи и настоятелемъ Нѣжинскаго Благовѣщенскаго монастыря, съ возведеніемъ въ санъ архимандрита. Здѣсь ему пришлось преподавать въ разное время предметы богословскаго курса. Съ 1 іюля 1861 г., къ ректорскимъ и преподавательскимъ обязанностямъ архимандрита Евгенія, присоединились обязанности редактора „Черниговскихъ Епархіальныхъ Вѣдомостей". Съ 15 іюли того же года (по 1 января 1868 г.) состоялъ директоромъ попечительнаго о тюрьмахъ комитета, а съ 10 октября 1866 г. и почетнымъ членомъ Черниговскаго губернскаго статистическаго комитета. 11 декабря 1868 года переведенъ въ Вильну на должность ректора и профессора Литовской дух. семинаріи, состоялъ также директоромъ попечительнаго о тюрьмахъ комитета, редакторомъ мѣстныхъ

епархіальныхъ вѣдомостей (съ 1 мар. 1869 г. по 1 янв. 1870 г.) и цензоромъ духовныхъ сочиненій, печатаемыхъ въ Вильнѣ. 9 августа 1870 г. назначенъ епископомъ Брестскимъ, первымъ викаріемъ Литовской епархіи. 13 февраля 1875 года преосвященный Евгеній, оставленный попрежнему первымъ викаріемъ Литовской епархіи, назначенъ епископомъ Ковенскимъ, а въ 1877 году на самостоятельную епископскую каѳедру въ Минскъ; въ 1880 г. переведенъ на каѳедру епископа Астраханскаго и Енотаевскаго, а въ 1889 г.—Ставропольскаго. Въ настоящее время преосвященный Евгеній продолжаетъ свое святительское служеніе на Могилевской каѳедрѣ, на которую былъ назначенъ 17 іюня 1893 года. Изъ ученo-литературной дѣятельности преосвященнаго Евгенія слѣдуетъ отмѣтить, между прочимъ, изданіе имъ: 1) „Описанія церквей и приходовъ Минской епархіи", въ девяти книгахъ, и 2) „Творенія святаго отца нашего Кирилла, епископа Туровскаго".

Имѣетъ орденъ св. Владиміра 2 ст.

Преосвященный Владиміръ,

Епископъ Нижегородскій и Арзамасскій.

Уроженецъ Курской губ., сынъ священника (въ мірѣ Василій Степановичъ Никольскій), родился въ 1823 г. Первоначальное образованіе получилъ въ Курской семинаріи, гдѣ и кончилъ курсъ въ 1851 г., послѣ чего рукоположенъ былъ въ священники и опред. къ Бобринецкому собору, Херсонской еп. Отсюда въ 1854 году перешелъ на мѣсто священника Бердянскаго собора. И въ томъ, и въ другомъ мѣстѣ онъ проходилъ должность законоучителя въ мѣстныхъ уѣздныхъ училищахъ. Послѣ вдовства въ 1857 г. постригся въ монашество и черезъ два года поступилъ въ С.-Петербургскую духовную академію. По окончаніи въ ней курса въ 1863 г. со степенью магистра, оставался нѣкоторое время при академіи, для приведенія въ порядокъ ея библіотеки. Въ 1864 г. назначенъ въ Казанскую семинарію инспекторомъ и помощникомъ ректора по профессорской должности. Съ 1866 г. преподавалъ педагогику, а 25 мая 1867 г. былъ опредѣленъ инспекторомъ Казанской духовной академіи, съ возведеніемъ въ санъ архимандрита. Репутація его, какъ прекраснаго начальника, скоро разнеслась и за предѣлы Казанской академіи. 10 мая 1869 г. Самарская семинарія выбаллотировала его къ себѣ на должность ректора и здѣсь онъ служилъ до 1875 г., когда рукоположенъ во епископа — викарія Литовской епархіи и сначала былъ епископомъ Брестскимъ, а съ 1881 г.—епископомъ Ковенскимъ. Въ 1881 г., 14 мая, онъ

получилъ самостоятельную каѳедру въ Калугѣ, 21 мая 1888 г. переведенъ былъ оттуда въ Пермь, а въ 1892 г. назначенъ на мѣсто своего настоящаго священнослуженія. Во всякое обществен. начинаніе, во всякое благое обществен. дѣло, буль это учебное, ученое, благотворительное или даже хозяйственное предпріятіе—преосвященный Владиміръ умѣетъ внести живой духъ и энергію. Управляемыя имъ епархіи обязаны ему многими реформами и улучшеніями, сдѣланными имъ въ организаціи и дѣятельн. различныхъ благотворительныхъ и другихъ учрежденій, устройствомъ церковно-приходскихъ школъ и пр.

Имѣетъ орденъ св. Владиміра 2 ст.

Преосвященный Алексій,

Епископъ Балахнинскій, викарій Нижегородской епархіи.

(Въ мірѣ Алексѣй Опоцкій). Сынъ протоіерея, Псковской губ. Окончивъ въ 1863 г. курсъ въ СПб. духовной академіи, началъ въ слѣдующемъ году педагогическую дѣятельность, будучи назначенъ инспекторомъ Виленскаго духовнаго училища. Въ 1866 г. рукоположенъ въ священники и въ 1870 г. назначенъ членомъ Литовской духовной консисторіи. Спустя годъ, опредѣленъ настоятелемъ Гродненскаго Софійскаго собора и возведенъ въ санъ протоіерея, а въ слѣдующемъ 1872 году утвержденъ въ степени кандидата богословія. Овдовѣвъ, постриженъ въ 1891 г. въ монашество; въ томъ же году возведенъ въ санъ архимандрита и назначенъ ректоромъ Литовской духовной семинаріи. Въ 1894 г. хиротонисанъ во епископы, съ назначеніемъ на Балахнинскую викарную каѳедру. Имѣетъ орденъ св. Владиміра 3 ст.

Преосвященный Павелъ,

Епископъ Пензенскій и Саранскій.

(Въ мірѣ Іоаннъ Елевеферевичъ Вильчинскій). Сынъ священ., родился въ с. Малой-Жмиринкѣ, Винницкаго уѣзда, Каменецъ-Подольской губерніи. Въ 1849 г. поступилъ изъ Подольской гимназіи въ Кіевскую духовную академію, гдѣ окончилъ курсъ въ 1853 г. со степенью магистра богословія. Въ томъ же году принялъ монашество и рукоположенъ въ іеромонахи. Въ 1856 г. назначенъ профессоромъ Полтавской духовной семинаріи, а въ слѣдующемъ году—инспекторомъ Харьковской семинаріи. Въ 1862 г. возведенъ въ санъ архимандрита. Въ 1867 г. назначенъ ректоромъ Владимірской духовной семинаріи. Въ 1878 г. назначенъ епископомъ Сарапульскимъ, затѣмъ Чебоксарскимъ, въ 1882 г.—Саратовскимъ, въ 1889 г.—Астраханскимъ, въ 1892 г. — Могилевскимъ, въ томъ же году снова Астраханскимъ, а въ 1893 г.—епископомъ Пензенскимъ и Саранскимъ. Имѣетъ орденъ св. Александра Невскаго.

Преосвященный Мелетій,

Епископъ Рязанскій и Зарайскій.

(Въ мірѣ Михаилъ Космичъ Якимовъ). Сынъ священника Вятской епархіи. Родился въ 1835 г. По окончаніи въ 1855 году курса въ Вятской духовной семинаріи, поступилъ въ число братства Вятскаго Успенскаго Трифоновскаго монастыря, постригся въ 1857 г. въ рясофоръ, безъ перемѣны имени, и въ томъ же году получилъ должность учителя въ Вятскомъ духовномъ училищѣ, а затѣмъ надзирателя за учениками тамъ же. Въ августѣ 1858 года былъ принятъ въ Казанскую академію; въ слѣдующемъ 1859 году постриженъ въ монашество и рукоположенъ въ іеродіаконы. Въ 1862 году, предъ самымъ окончаніемъ курса, вынужденъ былъ оставить академію и посланъ на миссіонерское служеніе въ Посельскій Спасо-Преображенскій монастырь на Байкалѣ, Иркутской губ., гдѣ и написалъ доставившее ему въ 1865 г. степень кандидата богословія соч. „о переводной церковно-канонической литературѣ въ древней Россіи". Въ этомъ же году рукоположенъ въ іеромонахи и послѣдовательно миссіонерствовалъ въ Селенгинскомъ бурятскомъ вѣдомствѣ, 3-ей конной бурятской бригадѣ Забайкальскаго казачьяго войска, въ Кударинской степной думѣ, въ Цаганъ-Усунскомъ станѣ и Цакирѣ, на границѣ Монголіи. Въ 1873 г. произведенъ въ архимандриты и поставленъ настоятелемъ Ниловой пустыни въ Саянскихъ горахъ и начальникомъ Иркутскаго отдѣла духовной миссіи. Въ концѣ этого года

отправился въ Россію, для изученія методовъ перевода христіанскихъ книгъ на инородческіе языки, а также по школьному дѣлу. Возвратившись въ Иркутскъ, онъ приложилъ къ дѣлу первый опытъ переводовъ, а въ слѣдующемъ году послалъ для изданія уже четыре статьи, вышедшія потомъ отдѣльною книжкою подъ заглав.: „Ученіе о святой православной христіанской вѣрѣ, въ бесѣдахъ съ буритами". 5 августа 1878 г. послѣдовало Высочайше утвер. назначеніе архимандрита Мелетія епископомъ на то же миссіонерское поприще въ предѣлахъ Забайкальской области, а въ нояб. хиротонисанъ во епископа Селенгинскаго, викарія Иркутской епархіи, со званіемъ начальника Забайкальской духовной миссіи. Въ 1889 году послѣдовало Высочайшее назначеніе преосвященнаго Мелетія на самостоятельную Якутскую каѳедру. Особенную заботу онъ приложилъ къ просвѣщенію паствы своей черезъ открытіе церковно-приход. школъ въ краѣ. Съ самаго прибытія на Якутскую каѳедру, владыка обратилъ вниманіе на несчаст. прокажен., живущихъ въ отчужденіи отъ общества—въ лѣсахъ. Въ 1890 г., по его иниціативѣ, была напечатана въ мѣстныхъ Епархіальныхъ Вѣдомостяхъ статья: „Проказа въ Вилюйскомъ округѣ". Въ слѣдующемъ году пріѣхала въ Якутскъ англійская сестра милосердія Кэтъ Марсденъ, посвятившая всѣ свои силы къ облегченію жалкой участи прокаженныхъ. Живѣйшее участіе въ этомъ дѣлѣ принялъ г. оберъ-прокуроръ Св. Синода, К. П. Побѣдоносцевъ, благоволившій открыть въ хозяйственномъ управленіи при Св. Синодѣ пріемъ пожертвованій въ пользу прокаженныхъ Якутской области. Обезпечивая дѣло въ Вилюйскомъ округѣ, гдѣ вмѣсто 100 явно зараженныхъ, оказывается зараженною цѣлая тысяча инородцевъ, преосвященный заботился въ то же время о прокаженныхъ Колымскаго округа. Преосвященный Мелетій состоитъ членомъ разныхъ обществъ и учрежденій. Не смотря на свои неутомимыя занятія дѣлами миссіонерства и епархіальнаго управленія, преосвященный Мелетій успѣлъ ознаменовать свое служеніе многими литературными трудами. Въ 1896 году перемѣщенъ епископомъ Рязанскимъ и Зарайскимъ.

Имѣетъ орденъ св. Александра Невскаго.

Преосвященный Манарій,

Епископъ Калужскій и Боровскій.

(Въ мірѣ Манарій Трифоновичъ Троицкій). Сынъ священника Съѣзскаго уѣзда, Орловской губ. Образованіе получилъ въ Орловской семинаріи и Кіевской духовной академіи, гдѣ въ 1856 г. окончилъ курсъ со степенью кандидата богословія. Въ томъ же году рукоположенъ въ священники и назначенъ преподавателемъ Орловской духовной семинаріи. Въ 1865 г. опредѣленъ законоучителемъ Орловскаго – Александринскаго института благородныхъ дѣвицъ. Въ 1877 г. возведенъ въ санъ протоіерея, черезъ 2 года постриженъ въ монашество, возведенъ въ архимандриты и назначенъ настоятелемъ Трубчевскаго Спасо-Челмскаго, а въ 1881 г. — Московскаго Знаменскаго монастыря. Въ 1882 г. назначенъ епископомъ Острожскимъ, въ 1886 г.—Оренбургскимъ, а въ 1895 г. Калужскимъ и Боровскимъ. Имѣетъ орденъ св. Владиміра 2 ст.

Преосвященный Анастасій,

Епископъ Воронежскій и Задонскій.

(Въ мірѣ Алексѣй Михайловичъ Добродинъ). Сынъ причетника Новгородской епархіи. Въ 1853 г. окончилъ курсъ ученія въ СПб. духовной академіи и рукоположенъ въ священники, а черезъ 2 года удостоенъ степени магистра богословія. Въ 1858 г. назначенъ членомъ Новгородской консисторіи. Въ 1870 г. возведенъ въ санъ протоіерея. Въ 1880 году назначенъ ректоромъ Витебской духовной семинаріи. Въ 1882 г. принялъ монашество и возведенъ въ архимандриты. Въ томъ же году хиротонисанъ во епископы и назначенъ на Выборгскую, а затѣмъ на Старорусскую каѳедру. Въ 1888 г. назначенъ епископомъ Калужскимъ, а въ 1890 году—Воронежскимъ и Задонскимъ. Имѣетъ орденъ св. Владиміра 2 ст.

Преосвященный Владиміръ,

Епископъ Острогожскій,

викарій воронежской епархіи.

(Въ мірѣ Василій Соколовскій). Сынъ священника Полтавской епархіи, родился 31 декабря 1852 г. Первоначально учился въ Полтавской семинаріи, а затѣмъ въ Казанской духовной академіи, по окончаніи курса которой, со степенью кандидата богословія въ 1878 г., назначенъ помощникомъ смотрителя Полтавскаго духовн. училища; въ томъ же году постриженъ въ монашество, рукоположенъ въ іеромонахи и опредѣленъ сверхштатнымъ, а въ слѣдующемъ году—штатнымъ членомъ Японской духовной миссіи. Въ 1884 г. возведенъ въ санъ игумена; въ 1886 г. опредѣленъ преподавателемъ, а въ слѣдующемъ году—инспекторомъ Холмской духовной семинаріи и возведенъ въ санъ архимандрита. Въ 1887 г. хиротонисанъ во епископа Алеутскаго, а въ 1891 г. перемѣщенъ епископомъ Острогожскимъ, викаріемъ Воронежской епархіи. Имѣетъ орденъ св. Владиміра 3 ст.

Преосвященный Сергій,

Епископъ Вятскій и Слободскій.

(Въ мірѣ Александръ Серафимовъ). Сынъ причетника, Костромской губ. Родился въ 1836 г. Окончивъ въ 1862 году курсъ въ Московской духовной академіи, со степенью магистра богословія, назначенъ въ томъ же году преподавателемъ Костромской духовной семинаріи. Въ 1878 г. рукоположенъ во священника, а, спустя 4 года, постриженъ въ монашество и возведенъ въ санъ архимандрита. Въ томъ же 1882 г. хиротонисанъ во епископы, съ назначеніемъ епископомъ Выборгскимъ, третьимъ викаріемъ СПб. епархіи. Въ 1887 году назначенъ епископомъ Ладожскимъ, вторымъ викаріемъ той же епархіи. Въ томъ же году перемѣщенъ на самостоятельную каѳедру Вятскую и Слободскую. Имѣетъ орденъ св. Владиміра 2 ст.

Преосвященный Никодимъ,

Епископъ Сарапульскій,

первый викарій вятской епархіи.

(Въ мірѣ П. Боковъ). Сынъ священника Тамбовской епархіи. Въ 1872 г. окончилъ со званіемъ студента курсъ ученія въ Тамбовской духовной семинаріи, въ слѣдующемъ году рукоположенъ въ священники; въ 1891 г. окончилъ со степенью кандидата богословія курсъ Казанской духовной академіи. Въ 1892 г. назначенъ инспекторомъ Тульской семинаріи и постриженъ въ монашество, въ слѣдующемъ году возведенъ въ санъ архимандрита и опредѣленъ ректоромъ Симбирской духовной семинаріи. Въ 1895 г. хиротонисанъ во епископы, съ назначеніемъ на Сарапульскую каѳедру. Имѣетъ орденъ св. Анны 2 ст.

Преосвященный Варсонофій,

Епископъ Глазовскій,

ВТОРОЙ ВИКАРІЙ ВЯТСКОЙ ЕПАРХІИ.

(Въ мірѣ Владиміръ Аѳанасьевичъ Кургановъ). Сынъ священ. Пензенской епархіи. Въ 1856 г. окончилъ курсъ Пензенской духовной семинаріи и въ слѣдующемъ году рукоположенъ въ священники. Въ 1866 г. поступилъ въ Казанскую духовную академію, гдѣ окончилъ куроъ въ 1870 г. и тогда же назначенъ помощникомъ инспектора этой академіи; въ 1872 г. удостоенъ степени кандидата, а въ слѣдующемъ году—магистра; въ 1876 г. опредѣленъ законоучителемъ Казанскаго учительскаго института, въ слѣдующемъ году возведенъ въ санъ протоіерея; въ 1889 г. опредѣленъ ректоромъ Орловской духовной семинаріи, постриженъ въ монашество и возведенъ въ санъ архимандрита, черезъ 2 года перемѣщенъ ректоромъ Казанской семинаріи. Въ 1892 г. назначенъ епископомъ Великоустюжскимъ, а въ 1894 г — Глазовскимъ, вторымъ викаріемъ Вятской епархіи. Имѣетъ орденъ св. Анны 2 ст.

Преосвященный Александръ,

Епископъ Полоцкій и Витебскій.

(Въ мірѣ Андрей Георгіевичъ Заккисъ). Сынъ крестьянина, родился въ 1834 г. въ Лифляндской губерніи. Въ духовное званіе принятъ въ 1851 г. Въ 1859 г. окончилъ курсъ Рижской духовной семинаріи и рукоположенъ въ священники. Въ 1861 г. поступилъ въ Кіевскую духовную академію, гдѣ окончилъ курсъ въ 1865 году; въ томъ же году принялъ иночество и назначенъ преподавателемъ Рижской духовной семинаріи. Въ 1867 г. утвержденъ въ степени магистра богословія. Въ 1870 г. назначенъ инспекторомъ Рижской семинаріи, а въ слѣдующемъ году — ректоромъ Могилевской семинаріи и настоятелемъ Могилевскаго братскаго Богоявленскаго монастыря, съ возведеніемъ въ санъ архимандрита. Въ 1883 г. назначенъ епископомъ Острожскимъ, а въ 1890 г. — Архангельскимъ. Въ 1893 г. преосвященному Александру поручено управленіе Московскимъ Симоновымъ монастыремъ и въ томъ же году назначенъ епископомъ Полоцкимъ и Витебскимъ. Имѣетъ орденъ св. Владиміра 2 ст.

Преосвященный Сумеонъ,

Епископъ Минскій и Туровскій.

(Въ мірѣ Сергѣй Линьковъ). Сынъ причетника, родился въ Москвѣ. Первоначально учился въ Московской духовной семинаріи, затѣмъ поступилъ въ Московскую духовную академію, гдѣ въ 1862 году окончилъ курсъ со степенью магистра богословія. Въ томъ же году назначенъ профессоромъ Виленской семинаріи. Въ 1865 г. принялъ монашество и рукоположенъ въ іеромонахи. Въ 1867 г. назначенъ инспекторомъ и профессоромъ Московской духовной семинаріи. Въ 1869 году возведенъ въ санъ архимандрита, въ слѣдующемъ году назначенъ ректоромъ Пензенской семинаріи. Въ 1875 г. опредѣленъ намѣстникомъ Свято-Троицкой Александро-Невской Лавры. Въ 1883 году хиротонисанъ въ епископы съ назначеніемъ на Орловскую каѳедру, а въ 1889 г. перемѣщенъ на Минскую и Туровскую епископскую каѳедру. Имѣетъ орденъ св. Владиміра 2 ст. и бриллiантовый крестъ на клобукѣ.

Преосвященный Мисаилъ,

Епископъ Орловскій и Сѣвскій.

(Въ мірѣ Михаилъ Ивановичъ Крыловъ), Сынъ причетника. Уроженецъ Новгородской губ. Въ 1867 г. окончилъ курсъ въ СПб. духовной академіи. Еще будучи студентомъ академіи, былъ постриженъ въ монашество и рукоположенъ въ іеромонахи. Въ 1870 году удостоенъ степени кандидата богословія. Въ 1875 г. возведенъ въ санъ игумена. Въ 1878 году возведенъ въ санъ архимандрита и назначенъ ректоромъ Калужской духовной семинаріи. Въ 1879 г. назначенъ ректоромъ Тифлисской духовной семинаріи. Въ 1883 г. хиротонисанъ во епископа Можайскаго; въ 1885 г. перемѣщенъ епископомъ Дмитровскимъ, а въ 1889 году назначенъ на самостоятельную Орловскую каѳедру. Имѣетъ орденъ св. Анны 1 ст.

Преосвященный Антонинъ,

Епископъ Псковскій и Порховской.

(Въ мірѣ Іоаннъ Дмитріевичъ Державинъ). Сынъ священника Костромской губ. Род. въ 1831 г., обучался въ Калужскомъ духовномъ училищѣ и въ Калужской духовной семинаріи. Въ 1850 г. поступилъ въ Московскую духов. академію, въ которой окончилъ курсъ въ 1854 г. въ числѣ первыхъ кандидатовъ. Въ 1855 г. рукоположенъ во священники. Въ 1861 г. опредѣленъ инспекторомъ и учителемъ Бѣлевскаго духов. училища. Состоялъ гласнымъ Бѣлевскаго уѣзд. земск. собранія, членомъ Бѣлевскаго училищнаго совѣта отъ духовнаго вѣдомства, цензоромъ проповѣдей, членомъ комитета Бѣлевской публичн. библіотеки и неоднократно—строительныхъ и ревизіон. комитетовъ. Послѣ смерти жены, принялъ монашество въ 1875 г. и въ томъ же году опредѣленъ настоятелемъ Бѣлевс. Спасопреображенскаго монастыря. Затѣмъ былъ благочин. монастырей Тульской епархіи; въ 1878 г. возведенъ въ санъ архимандрита; въ 1881 году утвержденъ инспекторомъ Внеанской семинаріи, черезъ два года назначенъ настоятелемъ Московскаго Срѣтенскаго монастыря и членомъ Московской духовной консисторіи. Въ 1883 г. возведенъ въ санъ епископа Старицкаго, викарія Тверской епархіи. Въ 1886 г. перемѣщенъ на вакансію перваго викарія Литовской епархіи, епископа Ковенскаго; въ 1889 г. назначенъ на самостоятельную каѳедру епископа Полоцкаго и Витебскаго. Съ 1893 г. занимаетъ настоящую каѳедру. Особою заботливостью преосвященнаго

пользуются учебныя заведенія. Во время управленія Полоцкой епархіею, имъ открыто женское училище при Тавулинскомъ женскомъ монастырѣ, построено новое зданіе для Виленскаго духовнаго училища, учреждена пенсіонная касса для духовенства Полоцкой епархіи, открыта библіотека съ читальнею и музеемъ, заведены собесѣдованія съ раскольниками при семинаріи и религіозно-нравственныя чтенія для народа по всей епархіи, увеличено число церковно-приходскихъ школъ и т. д. Имѣетъ орденъ св. Владиміра 2 ст.

Преосвященный Иларіонъ,

Епископъ Полтавскій и Переяславскій.

(Въ мірѣ Іоаннъ). Сынъ священника, родился въ г. Вязьмѣ въ 1844 г. Окончивъ курсъ въ Смоленской духовной семинаріи, рукоположенъ въ 1844 г. въ священники. Въ 1851 г. назначенъ членомъ Смоленской духовной консисторіи; въ 1864 г. возведенъ въ санъ протоіерея. Въ 1873 г. постриженъ въ монашество, назначенъ настоятелемъ Смоленскаго Троицкаго монастыря и возведенъ въ санъ архимандрита. Послѣ 34-лѣтняго священнослуженія въ Смоленскѣ, опредѣленъ въ 1878 году намѣстникомъ Успенской Кіево-Печерской лавры. Въ 1884 г. хиротонисанъ во епископы, съ назначеніемъ на викарную Прилукскую каѳедру, а въ 1887 году перемѣщенъ на самостоятельную Полтавскую каѳедру. Имѣетъ орденъ св. Владимира 2 ст. и брилліантовый крестъ на клобукѣ.

Преосвященный Тихонъ,

Епископъ Оренбургскій и Уральскій

(Въ мірѣ Павелъ Клитинъ). Сынъ священника, родился въ с. Язвенѣ, Юхновскаго уѣзда, Смоленской губерніи. Въ 1855 г. окончилъ курсъ въ Смоленской порѣчской семинаріи; въ 1860 г. опредѣленъ въ братство Ордынской порѣчской пустыни и учителемъ пѣвчихъ архіерейскаго дома, въ 1862 г. постриженъ въ монашество и рукоположенъ въ іеромонахи; въ слѣдующемъ году поступилъ въ Петербургскую духовную академію, гдѣ окончилъ курсъ въ 1867 г. и назначенъ бакалавромъ Казанской академіи; въ 1875 г. возведенъ въ санъ архимандрита и опредѣленъ ректоромъ Самарск. духов. семинаріи; въ 1882 г. назначенъ настоятелемъ Черниговскаго Елецкаго монастыря; въ 1885 г. — Домницкаго той же епархіи, а черезъ 2 года—Новгородъ-сѣверскаго Преображенскаго; въ 1891 г. опредѣленъ старшимъ цензоромъ С.-Петерб. духовно-цензурнаго комитета. Въ 1892 г. назначенъ епископомъ Муромскимъ, а черезъ три года — Прилукскимъ, викаріемъ Полтавской епархіи. Въ 1895 г. Перемѣщенъ на самостоятельную каѳедру епископомъ Оренбургскимъ и Уральскимъ. Имѣетъ орденъ св. Владиміра 3 ст.

Преосвященный Манарій,

Епископъ Томскій и Барнаульскій.

(Въ мірѣ Михаилъ Андреевичъ Невскій). Сынъ причетника, уроженецъ Владимірской губерніи. Въ 1854 г. окончилъ курсъ ученія въ Тобольской духовной семинаріи со званіемъ дѣйствительнаго студента и въ слѣдующемъ году поступилъ на службу въ Алтайскую духовную миссію. Въ 1861 году постриженъ въ монашество и рукоположенъ въ іеромонаха. Въ 1871 году возведенъ въ санъ игумена. Въ 1883 г. возведенъ въ санъ архимандрита и назначенъ начальникомъ Алтайской духовной миссіи. Въ 1884 г. хиротонисанъ во епископа Бійскаго, а въ 1891 г. получилъ въ управленіе самостоятельную епархію Томскую и Барнаульскую. Имѣетъ орд. св. Владиміра 2 ст.

Преосвященный, Меѳодій,

Епископъ Бійскій,

викарій томской епархіи.

(Въ мірѣ Маврикій Львовичъ Герасимовъ). Сынъ священника Томской губерніи. Въ 1878 г., по окончаніи курса въ Томской духовной семинаріи, поступилъ въ Казанскую духовную академію; въ 1882 г. опредѣленъ псаломщикомъ въ Алтайскую миссію; въ 1885 г. постриженъ въ монашество рукоположенъ въ іеромонахи и назначенъ завѣдывающимъ Алтайскимъ катихизаторскимъ училищемъ; въ 1892 г. удостоенъ степени кандидата богословія, а въ слѣдующемъ году, возведенный въ санъ архимандрита, назначенъ начальникомъ духовныхъ миссій Томской епархіи. Въ 1894 г. хиротонисанъ во епископы, съ назначеніемъ на мѣсто своего настоящаго священнослуженія. Имѣетъ орденъ св. Владиміра 3 ст.

Преосвященный Іустинъ,

Епископъ Уфимскій и Мензелинскій.

(Въ мірѣ Михаилъ Полянскій). Сынъ діакона, родился въ с. Богатыревѣ Землянскаго уѣзда, Воронежской г. Первоначально учился въ Воронежской духовной семинаріи, гдѣ окончилъ курсъ со званіемъ студента въ 1853 г. и въ слѣдующемъ году рукоположенъ въ священники. Въ 1884 году принялъ монашество, спустя 5 лѣтъ окончилъ курсъ ученія въ Кіевской духовной академіи и опредѣленъ преподавателемъ Харьковской духовной семинаріи. Въ 1870 г. удостоенъ степени магистра богословія и назначенъ инспекторомъ Литовской семинаріи. Въ 1872 г. произведенъ въ архимандриты, а спустя 3 года назначенъ ректоромъ Костромской духовной семинаріи. Въ 1885 г. посвященъ въ санъ епископа съ назначеніемъ на каѳедру Михайловскую, а затѣмъ Новомиргородскую. Въ 1889 г. получилъ въ управленіе самостоятельную Тобольскую епархію, въ 1893 г. уволенъ на покой въ Оренбургскую пустынь, а въ слѣдующемъ году назначенъ епископомъ Рязанскимъ и Зарайскимъ. Имѣетъ орденъ св. Владиміра 2 ст.

Преосвященный Поліевктъ,

Епископъ Михайловскій,

ВИКАРІЙ РЯЗАНСКОЙ ЕПАРХІИ.

(Въ мірѣ П. Пясковскій). Сынъ священника Могилевской епархіи. Въ 1844 г. окончилъ курсъ ученія въ Могилевской духовной семинаріи и рукоположенъ въ священники; въ 1847 г. постриженъ въ монашество; черезъ 2 года, уже іеромонахомъ, поступилъ въ СПб. духовную академію, по окончаніи которой въ 1853 г. со степенью магистра богословія, опредѣленъ смотрителемъ Великолуцкаго духовнаго училища и настоятелемъ Великолуцкаго Троицкаго монастыря; въ 1860 г. возведенъ въ санъ архимандрита и перемѣщенъ настоятелемъ Спасо-Элеазарова монастыря; въ 1862 г. назначенъ инспекторомъ Вологодской духовной семинаріи, въ 1867 г.—настоятелемъ Витебскаго Маркова монастыря, въ 1873 г. — Бѣлевскаго Спасо-Преображенскаго, въ слѣдующемъ году—Мстиславскаго, въ 1887 г.—Бѣлецкаго Богородицкаго, въ 1881 г.—Трегубскаго, въ 1886 г. -Лебедянскаго Троицкаго и въ 1894 г. — Астраханскаго Покрово-Болдинскаго. Въ 1895 г. возведенъ въ санъ епископа съ назначеніемъ на Михайловскую каѳедру. Имѣетъ орденъ св. Владиміра 3 ст.

Преосвященный Гурій,

ЕПИСКОПЪ САМАРСКІЙ И СТАВРОПОЛЬСКІЙ.

(Въ мірѣ Сергій Буртасовскій). Сынъ діакона, уроженецъ г. Казани. Въ 1868 г., по окончаніи курса въ казанской семинаріи, поступилъ въ Казанскую духовную академію. Въ 1871 г. постриженъ въ монашество и рукоположенъ въ іеромонахи, а въ слѣдующемъ году окончилъ курсъ въ академіи со степенью магистра богословія и опредѣленъ преподавателемъ въ Иркутскую духовную семинарію. Въ 1877 г. назначенъ смотрителемъ Иркутскаго духовнаго училища, черезъ 2 года возведенъ въ санъ архимандрита. Въ 1880 г. назначенъ начальникомъ Иркутской духовной миссіи и настоятелемъ Ниловской пустыни. Въ томъ же году назначенъ ректоромъ Благовѣщенской духовной семинаріи. Въ 1885 г. хиротонисанъ во епископы съ назначеніемъ на самостоятельную камчатскую каѳедру, а въ 1892 г. перемѣщенъ на каѳедру Самарскую и Ставропольскую.

Имѣетъ орденъ св. Анны 1 ст.

Преосвященный Димитрій,

Епископъ Тверской и Кашинскій.

(Въ мірѣ Димитрій Ивановичъ Самбикинъ). Сынъ священника Воронежской епархіи. Въ 1865 году окончилъ курсъ въ Петербургской духовной академіи со степенью магистра. Въ 1866 г. назначенъ преподавателемъ Воронежской духовной семинаріи. Въ томъ же году рукоположенъ въ священники. Въ 1872 г. назначенъ ректоромъ Тамбовской духовной семинаріи. Въ 1877 г. принялъ монашество и возведенъ въ санъ архимандрита. Въ 1881 г. опредѣленъ ректоромъ Воронежской духовной семинаріи. Въ 1886 г. назначенъ епископомъ Балахнинскимъ, въ слѣдующемъ году—Балтскимъ, въ 1890 г. Подольскимъ и Брацлавскимъ, а въ 1895 г. перемѣщенъ на каѳедру епископа Тверскаго и Кашинскаго. Имѣетъ орденъ св. Владиміра 2 ст.

Преосвященный Іоанимъ,

Епископъ Балтскій,

викарій подольской епархіи.

Въ 1873 г. окончилъ со степенью кандидата богословія курсъ ученія въ Кіевской духовной академіи и назначенъ преподавателемъ Рижской духовной семинаріи; въ 1880 г. рукоположенъ въ священники, въ 1893 г. постриженъ въ монашество, возведенъ въ санъ архимандрита и опредѣленъ ректоромъ Рижской духовной семинаріи. Въ 1898 г. хиротонисанъ по епископы и назначенъ на Балтскую каѳедру. Имѣетъ орденъ св. Анны 2 ст.

Преосвященный Митрофанъ,

Епископъ Астраханскій и Енотаевскій.

(Въ мірѣ Матвѣй Павловичъ Невскій). Сынъ священника, Орловской г. Окончивъ курсъ въ Кіевской духовной акад. со степенью магистра богословія, назначенъ въ 1861 г. преподавателемъ Воронежской духовной семинаріи; въ 1863 г. рукоположенъ въ священники; въ 1865 г. опредѣленъ законоучителемъ Воронежской губернской гимназіи, а спустя 3 года опредѣленъ ректоромъ Курской духовной семинаріи. Будучи возведенъ въ 1869 г. въ санъ протоіерея, оставался въ должности ректора около 20 лѣтъ, когда въ 1888 г. постриженъ въ монашество, возведенъ въ санъ архимандрита, а вскорѣ послѣ этого хиротонисанъ во епископы, съ назначеніемъ епископомъ Ладожскимъ, викаріемъ С.-Петербургской епархіи. Въ 1890 г. перемѣщенъ на самостоятельную каѳедру въ Пензу, а въ 1893 году — въ Астрахань. Имѣетъ орденъ св. Анны 1 ст. и сербскій орденъ св. Саввы 2 ст.

Преосвященный Виссаріонъ,

Епископъ Костромской и Галичскій.

(Въ мірѣ Василій Петровичъ Нечаевъ). Сынъ діакона, родился въ селѣ Колединѣ, Крапивинскаго уѣзда, Тульской губерніи. Въ 1844 г. перешелъ изъ Тульской духовной семинаріи въ Московскую академію, гдѣ въ 1848 г. окончилъ курсъ; въ томъ же году назначенъ преподавателемъ Тульской духовной семинаріи, а въ слѣдующемъ—Вяземской семинаріи. Въ 1850 г. удостоенъ степени магистра. Въ 1852 г. назначенъ профессоромъ Московской духовной семинаріи. Въ 1853 г. рукоположенъ въ священники. Въ 1874 г. возведенъ въ санъ протоіерея. Въ 1889 году принялъ иночество, возведенъ въ санъ архимандрита и опредѣленъ управляющимъ Московскимъ Богоявленскимъ монастыремъ. Въ томъ же году назначенъ епископомъ Дмитровскимъ, а въ 1891 г.—Костромскимъ и Галичскимъ. Въ 1894 году удостоенъ степени доктора богословія.

Имѣетъ орденъ св. Анны 1 ст. и украшенную драгоцѣнными камнями панагію.

Преосвященный Веніаминъ,

Епископъ Кинешемскій,

викарій костромской епархіи.

(Въ мірѣ Василій Николаевичъ Платоновъ). Сынъ священника Курской епархіи. Первоначально учился въ Курской духовной семинаріи, а затѣмъ въ Кіевской духовной академіи, гдѣ окончилъ курсъ въ 1845 г. и тогда же назначенъ помощникомъ ректора Курской духовной семинаріи. Въ 1846 г. удостоенъ степени магистра богословія. Въ 1848 г. постриженъ въ монашество и рукоположенъ въ іеромонахи. Въ 1851 г. назначенъ инспекторомъ Литовской семинаріи. Въ 1856 г. возведенъ въ санъ архимандрита. Въ 1859 г. назначенъ инспекторомъ Казанской академіи, а черезъ 5 лѣтъ—ректоромъ Харьковской духовной семинаріи и настоятелемъ Старо-харьковскаго Преображенскаго монастыря. Въ 1872 г. хиротонисанъ во епископы, съ назначеніемъ на Сумскую каѳедру, а въ 1883 г. перемѣщенъ епископомъ Кинешемскимъ, викаріемъ Костромской епархіи.

Имѣетъ орденъ св. Владиміра 2 ст.

Преосвященный Петръ,

Епископъ Пермскій и Соликамскій.

(Въ мірѣ Петръ Леонтьевичъ Лосевъ). Уроженецъ Рязанской губерніи, сынъ причетника. Въ 1854 г. окончилъ курсъ ученія въ Рязанской семинаріи со званіемъ студента. Въ 1857 г. рукоположенъ въ священники. Въ 1862 г. поступилъ въ Московскую духовную академію, въ 1866 г. окончилъ здѣсь курсъ со степенью магистра богословія, въ томъ же году опредѣленъ преподавателемъ въ Рязанскую семинарію, а черезъ 2 года—инспекторомъ тамъ же. Въ 1875 г. назначенъ ректоромъ Вологодской духовной семинаріи и возведенъ въ санъ протоіерея. Въ 1887 г. постриженъ въ монашество и возведенъ въ архимандриты. Въ томъ же году назначенъ епископомъ Сумскимъ, черезъ 2 года—Владикавказскимъ, въ 1891 г.—Великоустюжскимъ, а въ 1892 г.—Пермскимъ и Соликамскимъ. Имѣетъ орденъ св. Александра Невскаго.

Преосвященный Александръ,

Епископъ Тамбовскій и Шацкій.

(Въ мірѣ Александръ Васильевичъ Богдановъ). Сынъ священника Тульской епархіи, первоначально учился въ Тульской семинаріи, а высшее образованіе получилъ въ Кіевской духов. акад., въ которой окончилъ курсъ въ 1853 г. со степенью магистра. Около 35 л. его служенія на педагогическомъ поприщѣ было посвящено Орлу, гдѣ въ теченіе послѣднихъ 18 лѣтъ состоялъ въ должности ректора семинаріи. Послѣдней посвятилъ всю свою дѣятельность, обративъ вниманіе не только на воспитаніе учащагося юношества, но и на экономическое благосостояніе семинаріи, достигшей при немъ блестящаго положенія. Въ 1856 г. рукоположенъ въ священники, въ 1866 г. возведенъ въ санъ протоіерея. Въ 1888 г. принялъ монашество, а въ слѣдующемъ (1889) году былъ хиротонисанъ въ санъ епископа Муромскаго; въ этой должности пробылъ до марта 1892 г., когда получилъ самостоятельную Енисейскую каѳедру; въ 1894 г. назначенъ епископомъ Тамбовскимъ и Шацкимъ. Имѣетъ орденъ св. Владиміра 2 ст.

Преосвященный Макарій,

Епископъ Камчатскій, Благовѣщенскій и Курильскій.

(Въ мірѣ Михаилъ Дарскій). Сынъ священника Тульской губерніи. Въ 1868 г. окончилъ курсъ въ Московской духовной академіи и рукоположенъ въ священники. Въ 1871 г. удостоенъ степени кандидата богословія. Въ 1880 г. назначенъ смотрителемъ Иркутскаго духовнаго училища, въ слѣдующемъ году постриж. въ монашество, возведенъ въ санъ архимандрита и назначенъ начальникомъ Иркутской духовной миссіи. Въ 1883 г. назначенъ епископомъ Киренскимъ, въ 1889 г.—Селенгинскимъ, а въ 1892 г.—Камчатскимъ, Благовѣщенскимъ и Курильскимъ. Имѣетъ орденъ св. Анны 1 ст.

Преосвященный Владиміръ,

Епископъ Екатеринославскій и Таганрогскій.

(Въ мірѣ Василій Шимковичъ). Сынъ священника, родился въ 1841 г. въ селѣ Тереховкѣ, Гомельскаго уѣзда, Могилевской губерніи. Первоначально учился въ Могилевской духовной семинаріи, затѣмъ поступилъ въ Кіевскую духовную академію, гдѣ окончилъ курсъ въ 1867 г. Въ слѣдующемъ году рукоположенъ въ священники. Въ 1870 г. опредѣленъ преподавателемъ Московской духовной семинаріи. Въ 1871 г. удостоенъ степени кандидата богословія. Въ 1872 г. назначенъ членомъ Могилевской духовной консисторіи. Въ 1879 г. возведенъ въ санъ протоіерея. Въ 1884 г. назначенъ настоятелемъ Могилевскаго братскаго монастыря, постриженъ въ монашество и возведенъ въ санъ архимандрита. Въ 1887 г. назначенъ епископомъ Нарвскимъ, въ 1890 г.—Сумскимъ, а въ 1892 г. перемѣщенъ на каѳедру Екатеринославскую и Таганрогскую. Имѣетъ орденъ св. Анны 1 ст.

Преосвященный Ириней,

Епископъ Подольскій и Брацлавскій.

(Въ мірѣ Харпскимъ Михайловичъ Орда). Сынъ священника, родился въ с. Самовицѣ, Полтавской губерніи. Первоначально учился въ Полтавской духовной семинаріи, затѣмъ поступилъ въ Кіевскую духовную академію, гдѣ окончилъ курсъ въ 1861 году и тогда же назначенъ преподавателемъ Екатеринославской духовной семинаріи. Въ 1864 г. утвержденъ въ званіи магистра богословія и опредѣленъ преподавателемъ Кіевской духовной семинаріи. Въ 1877 г. рукоположенъ въ священники и назначенъ законоучителемъ 3-й Кіевской гимназіи. Въ 1883 году постриженъ въ монашество, назначенъ ректоромъ Кіевской духовной семинаріи и возведенъ въ санъ архимандрита. Въ 1888 г. хиротонисанъ во епископа Уманскаго, черезъ 2 г. назначенъ епископомъ Чигиринскимъ, въ 1892 г. получилъ въ завѣдываніе самостоятельную Могилевскую епархію, въ 1893 году перемѣщенъ на каѳедру Тульскую и Бѣлевскую, а въ 1898 г.—на каѳедру Подольскую и Брацлавскую. Имѣетъ орденъ св. Владиміра 2 ст.

Преосвященный Михаилъ,

Епископъ Каширскій,

викарій тульской епархіи.

(Въ мірѣ Михаилъ Грибановскій). Сынъ протоіерея, уроженецъ г. Елатьмы. Изъ Тамбовской семинаріи поступилъ въ 1880 г. въ Петербургскую духовную академію; въ 1884 г. постриженъ и рукоположенъ въ іеромонахи; въ томъ же году окончилъ со степенью кандидата курсъ въ академіи и опредѣленъ въ ней доцентомъ; въ слѣдующемъ году удостоенъ степени магистра, въ 1888 г. опредѣленъ инспекторомъ Петербургской духовной академіи, съ возведеніемъ въ санъ архимандрита; въ 1890 г. назначенъ настоятелемъ нашей посольской церкви въ Аѳинахъ. Въ 1894 г. хиротонисанъ во епископы, съ назначеніемъ на Прилукскую каѳедру, въ 1895 г. перемѣщенъ епископомъ Каширскимъ, викаріемъ Тульской епархіи. Имѣетъ орденъ св. Владиміра 3 ст.

Преосвященный Григорій,

Епископъ Омскій и Семипалатинскій.

(Въ мірѣ Григорій Полетаевъ). Сынъ причетника Нижегородской епархіи. Въ 1854 г. окончилъ курсъ въ Казанской духовной академіи. Въ томъ же г. принялъ монашество и рукоположенъ въ іеромонахи. Въ 1855 г. удостоенъ степени магистра богословія. Въ 1857 г. назначенъ помощникомъ инспектора Казанской духовной академіи, въ 1864 г.—экономомъ, а въ 1865 г.—экстраординарнымъ профессоромъ тамъ же. Въ 1867 году назначенъ ректоромъ Уфимской семинаріи и архимандритомъ Уфимскаго монастыря. Въ 1872 г. назначенъ преподавателемъ Владимірской духовной семинаріи, а спустя 5 лѣтъ—ректоромъ Иркутской духовной семинаріи. Въ 1888 г. назначенъ старшимъ членомъ С.-Петербургскаго духовно-цензурнаго комитета. Въ 1891 г. хиротонисанъ во епископа Ковенскаго, въ слѣдующемъ году получилъ самостоятельную Туркестанскую епархію, а въ 1895 г. назначенъ епископомъ Омскимъ и Семипалатинскимъ. Имѣетъ орденъ св. Анны 1 ст.

Преосвященный Нинаноръ,

Епископъ Смоленскій и Дорогобужскій.

(Въ мірѣ Никифоръ Тимофѣевичъ Каменскій), Сынъ діакона Астрахан. епархіи. Родился въ 1847 г. Пройдя съ полнымъ успѣхомъ курсъ въ Астрахан. семинаріи, въ 1868 г., въ томъ же году рукоположенъ въ священники и назначенъ въ село Бережковку, Царевскаго уѣзда. Черезъ 2 года, послѣ смерти супруги, поступилъ въ Казанскую дух. академію для полученія высшаго богословскаго образованія. Окончивъ здѣсь курсъ въ 1874 году, со степенью кандидата богословія, получилъ должность преподавателя Закона Божія въ мѣстной учительской семинаріи, а черезъ пять лѣтъ былъ избранъ въ званіе ректора духовной семинаріи, съ успѣхомъ защитивъ предварительно, представленное для соисканія степени магистра богословія, сочиненіе, подъ заглавіемъ: „Изображеніе Мессіи по Псалтири". Въ томъ же году возведенъ въ санъ протоіерея. Должность ректора занималъ 11 лѣтъ, въ 1889 году былъ постриженъ въ монашество и возведенъ въ архимандриты, а 3 марта 1891 г. рукоположенъ въ санъ епископа Чебоксарскаго, викарія Казанской епархіи. Въ 1893 году назначенъ епископомъ Архангельскимъ и Холмогорскимъ, въ 1896 г. перемѣщенъ на Смоленскую епископскую каѳедру. Имѣетъ орденъ св. Анны 1 ст.

Преосвященный Антоній,

Епископъ Черниговскій и Нѣжинскій.

(Въ мірѣ Іаковъ Григорьевичъ Соколовъ). Сынъ священника Рязанской епархіи. Въ 1871 г., по окончаніи курса ученія въ Рязанской духовной семинаріи, назначенъ учителемъ Касимовскаго духовнаго училища. Въ 1875 г. поступилъ въ Московскую духовную академію, окончилъ ее со степенью кандидата богословія въ 1879 г. и тогда же опредѣленъ преподавателемъ Кіевской духовной семинаріи. Въ 1883 г. постриженъ въ монашество, рукоположенъ въ іеромонахи и назначенъ инспекторомъ Виленской семинаріи. Въ 1885 г. опредѣленъ ректоромъ Подольской духовной семинаріи и возведенъ въ санъ архимандрита. Въ 1889 г. назначенъ епископомъ Новгородъ-Сѣверскимъ, въ 1891 году — Старорусскимъ, въ слѣдующемъ году — Кирилловскимъ и въ 1893 г.—Черниговскимъ и Нѣжинскимъ. Имѣетъ орденъ св. Владиміра 3 ст.

Преосвященный Питиримъ,

Епископъ Тульскій и Бѣлевскій.

(Въ мірѣ Павелъ Васильевичъ Окновъ). Сынъ протоіерея, родился на мызѣ Кохенгузенъ, Рижскаго уѣзда, Лифляндской губерніи. По окончаніи курса въ Рижской классической гимназіи, поступилъ въ 1879 г. въ Кіевскую духовную академію, гдѣ въ 1883 г. окончилъ курсъ со степенью кандидата, постриженъ въ монашество, рукоположенъ въ іеромонахи и назначенъ преподавателемъ Кіевской духовной семинаріи; въ 1887 г. опредѣленъ инспекторомъ, а черезъ 3 года (уже въ санѣ архимандрита) ректоромъ Ставропольской духовной семинаріи; въ 1891 г. перемѣщенъ на ректорскую должность въ С.-Петербургскую духовную семинарію. Въ 1894 г. хиротонисанъ во епископа, съ назначеніемъ на каѳедру Новгородъ-Сѣверскую, а въ 1896 г. перемѣщенъ на самостоятельную каѳедру Тульскую и Бѣлевскую. Имѣетъ орденъ св. Владиміра 3 ст

Преосвященный Агаѳангелъ.

Епископъ Тобольскій и Сибирскій.

(Въ мірѣ Александръ Лаврентьевичъ Преображенскій). Сынъ священника Тульской епархіи. Въ 1877 г. поступилъ изъ Тульской духовной семинаріи въ Московскую академію, гдѣ окончилъ въ 1881 году курсъ со степенью кандидата богословія и въ томъ же году назначенъ преподавателемъ Раненбургскаго, а затѣмъ помощникомъ смотрителя Скопинскаго духовнаго училища. Въ 1885 г. постриженъ въ монашество и рукоположенъ въ іеромонахи, а въ слѣдующемъ году назначенъ инспекторомъ Томской духовной семинаріи и возведенъ въ санъ игумена. Въ 1888 г. опредѣленъ ректоромъ Иркутской духовной семинаріи и возведенъ въ санъ архимандрита. Въ 1889 г. хиротонисанъ во епископы и назначенъ на Киренскую каѳедру, а въ 1893 г. перемѣщенъ на самостоятельную каѳедру Тобольскую и Сибирскую.

Имѣетъ орденъ св. Анны 1 ст.

Преосвященный Ювеналій,

Епископъ Курскій и Бѣлгородскій.

(Въ мірѣ Иванъ Андреевичъ Половцовъ). Родился 21 октября 1828 года, получилъ образованіе сперва въ Артиллерійскомъ военномъ училищѣ, а высшее въ Михайловской артиллерійской акад., гдѣ окончилъ курсъ первымъ. Еще во время ученія молодой офицеръ Половцовъ ощущалъ потребность идти въ монастырь, но изъ любви къ матери, просившей не покидать ее, откладывалъ свое намѣреніе. 20 л. онъ опасно заболѣлъ; едва начавъ выздоравливать, получилъ отъ матери разрѣшеніе посвятить себя на служеніе Богу. По окончаніи курса въ Артиллерійской академіи, въ 1847 году поступилъ въ число братіи Оптиной пустыни; въ 1855 году, послѣ испытанія въ послушаніи, постриженъ въ монашество съ именемъ Ювеналія и только черезъ десять лѣтъ послѣ поступленія въ монастырь былъ рукоположенъ въ іеромонахи; въ 1857 году назначенъ членомъ Іерусалимской духов. православной миссіи. Здѣсь его выдающіяся способности и высокое образованіе при безпримѣрномъ смиреніи были замѣчены, и въ 1861 г. о. Ювеналій былъ возведенъ въ санъ игумена и назначенъ настоятелемъ Глинской пустыни, а чрезъ годъ возведенъ въ санъ архимандрита и назначенъ настоятелемъ Коренной пустыни; въ 1867 году за примѣрное и образцовое управленіе этой обителью призванъ управлять въ качествѣ намѣстника Свято-Троицкой Александро-Невской лаврой; затѣмъ былъ

намѣстникомъ Кіево-Печерской лавры. Послѣ тридцатилѣтняго пребыванія въ санѣ архимандрита, въ 1892 г., вскорѣ послѣ смерти митрополита Исидора, возведенъ въ епископскій санъ и назначенъ сначала епископомъ Балахнинскимъ, викаріемъ Нижегородской епархіи, а затѣмъ получилъ назначеніе на самостоятельную епископскую каѳедру въ Курскѣ. Епископъ Ювеналій, авторъ многихъ учено-литературныхъ трудовъ, извѣстенъ и въ духовной литературѣ, какъ талантливый писатель. Его сочиненія: „Жизнеописаніе настоятеля Козельской Еваѳенской Оптинной пустыни архимандрита Моисея", „Монашеская жизнь по изреченіямъ о ней св. отцевъ подвижниковъ" и др. выдержали по нѣсколько изданій. Изъ Высочайшихъ наградъ епископъ Ювеналій имѣетъ орденъ св. Владиміра 2-й ст.

Преосвященный Агаѳодоръ,

Епископъ Ставропольскій и Екатеринодарскій.

(Въ мірѣ Павелъ Флегонтовичъ Преображенскій). Сынъ причетника, родился въ с. Спасскомъ, Пошехонскаго уѣзда, Ярославской губ. Окончилъ образованіе въ Ярославской духовной семинаріи со степенью студента и въ 1860 году рукоположенъ во священники къ церкви села Воскресенскаго, въ Нелединщинѣ, Мышкинскаго уѣзда. Въ 1884 г. перемѣщенъ настоятелемъ Мышкинскаго Успенскаго собора и возведенъ въ санъ протоіерея. 1 февраля 1888 года принялъ монашество и возведенъ въ санъ архимандрита, а 28 февраля хиротонисанъ во епископа и назначенъ на Балахнинскую каѳедру. Въ 1891 г. Высочайше повелѣно ему быть епископомъ Сухумскимъ, а 17 іюля 1893 г.— перемѣщенъ епископомъ Ставропольскимъ и Екатеринодарскимъ. Еще въ званіи приходскаго священника пользовался извѣстностью, какъ пастырь проповѣдникъ и ревностный дѣятель по народному образованію. Состоя настоятелемъ Мышкинскаго собора, лично велъ около трехъ лѣтъ внѣбогослужебныя собесѣдованія. Во время управленія Сухумской епархіею учредилъ епархіальное попечительство о бѣдныхъ духовнаго званія, епархіальное братство св. Александра Невскаго, епархіальную церковно-археологическую коммиссію, открылъ въ г. Сухумѣ церковно-приходскую школу; въ Драндскомъ монастырѣ устроилъ училищный домъ и пр. Изъ печатныхъ трудовъ его извѣстны: „Катихизическія поученія о вѣрѣ, христіанской надеждѣ и любви“ и „Наставленія въ Законѣ Божіемъ для начальныхъ училищъ“. Имѣетъ орденъ св. Анны 1 ст.

Преосвященный Николай,

Епископъ Саратовскій и Царицынскій.

(Въ мірѣ Николай Александровичъ Налимовъ). Сынъ священника гор. Новой-Ладоги. Въ 1877 г. окончилъ со степенью кандидата богословія курсъ ученія въ С.-Петербургской духовной академіи и назначенъ преподавателемъ Александро-Невскаго духовнаго училища, а въ слѣдующемъ году преподавателемъ и помощникомъ инспектора Петербургской духовной семинаріи. Въ 1885 году постриженъ въ монашество и рукоположенъ въ іеромонахи. Въ слѣдующемъ году назначенъ ректоромъ Смоленской духовной семинаріи и возведенъ въ санъ архимандрита, а въ 1889 г. перемѣщенъ на должность ректора Петербургской духовной семинаріи. Въ 1890 г. посвященъ въ санъ епископа Ладожскаго, въ 1892 году—перемѣщенъ епископомъ Гдовскимъ, а съ 1893 г. занимаетъ самостоятельную каѳедру—Саратовско-Царицынскую. Имѣетъ орденъ св. Анны 1 ст.

Преосвященный Владиміръ,

Епископъ Владикавказскій и Моздокскій.

(Въ мірѣ Филаретъ Алексѣевичъ Синьковскій). Сынъ протоіерея Таврической епархіи. По окончаніи курса въ Херсонской духовной семинаріи въ 1867 г., рукоположенъ въ священники и назначенъ законоучителемъ Коховскаго народнаго училища. Въ 1875 году назначенъ членомъ Алтайской, а въ 1882 г.—киргизской духовной миссіи. Въ 1889 г. возведенъ въ санъ протоіерея, а въ слѣдующемъ году назначенъ начальникомъ киргизской духовной миссіи. Тогда же постриженъ въ монашество и возведенъ въ санъ игумена. Въ 1891 г. назначенъ архимандритомъ и въ томъ же году хиротонисанъ во епископа Бійскаго. Владикавказской епархіею преосвященный управляетъ съ 1893 г.

Имѣетъ орденъ св. Анны 1 ст.

Преосвященный Анакій,

Епископъ Енисейскій и Красноярскій.

(Въ мірѣ Александръ Ивановичъ Заклинскій). Сынъ священ. Рижской епархіи. Воспитывался въ Псковской духовной семинаріи, откуда въ 1855 г. поступилъ въ СПб. духовную академію. Въ 1856 г., будучи на 2 курсѣ, принялъ монашество, рукоположенъ въ іеродіаконы и опредѣленъ къ нашей посольской церкви въ Константинополѣ. Въ 1864 г. утвержденъ въ степени кандидата богословія, въ слѣдующемъ году рукоположенъ въ іеромонахи и назначенъ преподавателемъ Рязанской духовной семинаріи, а въ 1866 г.—Волынской. Въ 1879 г. возведенъ въ санъ игумена и опредѣленъ инспекторомъ Воронежской духовной семинаріи. Въ 1882 г. возведенъ въ санъ архимандрита и назначенъ ректоромъ Томской духовной семинаріи. Въ 1891 г. хиротонисанъ во епископа Балтскаго, въ томъ же году переведенъ на Елисаветградскую епископскую каѳедру, а въ 1894 году назначенъ епископомъ Енисейскимъ и Красноярскимъ. Имѣетъ орденъ св. Анны 1 ст.

Преосвященный Симеонъ,

Епископъ Екатеринбургскій и Ирбитскій.

(Въ мірѣ Сергѣй Ивановичъ Покровскій). Сынъ священника Енисейской губерніи, родился въ 1845 г. Въ 1868 г., по окончаніи курса семинаріи, опредѣленъ учителемъ Красноярскаго училища. Въ слѣдующемъ году поступилъ въ СПб. духовную академію, гдѣ въ 1873 г. окончилъ курсъ со степенью кандидата и въ томъ же году назначенъ преподавателемъ Вятской духовной семинаріи. Въ 1881 г. опредѣленъ инспекторомъ Тверской духовной семинаріи. Въ 1888 г. постриженъ въ монашество и рукоположенъ въ іеромонахи. Въ 1890 г. назначенъ ректоромъ Волынской духовной семинаріи и возведенъ въ санъ архимандрита. Въ 1893 г. назначенъ епископомъ Глазовскимъ, въ 1894 г.—Екатеринбургскимъ и Ирбитскимъ. Имѣетъ орд. св. Владиміра 3 ст.

Преосвященный Георгій,

Епископъ Забайкальскій и Нерчинскій.

(Въ мірѣ Георгій Поликарповичъ Орловъ). Сынъ діакона Пензенской епархіи. Въ 1860 г. окончилъ со званіемъ студента курсъ въ Томской духовной семинаріи и въ слѣдующемъ году рукоположенъ въ священники. Въ 1870 г. поступилъ въ Московскую духовную академію, по окончаніи которой въ 1874 г. со степенью кандидата, опредѣленъ преподавателемъ Томской духовной семинаріи. Въ 1881 г. назначенъ инспекторомъ Благовѣщенской духовной семинаріи. Въ 1883 г. возведенъ въ санъ протоіерея, а, спустя два года, назначенъ ректоромъ Благовѣщенской духовной семинаріи. Въ 1889 г. постриженъ въ монашество и возведенъ въ архимандриты. Въ 1892 г. назначенъ епископомъ Селенгинскимъ, а въ 1894 г.—Забайкальскимъ и Нерчинскимъ.

Имѣетъ орденъ св. Владиміра 3 ст.

Преосвященный Никонъ,

Епископъ Туркестанскій и Ташкентскій.

(Въ мірѣ Филиппъ Егоровичъ Богоявленскій). Сынъ причетника Тульской епархіи. Въ 1855 г. окончилъ курсъ ученія въ Кіевской духовной академіи со степенью кандидата богословія. Въ слѣдующемъ году опредѣленъ учителемъ Тульской духовной семинаріи и рукоположенъ въ священники. Въ 1858 г. удостоенъ степени магистра богословія. Въ 1859 г. опредѣленъ преподавателемъ Тульскаго Александровскаго кадетскаго корпуса, а въ 1866 г.—Петербургской военно-чертежной школы. Въ 1872 г. возведенъ въ санъ протоіерея. Въ 1881 г. назначенъ настоятелемъ нашей посольской церкви въ Римѣ. Въ томъ же году постриженъ въ монашество и возведенъ въ санъ архимандрита. Въ 1884 г. назначенъ настоятелемъ Меленійскаго Николаевскаго монастыря, а въ слѣдующемъ г.—членомъ С.-Петербургскаго духовно-цензурнаго комитета. Въ 1888 г. назначенъ епископомъ Сарапульскимъ, въ 1889 году—Глазовскимъ, въ 1893 году—Угличскимъ, а въ 1895 году занялъ самостоятельную каѳедру Туркестанскую и Ташкентскую. Имѣетъ орденъ св. Анны 1 ст.

Преосвященный Алексій,

Епископъ Вологодскій и Тотемскій.

(Въ мірѣ Александръ Петровичъ Соболевъ). Сынъ священника Нижегородской епархіи, родился въ 1838 г. Въ 1852 г. поступилъ въ Нижегородскую духовную семинарію, которую окончилъ въ 1858 г. со званіемъ студента. Въ томъ же году назначенъ преподавателемъ Нижегородскаго духовнаго училища. Въ 1861 г. рукоположенъ въ священники. Въ 1867 г. назначенъ членомъ комитета по управленію дѣлами епархіальнаго свѣчного завода. Въ 1891 году возведенъ въ санъ протоіерея. Въ 1892 году опредѣленъ настоятелемъ Арзамасскаго Спасопреображенскаго монастыря, будучи постриженъ въ монашество, съ возведеніемъ въ санъ архимандрита. Въ слѣдующемъ году назначенъ епископомъ Сарапульскимъ, а въ 1895 году—епископомъ Вологодскимъ и Тотемскимъ. Имѣетъ орденъ св. Владиміра 3 ст.

Преосвященный Антоній,

Епископъ Великоустюжскій,

викарій вологодской епархіи.

(Въ мірѣ Александръ Николаевичъ Коржавинъ). Сынъ статскаго совѣтника, родился 15 мая 1858 г. Въ 1880 г. окончилъ курсъ Московской духовной академіи со степенью кандидата богословія и въ томъ же году назначенъ преподавателемъ Тамбовской семинаріи; въ 1888 году удостоенъ степени магистра, постриженъ въ монашество, рукоположенъ въ іеромонахи, назначенъ инспекторомъ Московской духовной академіи и возведенъ въ санъ архимандрита; въ 1891 г. опредѣленъ ректоромъ Виленской семинаріи и въ этой должности пробылъ до 1895 г., когда ему повелѣно быть епископомъ Великоустюжскимъ, викаріемъ Вологодской епархіи.

Имѣетъ орденъ св. Анны 2 ст.

Преосвященный Никандръ,

Епископъ Симбирскій и Сызранскій.

(Въ мірѣ Николай Дмитріевичъ Молчановъ). Сынъ діакона Московской епархіи, родился 1 апрѣля 1852 г. Изъ Московской семинаріи поступилъ въ Московскую духовную академію, гдѣ въ 1878 году окончилъ курсъ со степенью кандидата богословія и въ томъ же г. опредѣленъ преподавателемъ Тамбовской духовной семинаріи. Въ 1884 году удостоенъ за сочиненіе „Подлинность четвертаго Евангелія и отношеніе его къ первымъ тремъ Евангеліямъ“ степени магистра богословія, въ слѣдующемъ году постриженъ въ монашество, рукоположенъ въ іеромонахи, назначенъ ректоромъ Тамбовской духовной семинаріи и возведенъ въ санъ архимандрита. Въ 1891 году хиротонисанъ во епископа Старорусскаго, викаріемъ Нарвскаго; черезъ 2 года назначенъ первымъ викаріемъ С.-Петербургской духовной епархіи, а въ 1895 г. получилъ въ управленіе самостоятельную епархію Симбирскую и Сызранскую. Преосвященный извѣстенъ въ духовной литературѣ многими богословскими учеными и учено-популярными изслѣдованіями, изъ которыхъ одно изъ крупнѣйшихъ—„Естественный гуманизмъ и христіанство въ ихъ сходныхъ, повидимому, нравственныхъ идеяхъ“. Имѣетъ орденъ св. Анны 1 ст.

Преосвященный Іоаннинкій,

Епископъ Архангельскій и Холмогорскій.

(Въ мірѣ Иванъ Григорьевичъ Надеждинъ). Сынъ священника Пензенской епархіи, родился въ 1837 году. Въ 1858 г. о. Іоаннинкій окончилъ курсъ студентомъ въ Пензенской семинаріи и въ томъ же году поступилъ учителемъ въ Пензенское духовное училище съ окладомъ 180 руб. въ годъ. Тихая, уединенная и скромная жизнь учителя была подготовительною школою къ иночеству, а въ 1863 г. совершилось и самое постриженіе его въ иноки; въ томъ же году онъ рукоположенъ въ іеромонахи; въ 1864 г. о. Іоаннинкій оставляетъ училищную службу и до 1878 г. несетъ разныя ответственныя монастырскія послушанія. Въ 1876 г. о. Іоаннинкій поступаетъ въ Московскую духовную академію и по окончаніи съ успѣхомъ въ 1880 году курса въ ней снова призывается на педагогическое служеніе. Службу ему пришлось опять начать со скромной должности учителя духовн. училища въ Ростовѣ-Ярославскомъ и выдвигаться по службѣ постепенно; въ 1882 году онъ получаетъ должность смотрителя Задонскаго училища; въ 1885 г. инспектора Пензенской семинаріи; въ 1888 г. ректора Якутской семинаріи и въ 1891 году ректора Могилевской семинаріи; въ 1893 году возведенъ въ санъ епископа, съ назначеніемъ на Уманскую каѳедру, а въ 1896 г. перемѣщенъ епископомъ Архангельскимъ и Холмогорскимъ. Имѣетъ орденъ св. Владиміра 3 ст.

Высокопреосвященный Владиміръ,

Экзархъ Грузіи, Архіепископъ Карталинскій и Кахетинскій,

членъ св. Синода.

(Въ мірѣ Василій Богоявленскій). Сынъ священника с. Малой Моршки, Моршанскаго уѣзда, Тамбовской губерніи. Высшее богословское образованіе получилъ въ Кіевской духовной академіи и окончилъ здѣсь курсъ со степенью кандидата богословскихъ наукъ, въ 1874 году. По окончаніи курса былъ назначенъ преподавателемъ въ Тамбовскую духовную семинарію. Во время служенія здѣсь онъ былъ въ 1882 г. рукоположенъ въ священники. Служеніе его въ бѣломъ духовенствѣ было непродолжительно. Въ 1885 г. онъ былъ постриженъ въ монашество и въ санѣ архимандрита назначенъ былъ настоятелемъ Козловскаго Троицкаго монастыря. Въ томъ же году отсюда переведенъ былъ въ Новгородъ настоятелемъ Антоніева монастыря и проходилъ это служеніе до 1888 года, когда онъ возведенъ былъ въ санъ епископа Старорусскаго, викарія Новгородской епархіи. Въ 1891 г. занялъ самостоятельную епископскую каѳедру въ Самарѣ, а въ 1893 г. назначенъ экзархомъ Грузіи, архіепископомъ Карталинскимъ и Кахетинскимъ и членомъ Св. Синода. Имѣетъ орденъ св. Владиміра 2-й ст., брилліантовый крестъ на клобукѣ и украшенную драгоцѣнными камнями панагію.

Преосвященный Александръ,

Епископъ Горійскій,

ПЕРВЫЙ ВИКАРІЙ ГРУЗИНСКОЙ ЕПАРХІИ.

(Въ мірѣ Алексѣй Гавриловичъ Окропидзе). Сынъ священника, родился въ Горійскомъ уѣздѣ, Тифлисской губерніи. По окончаніи курса въ Тифлисской духовной семинаріи, въ 1845 г. постриженъ въ монашество. Въ 1849 г. рукоположенъ въ іеромонахи. Въ 1850 г. окончилъ курсъ въ Казанской духовной академіи со степенью кандидата богословія и въ слѣдующемъ году назначенъ преподавателемъ Тифлисской семинаріи, а затѣмъ смотрителемъ Абхазскаго духовнаго училища. Въ 1855 г. возведенъ въ санъ игумена, а черезъ годъ—въ санъ архимандрита. Въ 1856 г. назначенъ управляющимъ Абхазскою епархіею. Въ 1862 году хиротонисанъ въ санъ епископа Абхазскаго, а въ 1869 г. назначенъ епископомъ Горійскимъ, первымъ викаріемъ Грузинской епархіи. Его стараніями возстановленъ Шіолпвинскій монастырь, которому преосвященный пожертвовалъ 22.000 рублей. Имѣетъ орденъ св. Владиміра 2 ст. и панагію, украшенную драгоцѣнными камнями.

Преосвященный Виссаріонъ,

Епископъ Алавердскій,

ВТОРОЙ ВИКАРІЙ ГРУЗИНСКОЙ ЕПАРХІИ.

(Въ мірѣ Виссаріонъ Дадіани). Сынъ князя, родился въ Мингрелін. Учился въ Мартвильскомъ монастырѣ. Въ 1849 г. постриженъ въ монашество. Въ 1857 г. рукоположенъ въ іеромонахи, а черезъ 2 года возведенъ въ санъ архимандрита. Въ 1860 г. опредѣленъ настоятелемъ Джручскаго, а въ 1865 г.—Гаванатскаго монастыря. Въ 1871 г. назначенъ членомъ Грузино-Имеретинской синодальной конторы. Въ 1874 г. хиротонисанъ во епископы, съ назначеніемъ на Мингрельскую каѳедру, а въ 1888 г.—перемѣщенъ епископомъ Алавердскимъ и настоятелемъ Шуамтинскаго монастыря.

Имѣетъ орденъ св. Анны 1 ст.

Преосвященный Григорій,

Епископъ Гурійско-Мингрельскій.

Сынъ Мингрельскаго владѣтельнаго князя Елизбара Дадіани, родился въ сел. Квашихори, Кутаисской губерніи. Въ 1849 г., по окончаніи курса ученія въ Мингрельскомъ духовномъ училищѣ и по прослушаніи курса богословія въ Тифлисской духовной семинаріи, принялъ монашество. Въ слѣдующемъ году возведенъ въ іеромонахи. Въ 1853 г. назначенъ благочиннымъ Бичвинтскаго округа въ Абхазіи. Въ 1862 г. возведенъ въ игумены. Въ 1865 г. назначенъ настоятелемъ Бодбійскаго собора св. Нины, а черезъ три года перемѣщенъ настоятелемъ Хобскаго монастыря въ Мингреліи, съ возведеніемъ въ санъ архимандрита. Въ 1875 г. назначенъ членомъ Грузино-Имеретинской синодальной конторы. Въ 1879 г. опредѣленъ настоятелемъ Давидгареджійской пустыни. Въ 1886 г. хиротонисанъ во епископа и назначенъ на каѳедру Гурійско-Мингрельскую.

Имѣетъ орденъ св. Анны 1 ст.

Преосвященный Арсеній,

Епископъ Сухумскій.

(Въ мірѣ А. Изотовъ). Сынъ священника Тверской епархіи. Въ 1845 году окончилъ курсъ въ Тверской духовной семинаріи, а въ 1847 г. — въ Горигорицкомъ земледѣльческомъ институтѣ. Въ томъ же году назначенъ преподавателемъ Тверской духовной семинаріи. Въ 1858 г. рукоположенъ въ священники. Въ 1878 г. возведенъ въ санъ протоіерея, спустя 12 года постриженъ въ монашество, возведенъ въ санъ игумена и опредѣленъ настоятелемъ Теребенской Николаевской пустыни. Въ 1884 г. возведенъ въ санъ архимандрита, а въ слѣдующемъ году назначенъ настоятелемъ русской посольской церкви въ Константинополѣ. Въ 1893 г. опредѣленъ настоятелемъ Московскаго Ставропигіальнаго Симонова монастыря. Въ 1895 г. хиротонисанъ во епископы, съ назначеніемъ на Сухумскую каѳедру.

Имѣетъ орденъ св. Анны 1 ст.

Преосвященный Николай,

Епископъ Алеутскій и Аляскинскій.

(Въ мірѣ Михаилъ Захаровичъ Зіоровъ). Сынъ протоіерея, уроженецъ Херсонской губерніи. Родился въ 1851 году. Отецъ отдалъ его въ лучшее ближайшее учебн. завед.—въ дворянск. Златопольское училище, впослѣдствіи преобразованное въ гимназію. Окончивъ тамъ курсъ наукъ, Михаилъ Зіоровъ былъ опредѣленъ въ Одесскую духовную семинарію и, окончивъ съ отличіемъ курсъ ея, поступилъ въ Москов. духов. акад., изъ которой вышелъ въ 1875 г. со степенью кандидата богословія. М. З. Зіорову было въ томъ же году предложено мѣсто преподавателя въ Рязанской духов. семинаріи, гдѣ впослѣдствіи онъ былъ назначенъ инспекторомъ. Здѣсь, кромѣ своихъ наставническихъ обязанностей, М. З. Зіоровъ занималъ нѣсколько почетныхъ должностей. Занимая впослѣдствіи должности инспектора въ семинаріяхъ Вологодской и Могилевской, онъ въ 1887 году, въ чинѣ коллежскаго совѣтника, получилъ назначеніе исправлять должность директора Могилевской семинаріи и въ томъ же году былъ постриженъ въ монашество съ наименованіемъ Николаемъ. Въ ноябрѣ того же года указомъ Святѣйшаго Синода онъ былъ утвержденъ ректоромъ Могилевск. семинаріи и возведенъ въ санъ архимандрита, съ награжденіемъ набедреннико̀мъ. Въ 1889 году онъ назначенъ ректоромъ Тифлисской духовной семинаріи, и съ этой послѣдней должности, на 16-мъ году учебно-воспитательной дѣятельности, 29 сентября 1891 г.,

посвященъ во епископа Алеутскаго и Аляскинскаго. Преосвященный имѣетъ орденъ св. Анны 1 ст. Кромѣ того, онъ удостоился получить Высочайшую благодарность отъ Государыни Императрицы за пожертвованія въ пользу раненыхъ во время турецкой войны.

———

Преосвященный Епископъ Маркеллъ,

присутствующій въ святѣйшемъ Сунодѣ.

(Въ мірѣ Маркеллъ Онуфріевичъ Попель). Сынъ дворянина, родился въ 1825 г. въ Австро-Галиціи, Бережанскаго округа, въ деревнѣ Медуха. По окончаніи курса въ Вѣнскомъ и Львовскомъ университетахъ, въ 1849 году назначенъ учителемъ Львовской приготовительной школы; въ 1850 году рукоположенъ въ священники, а въ 1867 году опредѣленъ протоіереемъ Холмскаго собора; въ октябрѣ 1868 г. принялъ присягу на вѣрноподданство Россіи; въ 1871 году назначенъ администраторомъ Холмской епархіи. Въ 1875 г. хиротонисанъ во епископы, съ назначеніемъ епископомъ Люблинскимъ, викаріемъ Холмско-Варшавской епархіи; въ 1878 г. получилъ въ управленіе самостоятельную Подольскую епархію; въ 1882 г. перемѣщенъ на Полоцкую каѳедру, а въ 1889 г. призванъ къ присутствованію въ Святѣйшемъ Сунодѣ. Имѣетъ орденъ св. Александра Невскаго.

Преосвященный Епископъ Гурій,

присутствующій въ святѣйшемъ сунодѣ.

(Въ мірѣ Николай Васильевичъ Охотинъ). Сынъ причетника Симбирской епархіи. Въ 1853 году, по окончаніи курса въ С.-Петербургской академіи со степенью магистра, назначенъ преподавателемъ Нижегородской духовной семинаріи, въ 1855 г.—Симбирской; спустя годъ назначенъ инспекторомъ, а въ 1874 г.—ректоромъ Симбирской семинаріи; тогда же рукоположенъ въ священники и возведенъ въ санъ протоіерея. Въ 1888 году постриженъ въ монашество, возведенъ въ санъ архимандрита и вскорѣ хиротонисанъ во епископа Смоленскаго. Въ 1888 г. опредѣленъ управляющимъ Московскимъ Донскимъ Ставропигіальнымъ монастыремъ, затѣмъ предсѣдателемъ училищнаго совѣта при Святѣйшемъ Сунодѣ. Имѣетъ орденъ св. Владиміра 2 ст.

О. Іоаннъ Леонтьевичъ Янышевъ,

Завѣдывающій придворнымъ духовенствомъ, протопресвитеръ придворныхъ соборовъ Имп. Зимняго Дворца и Московскаго Благовѣщенскаго,

ДУХОВНИКЪ ИХЪ ИМПЕРАТОРСКИХЪ ВЕЛИЧЕСТВЪ.

Сынъ бывшаго діакона Калужской епархіи. Родился въ апрѣлѣ 1826 г. и получилъ первоначальное образованіе въ мѣстныхъ духовно-учебныхъ заведеніяхъ. Въ 1845 г. поступилъ въ С.-Петербургскую духов. академію, гдѣ черезъ 4 года окончилъ курсъ. Въ 1850 г. удостоенъ степени магистра богословія и назначенъ бакалавромъ математическихъ наукъ въ той же академіи. Въ концѣ 1851 года получилъ мѣсто священника въ русской посольской церкви въ Франкфуртѣ-на-Майнѣ, гдѣ прожилъ болѣе четырехъ лѣтъ. Въ 1856 году, снова переведенный въ Петербургъ, занималъ въ здѣшнемъ университетѣ каѳедру богословія, логики и психологіи. Аудиторія его постоянно переполнялась слушателями. Тѣмъ не менѣе, профессорскія его обязанности всего продолжались въ теченіе двухъ курсовъ, послѣ чего онъ опредѣленъ былъ къ русской посольской церкви въ Берлинѣ, гдѣ скоро возведенъ въ званіе протоіерея. Въ іюлѣ 1859 г., при открывшейся вакансіи въ Висбаденѣ, онъ перешелъ туда. Въ 1866 году получилъ назначеніе на должность ректора С.-Петербургской духовной академіи и былъ членомъ комитета, созваннаго въ 1868 г. для преобразованія духовн.

академіи; въ слѣдующемъ году онъ самъ вводилъ въ дѣйствіе новый уставъ. За труды свои въ этомъ дѣлѣ онъ награжденъ въ 1869 г. правомъ ношенія митры. Изъ дѣятельности протопресвитера Янышева, не относящейся къ духовной академіи, слѣдуетъ указать на приготовленіе имъ къ принятію православія датской принцессы Дагмары, нынѣ вдовствующей Государыни Императрицы Маріи Ѳеодоровны, причемъ впослѣдствіи онъ состоялъ все время Ея духовникомъ, а затѣмъ, постояннымъ духовникомъ Августѣйшихъ дѣтей Ихъ Величествъ, а въ 1894 г. имъ была приготовлена къ принятію православія принцесса Алиса Гессенская, нынѣ Государыня Императрица Александра Ѳеодоровна. Въ 1874 и 1875 гг. былъ откомандированъ на конгрессъ старокатоликовъ, два раза собиравшійся въ Боннѣ, и тамъ ему пришлось играть важнѣйшую роль въ дѣлѣ попытки сближенія старокатоликовъ съ православною церковью. Въ 1883 г. назначенъ духовникомъ Ихъ Императорскихъ Величествъ, протопресвитеромъ придворныхъ соборовъ: Императорскаго зимняго Дворца и Московскаго Благовѣщенскаго и завѣдывающимъ придворнымъ духовенствомъ. Имѣетъ орденъ св. Александра Невскаго съ алмазами и иностранные: датскій—Данеброга командорскій крестъ, саксенъ-веймарскій—Бѣлаго Сокола командор. крестъ, сербскій—Такова 2 ст., нассаускій—Адольфа командорскій крестъ и черногорскій—кн. Даніила 1-го 2 ст., митру и наперсный крестъ, украшенный драгоцѣнными камнями.

Александръ Алексѣевичъ Желобовскій,

Протопресвитеръ военнаго и морского духовенства.

Родился въ 1834 году. По окончаніи курса въ Новгородской семинаріи, поступилъ въ Петербургскую духовную академію, гдѣ и окончилъ курсъ со степенью магистра богословія въ 1859 году, причемъ былъ рукоположенъ въ священники, съ назначеніемъ на должность настоятеля церкви Митавскаго гусарскаго полка, изъ котораго въ 1866 году перемѣщенъ л.-гв. въ Кирасирскій Ея Величества полкъ, гдѣ оставался до 1868 года, когда былъ назначенъ л.-гв. въ конный полкъ. Въ слѣдующемъ 1869 году Ж. былъ переведенъ въ Кавалергардскій полкъ и здѣсь, въ 1873 году, былъ возведенъ въ санъ протоіерея. Въ 1882 году Ж. назначенъ настоятелемъ Сергіевскаго всей артиллеріи собора, а въ слѣдующемъ 1883 году исполнялъ обязанности главнаго священника гвардіи и гренадеръ. Въ 1887 г. на него возложено исправленіе обязанностей главнаго священника арміи и флота, а годъ спустя онъ былъ утвержденъ въ должности и переименованъ, черезъ два года, въ главнаго священника военнаго и морского духовенства, причемъ былъ возведенъ въ санъ протопресвитера. Съ 1875-го по 1886-й годъ состоялъ членомъ петербургскаго епархіальнаго статистическаго комитета, а съ 1877-го по 1880-й годъ законоучителемъ петербургской Владимірской воскресной школы. Кромѣ того, съ 1877 года состоитъ членомъ-учредителемъ общества вспомоществованія недостаточнымъ студентамъ Петербургской

духовной академіи; съ 1882 г.—законоучителемъ дѣтскаго пріюта Сергіевскаго братства; съ 1884 г.—членомъ совѣта общества распространенія христіанскаго ученія въ духѣ православной церкви и членомъ комитета по рѣшенію вопроса объ управленіи военнымъ духовенствомъ, а съ 1885 года—предсѣдателемъ коммиссіи по составленію сборника внѣбогослужебныхъ бесѣдъ для сельскихъ пастырей. Принимаетъ живѣйшее участіе въ улучшеніи быта военнаго духовенства, въ устройствѣ религіозно-нравственныхъ бесѣдъ, заботится объ увеличеніи числа церквей въ частяхъ войскъ, при немъ положено начало военнымъ кладбищамъ. Имѣетъ орденъ св. Владимира 2-й степени, черногорскій знакъ ордена князя Данила 1-й ст. и другіе знаки отличія Почетный членъ училищнаго совѣта при Святѣйшемъ Синодѣ.

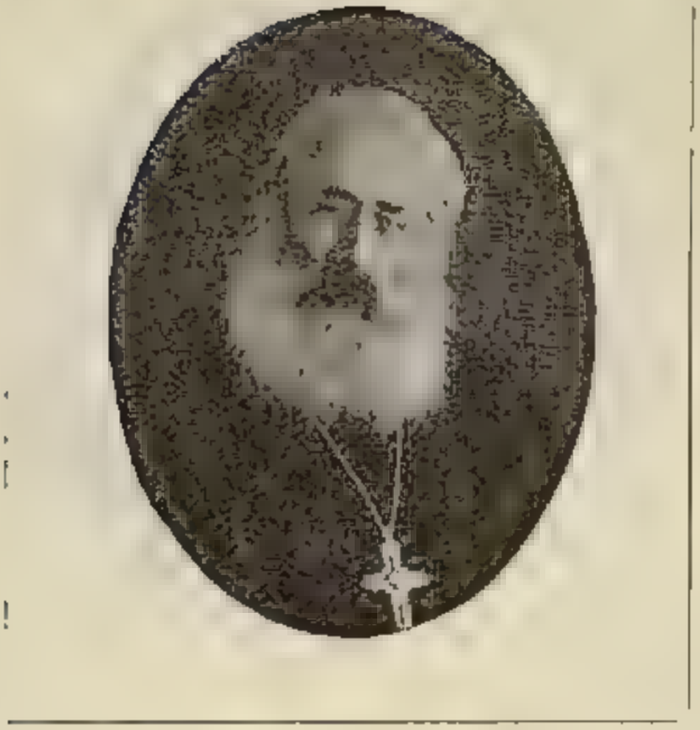

Его Святѣйшество Мкртичъ I,

Верховный патріархъ и католикосъ всѣхъ армянъ.

Родился 4 апрѣля 1820 года въ Ванѣ (въ турецкой Арменіи). До совершеннолѣтія занимался ткацкимъ ремесломъ, но въ то же время занимался съ особой любовью наукой и въ совершенствѣ изучилъ отечественную исторію и литературу. Съ раннихъ лѣтъ у него проявился творческій талантъ, и въ настоящее время онъ считается однимъ изъ выдающихся армянскихъ поэтовъ. Въ началѣ пятидесятыхъ годовъ онъ переселился въ Константинополь, гдѣ посвятилъ себя педагогической дѣятельности. Въ 1854 году, лишившись жены и дочери, Мкртичъ принялъ монашество и ревностно отдался литературнымъ занятіямъ. Съ этого времени популярность его среди армянъ начинаетъ расти. Онъ предпринялъ въ 1855 году изданіе журнала „Орелъ Веспуракана", въ которомъ велъ борьбу противъ дурного направленія духовенства. Кромѣ чисто публицистическихъ трудовъ, онъ дарилъ армянскую литературу классическими произведеніями, изъ которыхъ главное мѣсто занимаютъ два его сочиненія—„Сирахъ и Самуилъ" и „Райская семья". Одновременно съ основаніемъ журнала имъ было основано училище съ пансіономъ. Вскорѣ Мкртичъ возведенъ былъ въ санъ епископа, затѣмъ архіепископа и, наконецъ, въ 1869 г. онъ былъ избранъ армянскимъ патріархомъ въ Константинополѣ. Здѣсь турецкое правительство начало относиться подозрительно къ патріарху Мкртичу, въ виду его

популярности среди армянъ. Въ 1873 г. онъ сложилъ съ себя званіе патріарха и, какъ архіепископъ, удалился на покой. Во время русско-турецкой войны онъ слѣдилъ за ходомъ военныхъ событій и ратовалъ въ печати за угнетенныхъ армянъ. Какъ человѣкъ съ громаднымъ авторитетомъ и прекрасно знакомый съ жизнью армянскаго народа, онъ былъ назначенъ делегатомъ на Берлинскій конгрессъ. Какъ политическій дѣятель, онъ въ это время посѣтилъ главнѣйшіе столичные города Западной Европы: Римъ, Вѣну, Парижъ, Лондонъ и, наконецъ, Берлинъ, всюду ходатайствуя за свой народъ. Ходатайства патріарха Мкртича не имѣли успѣха по причинамъ, отъ него независящимъ. Въ 1884 г. занялъ постъ президента армянскаго духовнаго собранія въ Константинополѣ, но въ 1891 г., по требованію турецкаго правительства, удалился въ Іерусалимъ въ армянскій патріархатъ. Въ 1892 г. архіепископъ Мкртичъ былъ единогласно избранъ на патріаршій престолъ св. Григорія, просвѣтителя Арменіи, а въ іюнѣ 1893 года издана была Высочайшая грамота объ утвержденіи архіепископа Мкртича въ санѣ католикоса всѣхъ армянъ. Всегда дѣйствуя въ духѣ апостольскаго пониманія идеи христіанства, патріархъ Мкртичъ неоднократно проявлялъ широкую благотворительность и неустанную заботливость по отношенію къ нуждающимся. Въ 1879 году, во время голода, постигшаго Малую Азію послѣ русско-турецкой войны, онъ, благодаря своей популярности, собралъ значительныя денежныя суммы и оказывалъ существенную поддержку бѣдствующему населенію, помогая всѣмъ, безъ различія вѣроисповѣданія. Имѣетъ орденъ св. благовѣрнаго кн. Александра Невскаго и брилліантовый крестъ на клобукѣ.

Симонъ-Марцинъ Козловскій,

Архіепископъ Могилевскій,

МИТРОПОЛИТЪ РИМСКО-КАТОЛИЧЕСКИХЪ ЦЕРКВЕЙ.

Родился 28 октября 1819 г. въ г. Трокахъ, Виленской губ. Образованіе получилъ въ Кейданской повѣтовой школѣ, а затѣмъ въ Виленской семинаріи, откуда перешелъ въ римско-католическую духовную академію, въ которой окончилъ курсъ въ 1845 г., со степенью магистра богословія, будучи незадолго до этого положенъ въ санъ капеллана (23 декабря 1844 г.). Пробывъ затѣмъ нѣкоторое время законоучителемъ въ Ковенской гимназіи, приглашенъ въ 1846 г. читать нравственное богословіе и гомилетику въ Виленской римско-католической семинаріи. Здѣсь К. пробылъ 2 года, а затѣмъ переѣхалъ въ С.-Петербургъ, гдѣ занялъ въ римско-католической духовной академіи каѳедру церковной исторіи и каноническаго права; въ 1851 г.— назначенъ ректоромъ Виленской римско-католической духовной семинаріи и пробылъ въ этой должности по 1864 годъ. Удостоенный въ 1862 году степени доктора богословія, избранъ въ 1866 г. делегатомъ отъ виленскаго капитула для засѣданія въ римско-католической духовной коллегіи въ С.-Петербургѣ, гдѣ въ 1877 г. занялъ постъ ректора академіи. Въ 1883 г. назначенъ на Луцко-Житомірскую каѳедру, а съ 1891 г. состоитъ въ санѣ архіепископа Могилевскаго, митрополита римско-католическихъ церквей въ Россіи. Имѣетъ орденъ Бѣлаго Орла.

Викентій-Теофилъ Попель,

Архіепископъ Варшавской римско-католической епархіи.

Родился въ 1825 г. въ наслѣдств. имѣніи своемъ Чаплихъ-Великихъ, близъ г. Мѣхова; въ 1845 г. поступилъ на юридическій факультетъ Варшавскаго университета и, по окончаніи курса, годъ практиковалъ въ Варшавѣ. Вскорѣ П. почувствовалъ непреодолимое влеченіе къ священническому служенію и съ этою цѣлью поступилъ въ Кѣлецкую семинарію, гдѣ въ 1849 г. рукоположенъ въ священники, а затѣмъ отправился въ Лованіумъ; въ здѣшней семинаріи слушалъ лекціи три года и получилъ степень баккалавра. Отсюда П. отправился въ Римъ, гдѣ сдалъ экзаменъ на степень доктора богословія. Въ 1853 г. былъ нѣкоторое время каноникомъ Краковской каѳедры, затѣмъ принялъ на себя обязанность секретаря консисторіи и профессора Кѣлецкой семинаріи и исполнялъ въ теченіе 6 лѣтъ должность вице-ректора этой семинаріи. Въ 1862 г. назначенъ ректоромъ Варшавской духовной академіи и вскорѣ посвященъ въ епископы и назначенъ на Полоцкую каѳедру. Съ 1863 по 1875 г. провелъ въ ссылкѣ въ Новгородѣ; возвратившись изъ ссылки каѳедру занялъ, въ г. Влоцлавскѣ, а въ 1883 г. назначенъ архіепископомъ Варшавскимъ. Перу П. принадлежитъ капитальный трудъ „Жизнь Іисуса Христа“ и др.

Францискъ-Альбинъ Петровичъ Сымонъ.

Изъ дворянъ Волынской губерніи. Родился 1 марта 1841 г. въ деревнѣ Дубовцѣ, Житомірскаго уѣзда. Первоначальное образованіе получилъ въ Перьяновскомъ приходскомъ и въ Новоградъ-Волынскомъ дворян. училищѣ (1850—1856). Затѣмъ поступилъ въ Житомірскую рим.-кат. дух. семинарію; въ 1859 г. переведенъ былъ въ СПб. рим.-кат. дух. академію, гдѣ въ 1862 г. получилъ степень академика богословія и въ томъ же году былъ отправленъ для усовершенствованія въ богословскихъ наукахъ въ Мюнхен. университетъ, гдѣ въ 1864 г. получилъ степень д-ра богословія. Въ томъ же году принялъ въ Римѣ посвященіе въ іереи; тамъ же до конца года посѣщалъ высшія учебныя заведенія и, возвратившись въ Петербургъ, опредѣленъ былъ съ 1-го января 1865 г. на должность преподавателя библейской археологіи и помощника инспектора духовной академіи. Съ 1866—1870 гг. занималъ тамъ же каѳедру церковной исторіи и каноническаго права, а съ 1870 г.— каѳедру Свящ. Писанія. Возведенный въ 1876 г. въ санъ Луцко-Житомірскаго каѳедральнаго каноника, въ началѣ 1878 г. поселился въ г. Житомірѣ при мѣстномъ католическомъ соборѣ и тамъ же съ 1883 г. преподавалъ въ мѣстной духовной семинаріи греческій языкъ и догматическое богословіе; въ томъ же году возведенъ былъ въ санъ каѳедральнаго прелата. Въ 1884 г. назначенъ ректоромъ С.-Петербургской духовной академіи и вновь занялъ каѳедру Священнаго Писанія. Въ 1890 г. возведенъ былъ въ санъ прелата Папскаго Двора, а 15 марта 1892 года посвященъ въ р.-кат.

церкви св. Екатерины въ епископы и назначенъ суфраганомъ (викаріемъ) Могилевскаго рим.-кат. архіепископа-митрополита, съ оставленіемъ въ занимаемыхъ должностяхъ ректора и профессора академіи. Кромѣ того, какъ епископъ-суфраганъ, назначенъ былъ офиціаломъ (предсѣдателемъ) [illegible]ой духовной консисторіи и первымъ прелатомъ (препозиромъ) мѣстнаго архикаѳедральнаго капитула. Что касается литературныхъ его трудовъ, то кромѣ разныхъ статей, печатанныхъ въ варшавскомъ „Католическомъ Обозрѣніи", въ „Церковной Энциклопедіи", „Энциклопедіи Иллюстрированной", въ „Новомъ Времени", „Моск. Вѣд.", съ 1885 г. издавалъ при академіи на латинскомъ языкѣ „Academia Caetadea tom. carc. perodoliaha", гдѣ были напечатаны: Исторія этой академіи, исторія бывшей главной Виленской семинаріи, Исторія богословскаго факультета при Виленскомъ университетѣ, Исторія волынскаго коллегіата и бывшей при ней академической школы, латинская лѣтопись неизвѣстнаго автора XVII столѣтія, о луцкомъ епископѣ XVI вѣка Георгіѣ Хвальчевскомъ; независимо отъ этого, въ 1887 г. напечаталъ комментаріи на первыя три главы посланія св. Павла апостола къ римлянамъ. Въ 1884 г. посѣтилъ Іерусалимъ и другія св. мѣста Палестины отъ Виѳлеема до Тиверіады,—и въ Египтѣ Каиръ и Александрію.

ГЕНЕРАЛЪ-ГУБЕРНАТОРЫ,

КОМАНДУЮЩІЕ ВОЙСКАМИ,

ПОПЕЧИТЕЛИ УЧЕБНЫХЪ ОКРУГОВЪ

И

СТАРШІЕ ПРЕДСѢДАТЕЛИ СУДЕБНЫХЪ ПАЛАТЪ.

Баронъ Александръ Борисовичъ Вревскій.

Генералъ-Лейтенантъ.

ТУРКЕСТАНСКІЙ ГЕН.-ГУБЕРНАТОРЪ И КОМАНДУЮЩІЙ ВОЙСКАМИ ТУРКЕСТАНСКАГО ВОЕННАГО ОКРУГА.

Изъ дворянъ. Родился 23 мая 1834 года. Образованіе получилъ въ школѣ гвардейскихъ подпрапорщиковъ и кавалерійскихъ юнкеровъ и въ Николаевской академіи генеральнаго штаба, въ которой окончилъ курсъ въ 1858 г. Въ 1862 г. состоялъ нѣкоторое время и. д. управляющаго отдѣленіемъ д-та генеральнаго штаба; въ слѣдующемъ году назначенъ состоять для особыхъ порученій при главномъ управленіи генеральнаго штаба; въ 1864 году—оберъ-квартирмейстеромъ 2 резервнаго корпуса, затѣмъ снова состоять для особыхъ порученій при главномъ управленіи генеральнаго штаба; въ 1866 г. перемѣщенъ на ту же должность при начальникѣ главнаго штаба. Въ 1875 г., произведенный въ генералъ-маіоры, назначенъ помощникомъ начальника штаба Петербургскаго военнаго округа; въ слѣдующемъ году—начальникомъ штаба 1-го армейскаго корпуса. Эту должность В. занималъ до 1884 г., когда былъ назначенъ начальникомъ штаба Одесскаго военнаго округа. На нынѣ занимаемомъ посту состоитъ съ 1889 г. Имѣетъ орденъ св. Александра Невскаго. Числится по генеральному штабу.

Александръ Дмитріевичъ Горемыкинъ,

Генералъ-отъ-Инфантеріи,

ИРКУТСКІЙ ГЕНЕРАЛЪ-ГУБЕРНАТОРЪ И КОМАНДУЮЩІЙ ВОЙСКАМИ ИРКУТСКАГО ВОЕННАГО ОКРУГА.

Изъ дворянъ Новгородской губерніи. Родился 16 января 1832 года. Образованіе получилъ въ Новгородскомъ графа Аракчеева, затѣмъ въ 1-мъ кадетскомъ корпусахъ и окончилъ по первому разряду курсъ наукъ въ Николаевской академіи генеральнаго штаба. Въ службу вступилъ въ 1852 г. изъ унтеръ-офицеровъ 1 кадетскаго корпуса поручикомъ въ Кексгольмскій гренадерскій Императора Австрійскаго полкъ, а черезъ 2 года переведенъ л.-гв. въ Егерскій полкъ; въ 1854 г. находился въ составѣ войскъ, охранявшихъ берега Эстляндіи. Въ 1858 г. причисленъ къ генеральному штабу и назначенъ на службу въ главный штабъ кавказской арміи, но еще до отправленія сюда получилъ назначеніе состоять при отдѣльномъ гренадерскомъ корпусѣ; въ 1859 году назначенъ старшимъ адъютантомъ въ штабъ отдѣльнаго гренадерскаго корпуса по части генеральнаго штаба; въ 1861 г.—тамъ же штабъ-офицеромъ для исполненія порученій по части генеральнаго штаба, а въ слѣдующемъ году—дежурнымъ штабъ-офицеромъ этого корпуса; въ 1864 г. причисленъ къ инспекторскому департаменту военнаго министерства; въ томъ же году командированъ въ распоряженіе намѣстника въ Царствѣ Польскомъ для занятій по крестьянскому дѣлу,

назначенъ предсѣдателемъ Варшавской коммиссіи по крестьянскимъ дѣламъ, членомъ коммиссіи для составленія правилъ о продажѣ казенныхъ имуществъ и надѣлѣ безземельныхъ крестьянъ и командированъ для осмотра рудниковъ и горныхъ заводовъ восточнаго и западнаго округовъ Царства Польскаго; въ 1865 г. назначенъ предсѣдателемъ пултусской коммиссіи по крестьянскимъ дѣламъ; въ 1868 г.—подольскимъ губернаторомъ и вице-президентомъ Каменецъ-Подольскаго тюремнаго комитета; въ 1869 году—начальникомъ штаба Одесскаго военнаго округа; въ 1874 г. руководилъ полевыми занятіями офицеровъ генеральнаго штаба въ Одесскомъ военномъ округѣ; въ 1876 г. назначенъ командующимъ 15 пѣхотною дивизіею, съ оставленіемъ въ генеральномъ штабѣ, и начальникомъ отдѣла войскъ по охраненію черноморскаго побережья отъ Куяльницкаго до Днѣпровско-Бугскаго лимановъ; въ 1877 г. состоялъ начальникомъ отдѣла войскъ прибрежной обороны отъ Березанскаго до Днѣпровскаго лимановъ; въ 1878 году командированъ для осмотра 6-й резервной пѣхотной дивизіи съ ея артиллеріею; въ 1881 г. командированъ въ гг. Николаевъ и Очаковъ для принятія мѣръ къ прекращенію безпорядковъ, могущихъ тамъ возникнуть. Въ 1883 году зачисленъ по армейской пѣхотѣ, съ оставленіемъ въ должности начальника дивизіи и въ спискахъ генеральнаго штаба; въ томъ же году производилъ ревизію дѣлопроизводства въ Одесскомъ окружномъ инженерномъ управленіи; въ 1884 г. руководилъ общею корпусною полевою поѣздкою строевыхъ офицеровъ войскъ 8 армейскаго корпуса, произведеннаго въ средней части Бессарабіи отъ Кишинева по направленію на Яссы. Въ 1889 г. назначенъ командиромъ 8 армейскаго корпуса; въ томъ же году назначенъ на настоящій постъ. Въ генералы-отъ-инфантеріи произведенъ въ 1893 г. Имѣетъ брилліантовые знаки ордена св. Александра Невскаго.

Сергѣй Михайловичъ Духовской,

Генеральнаго штаба Генер.-Лейт.,

ГЕНЕРАЛЪ-ГУБЕРНАТОРЪ ПРИАМУРСКАГО КРАЯ.

Родился въ 1833 г. Получилъ образованіе въ 1 кадетскомъ корпусѣ и академіяхъ: Николаевской инженерной и Николаевской генеральнаго штаба. Занималъ должности: состоящ. при главномъ штабѣ кавказской арміи (10 дек. 1862—13 дек. 1864); начальника штаба 14 пѣхотной дивизіи (13 дек. 1864 г.—16 апр. 1867); начальника штаба Кубанской области (16 апр. 1867—28 сент. 1870); помощника начальника штаба Кавказскаго военнаго округа (2 ноября 1870—22 фев. 1872); состоящ. для особыхъ порученій при Е. И. В. главнокомандующемъ кавказской арміей (26 февр. 1872—11 ноября 1876); начальника штаба дѣйствующаго корпуса на кавказско-турецкой границѣ (11 ноября 1876—7 сент. 1877); состоящ. для особыхъ порученій при Е. И. В. главнокомандующемъ кавказской арміей (8 сентября 1877—20 мая 1879); начальника штаба Московскаго военнаго округа (1879—1893); Приамурскаго генералъ-губернатора съ 1893 года. Участвовалъ въ кампаніяхъ: 1863—64. 1877—78 гг. Имѣетъ орденъ Бѣлаго Орла. Изъ иностранныхъ: черногорскій—кн. Даніила 1-го 1 и турецкій—Меджид. 2 (1883); италіанскій—Кор. бол. офицерск. кр. (1884).

Петръ Васильевичъ Оржевскій,

Сенаторъ, Генеральнаго штаба Генералъ-отъ-Кавалеріи,

ВИЛЕНСКІЙ, КОВЕНСКІЙ И ГРОДНЕНСКІЙ ГЕНЕРАЛЪ-ГУБЕРНАТОРЪ.

Изъ дворянъ СПб. губ. Родился въ 1839 г. Воспитывался въ Пажескомъ Его Императорскаго Величества корпусѣ, откуда выпущенъ прапорщикомъ л.-гв. въ Измайловскій полкъ; въ 1858 г. поступилъ въ военную академію, гдѣ и окончилъ курсъ въ 1860 году; въ томъ же году прикомандированъ къ Кавалергардскому полку и вскорѣ переведенъ сюда корнетомъ. Въ этомъ полку послѣдовательно занималъ должности квартирмейстера, адъютанта, командира эскадрона Его Величества, командира резервнаго эскадрона, предсѣдателя полковаго суда, командира 1 дивизіона и помощника полк. командира. Пожалованный въ 1867 г. флигель-адъютантомъ къ Его Императорскому Величеству, назначенъ въ 1873 году начальникомъ Варшавскаго жандармскаго округа, а въ 1882 году былъ призванъ на постъ товарища министра внутреннихъ дѣлъ и команд. отдѣльнаго корпуса жандармовъ, черезъ два года послѣ чего получилъ званіе сенатора. Въ 1874 г. за отличіе по службѣ произведенъ въ ген.-маіоры и назначенъ въ Свиту Его Императорскаго Величества. Съ 1887 г. присутствовалъ въ Правительствующемъ Сенатѣ. 1 января 1893 года назначенъ виленскимъ генералъ-губернаторомъ. Имѣетъ ордена св. Александра Невскаго. Изъ иностранныхъ: прусскій—Кор. 2 со звѣзд. (1879); черногорскій—Св. Даніила II (1883). Съ 1896 г.-генералъ-отъ-кавалеріи.

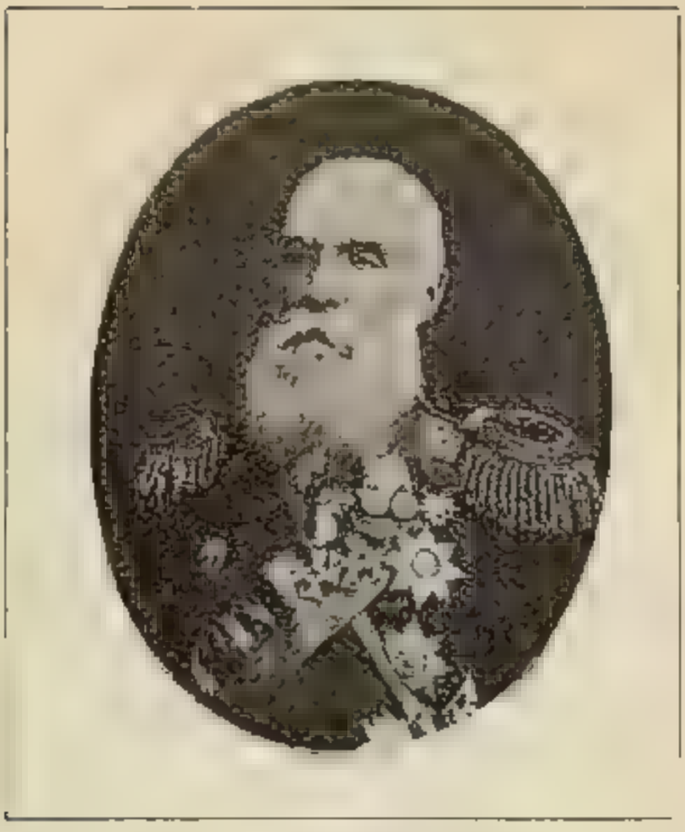

Баронъ Максимъ Антоновичъ Таубе,

Генералъ-отъ-Кавалеріи,

СТЕПНОЙ ГЕНЕРАЛЪ-ГУБЕРНАТОРЪ, КОМАНДУЮЩІЙ ВОЙСКАМИ ОМСКАГО ВОЕННАГО ОКРУГА И ВОЙСКОВОЙ НАКАЗНЫЙ АТАМАНЪ СИБИРСКАГО КАЗАЧЬЯГО ВОЙСКА.

Родился въ 1826 году. Образованіе получилъ въ Дворянскомъ полку, откуда въ 1845 г. выпущенъ прапорщикомъ л.-гв. въ Литовскій полкъ, съ прикомандированіемъ къ офицерскимъ классамъ артиллерійскаго училища, по окончаніи курса которыхъ, въ 1847 году переведенъ въ батарейную батарею л.-гв. конной артиллеріи. Въ 1858 г. произведенъ въ полковники, съ назначеніемъ командиромъ л.-гв. конно-легкой № 2-й батареи. Въ 1863 г. назначенъ командиромъ 3-го драгунскаго Новороссійскаго полка. Въ 1865 г. назначенъ начальникомъ Николаевскаго кавалерійскаго училища. Въ 1868 году произведенъ въ генералъ-маіоры. Въ 1873 году назначенъ начальникомъ 3-й кавалерійской дивизіи. Въ 1874 г. назначенъ въ Свиту Его Императорскаго Величества. Въ 1875 г. назначенъ начальникомъ 5-й кавалерійской дивизіи. Въ 1876 г. произведенъ въ генералъ-лейтенанты. Въ 1881 г. назначенъ командиромъ 12-го армейскаго корпуса. Въ 1889 году назначенъ помощникомъ командующаго войсками Кіевскаго военнаго округа; въ томъ же году назначенъ на занимаемую нынѣ должность. Въ 1890 г. произведенъ въ генералы-отъ-кавалеріи. Участвовалъ въ дѣлахъ противъ

польскихъ мятежниковъ въ 1863 г. За боевыя отличія награжденъ орденомъ св. Владиміра 4-й ст. съ мечами и бантомъ (1863 г.) и золотымъ оружіемъ съ надписью „за храбрость" (1864 г.). Кромѣ того, имѣетъ орденъ св. Александра Невскаго (1888 г.) и знакъ отличія безпорочной службы за 40 л. (1889 г.).

Сергѣй Аленсѣевичъ Шереметевъ,

Ген.-Адъютантъ, Ген.-отъ-Кавалеріи,

КОМАНДУЮЩІЙ ВОЙСКАМИ КАВКАЗСКАГО ВОЕННАГО ОКРУГА, ВОЙСКОВОЙ НАКАЗНЫЙ АТАМАНЪ КАВКАЗСК. КАЗАЧЬИХЪ ВОЙСКЪ И ГЛАВНОКОМАНД. ГРАЖДАНСКОЮ ЧАСТЬЮ НА КАВКАЗѢ.

Изъ дворянъ Московской губерніи. Родился 24 марта 1830 г. Образованіе получилъ въ школѣ гвардейскихъ подпрапорщиковъ и кавалерійскихъ юнкеровъ, откуда въ 1853 г. вступилъ въ службу корнетомъ въ Гусарскій Его Императорскаго Высочества Великаго Князя Константина Николаевича полкъ; въ слѣдующемъ году переведенъ въ Нижегородскій Драгунскій Его Королевскаго Высочества наслѣднаго принца Виртембергскаго (нынѣ Его Величества короля Виртембергскаго) полкъ; въ 1855 г назначенъ состоять при главнокомандовавшемъ отдѣльнымъ кавказскимъ корпусомъ и участвовалъ въ слѣдующихъ дѣлахъ и движеніяхъ главнаго Александропольскаго отряда: 17 сентября при штурмѣ частью нашихъ войскъ крѣпости Карса, при чемъ были захвачены 23 непріятельскихъ орудія и взято 14 знаменъ и значковъ; 16 ноября при сдачѣ намъ крѣпости Карса съ полнымъ вооруженіемъ: около 130 орудій, до 26.000 ружей, штуцеровъ и карабиновъ 12 полковыхъ, 18 другихъ частей знаменъ и всѣмъ вообще казеннымъ имуществомъ; съ 25 ноября до 10 дек. при роспускѣ Александропольскаго,

отряда на зимовыя квартиры; въ 1856 г. зачисленъ по армейской кавалеріи, съ назначеніемъ состоять для особыхъ порученій при главнокомандовавшемъ кавказскою арміею; въ 1858 г. находился съ 22 іюня по 1 сентября въ экспедиціи Лезгинскаго отряда въ непокорныя общества: Анцухъ, Капучу, Апуросо, Ухнада, Богнада, Иланхевл и Дидо и за оказанные особенные подвиги мужества и храбрость въ дѣлѣ съ горцами 20 августа этого года, при взятіи штурмомъ Иланхевскаго аула Китури, Всемилостивѣйше пожалованъ орденомъ св. Георгія 4 ст.; въ 1859 г. находился подъ личнымъ начальствомъ главнокомандовавшаго кавказскою арміею въ отрядѣ на лѣвомъ крылѣ Кавказской линіи, принимая участіе въ многочисленныхъ дѣлахъ и движеніяхъ противъ горцевъ; въ томъ же году назначенъ флигель-адъютантомъ къ Его Императорскому Величеству и переведенъ л.-гв. въ конно-гренадерскій полкъ; въ 1860 г. принималъ участіе: съ 16 апрѣля по 23 мая въ дѣйствіяхъ главнаго, съ 23 мая по 8 декабря—средняго и съ 8-го по 15-е декабря—промежуточнаго Шапсугскаго отряда въ землѣ Шапсуговъ, всего болѣе чѣмъ въ 96 дѣлахъ и перестрѣлкахъ; въ 1861 г. участвовалъ съ 7 февраля по 13 октября въ занятіяхъ Абадзехскаго отряда по устройству дороги между укр. Майкопскимъ, станцией Лабинскою и укрѣпл. Хамкяты, по устройству Абидзехской кордонной линіи, по постройкѣ станицъ Нижне-Фарской и Кужорской и рубкѣ просѣки вверхъ по Фарсу. Въ томъ же году переведенъ въ Кубанское казачье войско подполковникомъ, за отличіе въ дѣлахъ съ горцами награжденъ золотою шашкою съ надписью „за храбрость“ и орденомъ св. Станислава 2 ст. съ мечами, затѣмъ назначенъ командиромъ 13 полка Кубанскаго казачьяго войска; въ 1863 г.—командующимъ, а въ 1864 г.—командиромъ Собственнаго Его Величества конвоя; въ 1872 г. произведенъ въ генералъ-маіоры, съ назначеніемъ въ Свиту Его Величества; въ 1876 г. назначенъ командующимъ сводною кавказскою казачьею дивизіею и въ томъ же году—командующимъ 1 сводною кавказскою кавалерійскою дивизіею; въ 1877 г. находился въ составѣ дѣйствовавшаго корпуса на Кавказско-турецкой границѣ и за отличія, оказанное 4 и 5 мая того же года при взятіи Ардагана, награжденъ орденомъ св. Анны 1 ст. съ мечами, а за особое отличіе въ дѣлахъ противъ турокъ съ 20 сентября по 4 октября 1877 г.—орденомъ св. Владиміра 2 ст. съ мечами въ 1878 г. назначенъ начальникомъ Сарыкамышскаго, затѣмъ частей Эрзерумскаго отряда, наконецъ командующимъ 1 кавказскою артиллерійскою дивизіею; въ томъ же году, за отличіе въ дѣлахъ противъ турокъ, произведенъ въ генералъ-лейтенанты; въ 1879 г. назначенъ начальникомъ 2-й кавказской кавалерійской дивизіи и генералъ-адъютантомъ къ Его Имп. Величеству; въ 1882 г.—начальникомъ Кубанской области и наказнымъ атаманомъ Кубанскаго казачьяго войска; въ 1884 году — помощникомъ

главноначальствующаго гражданскою частью на Кавказѣ и командующаго войсками Кавказскаго военнаго округа. Настоящую должность занимаетъ съ 1890 г. Въ генералы-отъ-кавалеріи произведенъ въ 1891 г. Числится по гвардейск. кавал., въ спискахъ Терскаго казачьяго войска (съ потомствомъ) по стан. Ессентукской и Кубанскаго казачьяго войска, по стан. Баталпашинской (почетный старикъ). Имѣетъ брилліантовые знаки ордена св. Александра Невскаго и иностранные: портретъ Его Величества Шаха Персидскаго, украшенный брилліантами, италіанскій—большой крестъ ордена Маврикія и Лазари, бухарскіе—Восходящей Звѣзды, украшенный брилліант., и Бухарской Короны съ брилліантовыми украшеніями.

Михаилъ Ивановичъ Драгомировъ,

Генералъ-Адъютантъ, Ген. штаба, Генералъ-отъ-Инфантеріи.

КОМАНДУЮЩІЙ ВОЙСКАМИ КІЕВСКАГО ВОЕН. ОКРУГА.

Изъ дворянъ Черниговской губ. Родился 8 ноября 1830 г. Образованіе получилъ въ бывшемъ Дворянскомъ полку (нынѣ Константиновское артиллерійское училище), а затѣмъ въ Николаевской академіи генеральнаго штаба, изъ которой блестяще окончилъ курсъ по первому разряду, съ награжденіемъ золотою медалью. Начавъ службу л.-гв. въ Семеновскомъ полку, съ которымъ участвовалъ въ венгерской кампаніи 1849 г., Д. былъ въ 1857 г. командированъ академіею генеральнаго штаба за границу, для удостоенія къ профессорскому званію. Вернувшись изъ-за границы, сталъ въ 1858 г. читать лекціи по тактикѣ, считающіяся и понынѣ образцовыми. Въ слѣдующемъ году, во время итальянской войны, Д. находился при штабѣ Сардинской арміи, а въ 1866 г., во время австро-прусской войны, состоялъ, въ качествѣ русскаго военнаго агента, при главной квартирѣ прусскаго короля Вильгельма. Д. не оставалось простымъ зрителемъ этихъ войнъ; онъ тщательно изучалъ ихъ и результатомъ такого изученія явились его работы „Обзоръ Итальянской кампаніи 1859 г." и „Очерки австро-прусской войны въ 1866 г.". Въ 1868 г. Д., въ чинѣ ген.-маіора, назначенъ начальникомъ штаба Кіевскаго военнаго округа; въ 1878 г.— начальникомъ Николаевской академіи генеральнаго штаба, а съ 1888 г. занималъ постъ командующаго войсками Кіевскаго военнаго округа. Въ

послѣднюю русско-турецкую войну Д. командовалъ 14 пѣхотною дивизіею, во главѣ которой стоялъ съ 1873 г. Будучи профессоромъ Николаевской академіи, Д. преподавалъ тактику и военную исторію покойному Наслѣднику Цесаревичу Николаю Александровичу (съ 1861 по 1863 г.), а съ 1866 и 1868 г.—въ Бозѣ почившему Императору Александру III и великому князю Владиміру Александровичу. Д. считается одним изъ крупнѣйшихъ авторитетовъ-стратеговъ не только у насъ, но и во всей Европѣ. Д. обратилъ на себя вниманіе опытностью, самоотверженнымъ и умѣлымъ руководительствомъ въ послѣднюю русско-турецкую кампанію. Онъ распоряжался переправой отъ Зимницы къ Систову, переправился самъ съ третьимъ рейсомъ подъ сильнымъ непріятельскимъ ружейнымъ и артиллерійскимъ огнемъ, лично руководилъ ходомъ боя и занялъ Систово и всѣ окружающія высоты. Успѣху дѣла несомнѣнно содѣйствовалъ сильный подъемъ войскового духа, вызванный его приказомъ, въ которомъ между прочимъ было сказано: „Должно быть извѣстно всѣмъ, что, ввязавшись въ дѣло, будутъ поддержаны, но отнюдь не смѣнены". Внутренняя жизнь солдатъ отлично извѣстна Д.; онъ умѣетъ говорить съ нижними чинами, поддерживая въ нихъ бодрость, энергію и внушая отвагу, неустрашимость. Его приказы, необыкновенно оригинальные по слогу, ясные, лаконичные и внушительные, пользуются огромною извѣстностью въ арміи и публикѣ. Его „Солдатская памятка" пользуется такою широкою популярностью, что переведена даже на французскій языкъ. Д. привыкъ дѣйствовать не только словомъ, но и дѣломъ, что особенно выказалъ на войнѣ. При оборонѣ позиціи на Шипкѣ Д., желая лучше руководить битвой, стоялъ на открытомъ холмѣ и былъ раненъ пулей въ колѣно лѣвой ноги. Не желая передавать другому распоряженіе обороной, быстро перевязалъ рану носовымъ платкомъ, пока отъ сильнаго кровотеченія, вызвавшаго упадокъ силъ, совсѣмъ не потерялъ сознанія и не былъ вынесенъ за линію паденія пуль. При многочисленныхъ своихъ трудахъ, какъ военачальника, Д. находилъ и находитъ время для занятія литературою, при чемъ его живо интересуютъ какъ спеціально военные вопросы, такъ и общелитературные и экономическіе. Въ свое время надѣлалъ много шума его разборъ романа гр. Толстого „Война и миръ", выдержавшій нѣсколько изданій. Изъ другихъ трудовъ Д. отмѣтимъ „Лекція тактики", „Опытъ руководства для подготовки частей къ бою", „Записки тактики", „Армейскія замѣтки", „Объ атакахъ и оборонѣ", „О высадкахъ въ древнія и новыя времена" и др. Съ 1878 г. Д. состоитъ ген.-адъютантомъ Его Величества. Имѣетъ ордена св. Владиміра 1 ст., св. Георгія 3 ст. и много иностранныхъ. Почетный членъ Михайловской артиллерійской академіи и Николаевской академіи генеральнаго штаба. Числится по генеральному штабу и въ спискахъ 53 пѣхотнаго Волынскаго полка.

Алексѣй Николаевичъ Куропаткинъ,

Генер. штаба Генералъ-Лейтенантъ,

НАЧАЛЬНИКЪ ЗАКАСПІЙСКОЙ ОБЛАСТИ И КОМАНДУЮЩІЙ ВЪ НЕЙ ВОЙСКАМИ.

Родился 17 марта 1848 г., воспитывался въ 1-мъ военномъ Павловскомъ училищѣ, произведенъ въ подпоручики въ 1866 г. и поступилъ на службу въ 1-й Туркестанскій стрѣлковый батал. Уже въ 1867—68 гг. участвовалъ въ походахъ противъ кокандцевъ, при чемъ награжденъ за храбрость орденами св. Станислава и св. Анны 3 ст. съ мечами и бантомъ чиномъ поручика. Въ 1874 г. окончилъ курсъ Николаевской академіи генеральнаго штаба по первому разряду и вскорѣ отправился въ Алжиръ, гдѣ участвовалъ въ одной военной экспедиціи французской арміи, за что награжденъ орденомъ Почетнаго Легіона. Въ 1875—76 гг. участвовалъ въ коканскомъ походѣ, подъ начальствомъ генерала Кауфмана, былъ раненъ и награжденъ орденами св. Георгія 4 ст. и св. Владиміра 4 ст. съ мечами и бантомъ и чиномъ капитана. Во время турецкой кампаніи, состоя подъ начальствомъ М. Д. Скобелева, произведенъ въ подполковники и назначенъ начальникомъ штаба 16 дивизіи; за военныя доблести произведенъ въ полковники, награжденъ золотою саблею „за храбрость“ и орденами св. Владиміра 3-й степени съ мечами, св. Станислава и св. Анны 2-й степени съ мечами (генералъ Куропаткинъ единственный генералъ русской арміи, имѣющій послѣдніе

два ордена 2 степени съ мечами). Въ эту же кампанію былъ раненъ и контуженъ. По окончаніи войны назначенъ завѣдующимъ азіатскою частью главнаго штаба и адъюнктъ-профессоромъ академіи генеральнаго штаба, а вскорѣ послѣ этого назначенъ командующимъ Туркестанской стрѣлковой бригадой, во главѣ которой участвовалъ въ походахъ Скобелева противъ туркменъ; за штурмъ Геокъ-Тепе награжденъ орденомъ св. Георгія 3 ст. Въ 1882 г. произведенъ въ генералъ-маіоры и назначенъ начальникомъ этой бригады. Съ 1883 по 1890 г. состоялъ въ числѣ 4-хъ генераловъ, положенныхъ по штату при глав. штабѣ, а 27 марта 1890 г. назначенъ на нынѣ занимаемый постъ и произведенъ въ генералъ-лейтенанты. К. считается выдающимся военнымъ писателемъ. Много шуму надѣлалъ его мемуаръ „Плевна и Ловча". Его публичныя лекціи по военнымъ вопросамъ всегда возбуждаютъ живѣйшій интересъ. Числится по генеральному штабу. Имѣетъ орденъ св. Александра Невскаго и много иностранныхъ.

Григорій Васильевичъ Мещериновъ,

Ген.-Адъютантъ, Ген.-отъ-Инфантеріи,

КОМАНДУЮЩІЙ ВОЙСКАМИ КАЗАНСКАГО ВОЕН. ОКРУГА.

Изъ дворянъ. Родился 22 января 1827 года. Окончивъ курсъ первымъ въ школѣ гвардейскихъ подпрапорщиковъ и кавалерійскихъ юнкеровъ, М. въ 1845 году былъ произведенъ въ корнеты л.-гв. коннаго полка, а въ слѣдующемъ году прикомандированъ къ гвардейскому генеральному штабу. Въ 1848 году М. выдержалъ экзаменъ въ Императорской военной академіи (нынѣ Николаевская академія генеральнаго штаба) и переведенъ въ гвардейскій генеральный штабъ. Въ 1850 году состоялось назначеніе его на должность старшаго адъютанта штаба гвардейскаго резервнаго кавалерійскаго корпуса, а въ слѣдующемъ году онъ былъ перемѣщенъ на ту же должность въ штабъ гвардейск. и гренадерскаго корпусовъ. На этой должности ему была объявлена, въ 1850 году, особенная благодарность за составленіе „свода приказовъ по генеральному штабу“ съ 1815 г. по 1853 годъ. Въ 1854 году М. былъ назначенъ оберъ-квартирмейстеромъ гренадерскаго корпуса, съ перечисленіемъ изъ гвардейскаго генеральнаго штаба въ генеральный штабъ и съ переименованіемъ въ подполковники; въ 1855 году М. былъ произведенъ въ полковники. Въ слѣдующемъ году, за ревностную службу и отличную распорядительность при всѣхъ движеніяхъ войскъ въ виду непріятеля подъ Евпаторіею, М. былъ награжденъ

орденомъ св. Владиміра 4 степени. Въ 1858 году М. былъ назначенъ начальникомъ штаба 5-го армейскаго корпуса; въ 1861 г. произведенъ въ генералъ-маіоры, а въ слѣдующемъ году былъ призванъ на отвѣтственный постъ вице-директора департамента генеральнаго штаба, переименованнаго затѣмъ въ главное управленіе генеральнаго штаба. Состоя вице-директоромъ этого управленія, М., кромѣ исполненія прямыхъ своихъ обязанностей, принималъ дѣятельное участіе въ разрѣшеніи многихъ военныхъ вопросовъ. Такъ, въ 1869 году онъ былъ назначенъ членомъ спеціальнаго комитета по устройству и образованію войскъ; въ 1865 году — предсѣдателемъ хозяйственнаго комитета главнаго штаба Его Императорскаго Величества; въ 1869 г.—предсѣдателемъ коммиссіи по вопросу о постройкѣ казармъ для всѣхъ частей арміи; кромѣ того, онъ принималъ также участіе въ занятіяхъ по повѣркѣ и сокращенію карауловъ и по составленію перваго положенія о запасныхъ и мѣстныхъ войскахъ. Въ 1895 году состоялось зачисленіе его въ Свиту Его Имп. Величества, а въ слѣдующемъ году, съ преобразованіемъ генеральнаго штаба, назначенъ помощникомъ начальника этого штаба и на этой должности былъ произведенъ въ 1868 году въ ген.-лейтенанты. Въ этомъ періодѣ своей службы М. принималъ участіе въ пересмотрѣ системы податей и сборовъ, въ составленіи проекта новаго порядка счисленія отпускныхъ нижнихъ чиновъ въ управленіяхъ губернскихъ воинскихъ начальниковъ и въ выработкѣ положенія объ управленіи хозяйственной частью въ войскахъ. Кромѣ того, онъ состоялъ постояннымъ членомъ комитета по передвиженію войскъ желѣзными дорогами и работалъ въ особой коммиссіи о преобразованіи постоянной повинности.

Въ 1876 году М. былъ назначенъ генералъ-адъютантомъ къ Его Императорскому Величеству. Въ 1881 году состоялось назначеніе его генералъ-губернаторомъ Западной Сибири и командующимъ войсками Сибирскаго округа, но въ слѣдующемъ году онъ былъ перемѣщенъ на должность командующаго войсками Казанскаго военнаго округа; на этой должности онъ былъ произведенъ въ генералы-отъ-инфантеріи, награжденъ брилліантовыми знаками св. Александра Невскаго и орденомъ св. апостола Андрея Первозваннаго и зачисленъ въ астраханское казачье войско почет. казакомъ по двумъ станицамъ—Михайловской и Форпостинской. Числится по генеральному штабу.

Графъ Александръ Ивановичъ Муссинъ-Пушкинъ,

Генер.-Ад., Генер.-отъ-Кавалеріи,

КОМАНДУЮЩІЙ ВОЙСКАМИ ОДЕССКАГО ВОЕННАГО ОКРУГА.

Родился въ 1827 г. Воспитывался въ Пажескомъ Его Императорскаго Величества корпусѣ, изъ котораго въ 1847 г. выпущенъ корнетомъ въ Кавалергардскій Ея Величества полкъ. Въ 1856 г., въ чинѣ ротмистра, назначенъ флигель-адъютантомъ къ Его Императорскому Величеству. Произведенъ въ полковники въ 1859 г., а въ генералъ-маіоры въ 1866 г. и вмѣстѣ съ тѣмъ назначенъ въ Свиту Его Императорскаго Величества, а въ 1874 г. назначенъ генер.-адъютантомъ къ Его Императорскому Величеству. Въ генер.-лейтенанты произведенъ въ 1876 г., а въ генер.-отъ-кавалеріи въ 1890 г. Командовалъ Кавалергардскимъ Ея Величества полкомъ съ 1866 г. по 1873 г., причемъ въ послѣдній годъ одновременно занималъ должность командира 1-й бригады 1-й гвард. кавал. дивизіи; въ 1873 г. назначенъ начальн. 2-й кавал. дивизіи, а въ 1875 г.—начальникомъ 1-й гвард. кавал. дивизіи, которою командовалъ по 1881 г., когда былъ назначенъ командиромъ V-го армейскаго корпуса. Въ 1887 г. назначенъ помощникомъ командующаго войсками Варшавскаго военнаго округа, а Высочайшимъ приказомъ отъ 23-го сентяб. 1890 г.—командующимъ войсками Одесскаго военнаго округа. Участвовалъ въ кампаніяхъ 1849 г. и 1855 г. Имѣетъ брилліантовые знаки къ ордену св. Александра Невскаго, и орденъ св. Владиміра 1 ст.

Виталій Николаевичъ Трощкій,

Генералъ-отъ-Инфантеріи,

КОМАНДУЮЩІЙ ВОЙСКАМИ ВИЛЕНСКАГО ВОЕН. ОКРУГА.

Родился въ 1835 году; воспитывался въ 1-мъ Московскомъ кадетскомъ корпусѣ. Выпущенъ въ офицеры въ 1853 году поручикомъ въ Казанскій Его Императорскаго Высочества Великаго Князя Михаила Николаевича полкъ. Съ этимъ полкомъ, командуя съ февраля 1854 года ротою, совершилъ походъ изъ Москвы въ Молдавію и Валахію, оттуда въ Крымъ, гдѣ 8 сент. 1854 г. окрещенъ первымъ боевымъ огнемъ въ Альминскомъ сраженіи. Въ февралѣ 1855 года переведенъ подпоручикомъ л.-гв. въ Егерскій полкъ. Въ 1860 г. окончилъ курсъ академіи генерал. штаба. Произведенъ въ полковники въ 1866 г., въ генералъ-маіоры—въ 1870 г., а въ ген.-лейт.—въ 1880 г. Съ 1863 по 1866 годъ занималъ должность помощника редактора „Русскаго Инвалида". Затѣмъ, съ 1866 г. по 1889 г., вся служба Т. прошла на окраинахъ: 17 лѣтъ въ Туркестанѣ и 6 лѣтъ на Кавказѣ. Въ Туркестанѣ Т. проходилъ службу сперва въ должности начальника штаба бывшей еще Туркестанской области, преобразованной потомъ въ Сыръ-Дарьинскую; затѣмъ послѣдовательно въ должностяхъ помощника командующаго войсками этой области, а съ 1873 года—начальника штаба Туркестанскаго военнаго округа. Участвовалъ въ кампаніяхъ 1853—56 г., 1866, 1870—73, 1875 и 1878 гг. Въ хивинскомъ походѣ былъ начальникомъ штаба всѣхъ войскъ, дѣйствовавшихъ противъ

Хивы. Въ должности же начальника штаба былъ, въ кокандскомъ походѣ, окончившемся пріобрѣтеніемъ Ферганской области, а съ 1877 г. назначенъ былъ на должность военнаго губернатора и командующаго войсками Сыръ-Дарьинской области. Съ 1883 года былъ на Кавказѣ начальникомъ штаба округа, а въ 1889 году назначенъ командиромъ 16-го армейскаго корпуса; въ 1890 году назначенъ помощникомъ командующаго войсками Кіевскаго военнаго округа, а въ 1895 г. на настоящую должность. Командуя отдѣльнымъ, небольшимъ отрядомъ въ кокандскомъ походѣ, 1 октября 1875 года взялъ штурмомъ городъ Андиджанъ, защищаемый многочисленнымъ скопищемъ подъ предводительствомъ Автобачи и Пулатъ-Хана, за что награжденъ орденомъ св. Георгія 3-й ст. Сверхъ того, за боевыя отличія награжденъ: орденомъ св. Анны 4-й ст. въ 1858 г.; чиномъ полковника въ 1866 г.; орд. св. Владиміра 4-й ст. съ мечами и бантомъ въ 1867 г.; чиномъ ген.-маіора въ 1870 г.; орденомъ св. Станислава 1-й ст. съ меч. въ 1873 г. и золотымъ оружіемъ въ 1874 г. Имѣетъ орденъ св. Александра Невскаго. Въ 1872 г., во время политехнической выставки въ Москвѣ, завѣдывалъ особымъ военнымъ отдѣленіемъ Туркестанскаго отдѣла, гдѣ были выставлены всѣ тѣ предметы мѣстной производительности, коими войска туркестанскія пользуются, какъ для снаряженія и обмундированія, такъ и вообще для ихъ обихода. Подъ его редакціею издавался особый сборникъ, подъ названіемъ „Туркестанскій Сборникъ". Изъ собранныхъ послѣ хивинскаго похода 1873 года матеріаловъ, хранящихся нынѣ въ ученомъ отдѣлѣ главнаго штаба и еще не обнародованныхъ, генералъ Троцкій предполагаетъ составить и издать „Описаніе Хивинскаго похода 1873 г."

Александръ Львовичъ Апухтинъ,

Тайный Совѣтникъ,

ПОПЕЧИТЕЛЬ ВАРШАВСКАГО УЧЕБНАГО ОКРУГА.

Изъ дворянъ Орловской губерніи. Родился въ 1822 г. Образованіе получилъ въ первомъ Московскомъ кадетскомъ корпусѣ, а затѣмъ въ Инженерной военной академіи. По окончаніи курса въ инженерной академіи въ 1845 г., былъ командированъ на съемку въ Сибирь; служба же началась еще со времени окончанія курса въ кадет. корпусѣ, 22 іюля 1840 г., и проходилась въ разныхъ должностяхъ, преимущественно по генеральному штабу. Въ 1855 г. А. назначенъ былъ для преподаванія военныхъ наукъ въ Константиновскій межевой институтъ, гдѣ одновременно состоялъ и инспекторомъ. Организаторскія и административныя способности уже тогда выдѣляли молодаго дѣятеля и А. въ 1859 году былъ командированъ за границу съ цѣлью изученія гражданскихъ и военныхъ учебныхъ заведеній. Энергичный и неутомимый молодой полковникъ всею душою предался исполненію возложенныхъ на него обязанностей и въ своемъ отчетѣ вполнѣ оправдалъ надежды высшаго начальства. Вмѣстѣ съ этимъ А. издалъ въ печати результаты своихъ наблюденій, подъ заглавіемъ: „Описаніе нѣкоторыхъ учебныхъ заведеній Франціи, Бельгіи и Пруссіи". Въ 1860 г. А. назначенъ начальникомъ школы межев. топографовъ; въ 1864 г.—директоромъ Константиновскаго межеваго института, а съ 1873 г. исправлялъ должность начальника

межевыхъ топографовъ. Въ январѣ 1876 года перешелъ на службу въ министерство народнаго просвѣщенія, не покидая однако душою и своего дѣтища—межеваго института. Въ это время А. издалъ въ печати обширный трудъ—„Очеркъ исторіи Константиновскаго межеваго института съ 1779 г. по 1879 г." Въ это время въ Имперіи стоялъ на очереди вопросъ о преобразованіи военно-учеб. заведеній. Поднятъ былъ вопросъ объ учрежденіи сельскохозяйственной академіи въ Москвѣ. Возникали толки о переустройствѣ гимназій, училищъ и проч. И во всѣхъ этихъ дѣлахъ сочиненіе А. Л. Апухтина о состояніи этихъ заведеній за границею имѣло свое значеніе, какъ по обилію представленнаго матеріала, такъ и по важности наблюденій и выводовъ. Настоящій постъ А. занимаетъ съ 1879 г. Имѣетъ брил. знаки ордена св. Александра Невскаго.

Николай Павловичъ Боголѣповъ,

Тайный Совѣтникъ,

ПОПЕЧИТЕЛЬ МОСКОВСКАГО УЧЕБНАГО ОКРУГА.

Родился 27 ноября 1846 г. въ Серпуховѣ, Московской губ. По окончаніи курса въ Московской первой гимназіи съ золотой медалью, поступилъ въ 1864 г. въ Московскій университетъ на юридическій факультетъ. Въ 1868 г. окончилъ курсъ и поступилъ на службу въ уголовный д-тъ московскаго Сената, но уже въ 1869 г. былъ оставленъ при Московскомъ университетѣ, для подготовленія къ профессорскому званію, и занялъ мѣсто репетитора въ Александровскомъ военномъ училищѣ по курсу законовѣдѣнія, а, спустя 2 года, началъ читать лекціи законовѣдѣнія въ Ярославскомъ лицеѣ; въ 1873 г. Б. былъ приглашенъ юридическимъ факультетомъ Московскаго унив. читать нѣкоторые курсы. Защитивъ въ 1876 г. магистерскую диссертацію „Значеніе общенароднаго гражданскаго права (jus dentium) въ римской классической юриспруденціи", былъ избранъ доцентомъ Московскаго унив. и командированъ на 2 года за границу; по возвращеніи, началъ читать курсъ исторіи римскаго права, а съ 1888 г. принялъ на себя наблюденіе за преподаваніемъ въ Маріинскомъ (Ермоловскомъ) женскомъ училищѣ. Защитивъ въ 1881 г. диссертацію „Формальныя ограниченія свободы завѣщаній въ римской классической юриспруденціи", за которую удостоенъ степени доктора гражданскаго права, вскорѣ назначенъ ординар. профессоромъ,

а въ 1883 г. избранъ и утвержденъ ректоромъ Московскаго университета. Усиленная профессорская дѣятельность (съ 1855 г. Б. читалъ также догму римскаго права) и семейное горе вынудили Б. оставить ректорство раньше срока (въ 1887 г.). Онъ занялся составленіемъ „Пособія къ лекціямъ по исторіи римскаго права". Въ 1891 г. Б. былъ вновь назначенъ ректоромъ Московскаго университета и оставался на этомъ посту до 1893 г. Въ 1895 г. назначенъ попечителемъ Московскаго учебнаго округа. Кромѣ упомянутыхъ трудовъ, Б. помѣстилъ рядъ критическихъ статей въ „Юридич. Вѣстникѣ". Имѣетъ орденъ св. Владиміра 2 ст.

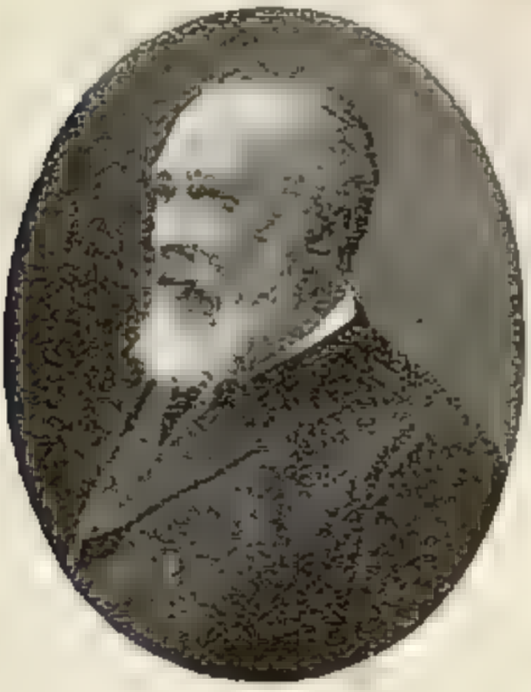

Владиміръ Владиміровичъ Вельяминовъ-Зерновъ,

Тайный Совѣтникъ,

ПОПЕЧИТЕЛЬ КІЕВСКАГО УЧЕБНАГО ОКРУГА, ДОКТОРЪ ТУРЕЦКО-ТАТАРСКОЙ СЛОВЕСНОСТИ.

Происходитъ изъ старинной дворянской фамиліи. Родился въ Петербургѣ 31 октября 1830 г. По окончаніи курса въ Императорскомъ Александровск. лицеѣ, поступилъ на службу въ азіятскій департаментъ и въ 1850 г. посланъ въ Оренбургъ, въ распоряженіе оренбургскаго и самарскаго генералъ-губернатора. Здѣсь онъ близко ознакомился съ мѣстными татарскими нарѣчіями и вскорѣ выпустилъ въ свѣтъ замѣчательный трудъ: „Историческія извѣстія о киргизъ-кайсакахъ и сношеніяхъ Россіи съ Средней Азіею". Черезъ 5 лѣтъ онъ былъ избранъ адъюнктомъ нашей академіи наукъ по литературѣ и исторіи азіятскихъ народовъ, а въ 1861 г. избранъ экстраординарнымъ академикомъ. Въ концѣ 70-хъ г. тяжкая болѣзнь заставила его оставить академію и уѣхать за границу. По возвращеніи оттуда, онъ посвятилъ себя службѣ по выборамъ и съ 1879 по 1888 г. состоялъ малоархангельскимъ (въ Орловской губ.) предводителемъ дворянства. Въ 1888 г. академіей наукъ избранъ почетнымъ членомъ и въ томъ же г. призванъ на нынѣ занимаемый имъ постъ. Въ 1889 г. назначенъ предсѣдат. временной коммиссіи по разбору древнихъ актовъ въ Кіевской, Подольской и Волынской губерніяхъ. Ему принадлежитъ заслуга созданія и укрѣпленія

въ округѣ „министерскаго народнаго училища", въ которое охотно опредѣляютъ дѣтей своихъ всѣ безъ различія исповѣданій и сословій, въ которомъ объединеніе производится на почвѣ русскаго языка, русскаго вліянія, обычаевъ и пр. и которое такимъ образомъ имѣетъ громадное государственное значеніе. Благодаря простотѣ обращенія и доступности, удалось ему въ короткое время привлечь къ дѣлу просвѣщенія симпатіи отдѣльныхъ обществъ и лицъ, благодаря чему округъ обогатился новыми роскошными зданіями какъ среднихъ, такъ и низшихъ учебныхъ заведеній, собственными домовыми церквами и учебно-воспитательными учрежденіями. Изъ ученыхъ трудовъ, доставившихъ ему имя одного изъ ученѣйшихъ оріенталистовъ, особенно замѣчательны: „Изслѣдованія о Касимовскихъ царяхъ", „Матеріалы для исторіи Крымскаго ханства", „Джагатайскій Словарь", „Исторія курдовъ" (на персидскомъ языкѣ) и др. Имѣетъ орденъ св. Владиміра 2-й степ. и иностранные: персидскій—Льва и Солнца 2-й ст. со звѣздою, турецкій—Меджидіе 3-й ст. и бельгійскій—офицерскій крестъ ордена Леопольда.

Николай Павловичъ Воронцовъ-Вельяминовъ,

Тайный Совѣтникъ,

ПОПЕЧИТЕЛЬ ХАРЬКОВСКАГО УЧЕБНАГО ОКРУГА *).

Изъ потомственныхъ дворянъ Тульской губерніи. Родился въ 1823 г. По окончаніи въ 1840 г. курса наукъ въ I Московскомъ кадетскомъ корпусѣ, оставленъ при артиллерійскомъ училищѣ для продолженія курса высшихъ наукъ. Въ томъ же году поступилъ въ службу прапорщикомъ въ артиллерію, черезъ 2 года прикомандированъ къ батарейной № 4 батареѣ л.-гв. 2-й артиллерійской бригады, съ оставленіемъ при училищѣ; въ 1843 году прикомандированъ сначала къ батарейной № 3-й батареѣ той же бригады, а затѣмъ къ 1-му Московскому кадетскому корпусу для преподаванія воспитанникамъ его математики и механики. Въ 1855 году командированъ въ Императорскій Московскій университетъ для преподаванія артиллеріи. Въ томъ же году командированъ въ Петербургъ для присутствованія при публичномъ экзаменѣ воспитанниковъ военно-учебныхъ заведеній 3-го спеціальнаго класса. Въ 1858 г., въ чинѣ полковника, уволенъ отъ службы для опредѣленія къ статскимъ дѣламъ, съ переименованіемъ въ коллежскіе совѣтники, причисленъ къ министерству государственныхъ имуществъ и опредѣленъ и. д. управляющаго тульскою палатою государственныхъ

*) Во время печатанія книги оставилъ этотъ постъ.

имуществъ. Въ 1861 г. перемѣщенъ управляющимъ рязанскою палатою государственныхъ имуществъ. Въ 1862 г. вновь опредѣленъ въ военную службу, съ назначеніемъ инспекторомъ классовъ Александрійскаго сиротскаго кадетскаго корпуса. Въ слѣдующемъ году назначенъ и. д. инспектора классовъ 1-го кадетскаго корпуса. Въ 1864 г. назначенъ состоять при главномъ управленіи военно-учебныхъ заведеній, но, до прибытія по назначенію, командированъ въ Царство Польское, въ распоряженіе учредительнаго комитета. Въ томъ же году назначенъ предсѣдательствующимъ сперва въ Плоцкой, а затѣмъ въ Красноставской комиссіи по крестьянскимъ дѣламъ. Въ 1868 году уволенъ согласно прошенію изъ военной службы и причисленъ къ статсъ-секретаріату Царства Польскаго. Въ 1867 г. назначенъ преосѣдателемъ Люблинской комиссіи, образованной изъ двухъ комиссій—Красноставской и Люблинской. Въ 1870 году назначенъ начальникомъ Радомской учебной дирекціи, а въ слѣдующемъ году—помощникомъ попечителя Варшавскаго учебнаго округа. Состоя въ этой должности, многократно исполнялъ обязанности отсутствовавшаго попечителя округа. Настоящій постъ занимаетъ съ 1884 г. Въ чинѣ тайнаго совѣтника состоитъ съ 1879 г. Имѣетъ орденъ Бѣлаго Орла.

Михайлъ Николаевичъ Капустинъ,

Дѣйствительный Тайный Совѣтникъ,

ПОПЕЧИТЕЛЬ С.-ПЕТЕРБУРГСКАГО УЧЕБНАГО ОКРУГА.

ПОЧЕТНЫЙ ОПЕКУНЪ.

Изъ дворянъ. Родился въ 1828 г. Окончивъ въ 1849 г. курсъ въ Московскомъ университетѣ по юридическому факультету со степенью кандидата, опредѣленъ 21 сентября того года учителемъ русскаго законовѣдѣнія при Московской 3-й реальной гимназіи. Въ 1852 г. и. д. адъюнкта Московскаго университета по каѳедрѣ международнаго права и утвержденъ въ этой должности въ 1853 году, по защитѣ диссертации на степень магистра общенароднаго правовѣдѣнія. Въ 1855 г., по избранію совѣта Московскаго университета, утвержденъ экстра-ординарнымъ профессоромъ по этой каѳедрѣ, а въ слѣдующемъ году отправленъ на 2 года въ Германію и Италію, „для полнаго приготовленія къ профессорскому званію". Въ 1865 г. К. защитилъ диссертацію „Общія явленія исторіи права въ Западной Европѣ", за которую удостоенъ степени доктора международнаго права; въ томъ же году утвержденъ въ званіи ординарнаго профессора (занималъ эту должность съ 1862 года). Въ 1867—68 гг. былъ избираемъ судьею университетскаго суда. Въ 1870 г. назначенъ директоромъ и ординарнымъ профессоромъ Демидовскаго юридическаго лицея въ Ярославлѣ, при чемъ нѣкоторое время продолжалъ читать лекціи въ Московскомъ университетѣ. Въ 1874 году

участвовалъ въ коммиссіи по пересмотру общаго университетскаго устава, за что К. объявлено Высочайшее благоволеніе. Утвержденный въ 1891 году въ званіи заслуженнаго ординарнаго профессора, К. Всемилостивѣйше повелѣно въ 1883 г. быть попечителемъ Дерптскаго (нынѣ Рижскаго) учебнаго округа. 1 января 1890 г. въ Бозѣ почившій Государь Императоръ Александръ III, „во вниманіе къ ревностной службѣ, благоразумной твердости, съ которою т. с. Капустинъ проводитъ предначертанія Его Величества во ввѣренномъ ему учебномъ округѣ, и неусыпнымъ трудамъ его по званію предсѣдателя испытательной юридической коммиссіи при СПб. университетѣ", Всемилостивѣйше соизволилъ пожаловать К. орденъ св. Александра Невскаго. Съ 17 ноября 1890 г. занимаетъ постъ попечителя СПб. учебнаго округа, а съ 1891 года состоитъ также членомъ совѣта Императорскаго училища правовѣдѣнія. Въ этомъ же году К. объявлены Высочайшія благодарности за исполненіе особо возложеннаго на него порученія по дѣлу о спорѣ между Франціею и Голландіею о Гвіанскихъ владѣніяхъ, а также за особые труды въ коммиссіи по пересмотру плановъ и программъ преподаванія въ мужскихъ гимназіяхъ и прогимназіяхъ вѣдомства министерства народнаго просвѣщенія. Въ 1892 г. состоялъ предсѣдателемъ коммиссіи, Высочайше учрежденной при министерствѣ иностранныхъ дѣлъ для разсмотрѣнія претензій Великобританскаго правительства, по поводу задержанія нашими крейсерами канадскихъ промысловыхъ шхунъ за недозволенный бой морскихъ котиковъ въ русскихъ водахъ Берингова моря. За труды въ этой коммиссіи К. объявлена Высочайшая благодарность. Въ томъ же году назначенъ, съ Высочайшаго соизволенія, принять участіе въ коммиссіи, образованной изъ представителей министерствъ государственныхъ имуществъ, морского и иностранныхъ дѣлъ, для разсмотрѣнія постановленій парижскаго третейскаго суда по поводу спора между Англіею и Сѣверо-Американскими Соединенными Штатами изъ-за котиковыхъ промысловъ въ Беринговомъ морѣ, а также для выясненія вопроса о возможности съ нашей стороны присоединиться къ этимъ постановленіямъ. Въ 1894 г. командированъ по Высочайшему повелѣнію на Кавказъ въ Абастуманъ для занятій при Его Императорскомъ Высочествѣ Государѣ Наслѣдникѣ Цесаревичѣ. Въ 1895 г. К. Всемилостивѣйше повелѣно быть почетнымъ опекуномъ. 14 мая 1896 г. произведенъ въ дѣйствительныя тайные совѣтники. Почетный гражданинъ г. Устюжны. Ученые труды К.: „Дипломатическія сношенія Россіи съ Западною Европою во второй половинѣ XVII в.", „О значеніи національности въ международномъ правѣ", „Древнерусское поручительство" и др. К. читалъ лекціи Государю Императору Николаю II.

Николай Аѳанасьевичъ Лавровскій,

Тайный Совѣтникъ,

ПОПЕЧИТЕЛЬ РИЖСКАГО УЧЕБНАГО ОКРУГА, ОРДИНАРНЫЙ АКАДЕМИКЪ ИМПЕРАТОРСКОЙ АКАДЕМІИ НАУКЪ. ЗАСЛУЖЕННЫЙ ОРДИНАРНЫЙ ПРОФЕССОРЪ.

Родился въ 1828 году. Окончивъ курсъ въ Главномъ педагогическомъ институтѣ съ золотою медалью, опредѣленъ 17 августа 1851 г. адъюнктомъ по каѳедрѣ греческой и латинской словесности и древностей въ этомъ институтѣ. Въ слѣдующемъ году перемѣщенъ въ Харьковскій университетъ и. д. адъюнкта по каѳедрѣ педагогики; въ этой должности Л. былъ утвержденъ въ 1853 году, по защитѣ диссертаціи на степень магистра русской словесности; въ этомъ же году Л. былъ назначенъ членомъ комитета для испытанія лицъ, ищущихъ званія домашнихъ учителя и учительницы по предмету русской словесности. Удостоенный въ 1855 г. степени доктора славяно-русской филологіи, Л. былъ утвержденъ экстра-ординарнымъ профессоромъ по каѳедрѣ педагогики. Съ 1856 г. по 1858 г. цензуровалъ неоффиціальную часть „Харьковскихъ губернскихъ вѣдомостей"; въ 1858 г. перемѣщенъ экстра-ординарнымъ профессоромъ по каѳедрѣ педагогики въ Главный педагогическій институтъ, но вскорѣ вернулся въ Харьковъ ординарнымъ профессоромъ по каѳедрѣ русской словесности; въ то же время Л. читалъ лекціи по педагогикѣ. Въ 1862 году Л. былъ избранъ деканомъ

историко-филологическаго факультета Харьковскаго университета; эту почетную должность онъ занималъ по избранію до 1875 года, когда былъ назначенъ директоромъ историко-филологическаго института кн. Безбородко въ Нѣжинѣ. Оставивъ въ 1882 году службу, Л. въ слѣдующемъ году былъ назначенъ ректоромъ Варшавскаго университета. Въ 1886 году утвержденъ въ званіи заслуженнаго ординарнаго профессора, а въ 1890 г. Императорская академія наукъ избрала его ординарнымъ академикомъ по отдѣленію русскаго языка и словесности (еще въ 1879 г. Л. былъ избранъ въ члены-корреспонденты академіи наукъ), съ оставленіемъ въ должности ректора. Съ 17 августа 1890 года занимаетъ постъ попечителя Рижскаго учебнаго округа. Имѣетъ орденъ св. Александра Невскаго.

Василій Александровичъ Поповъ,

Тайный Совѣтникъ,

ПОПЕЧИТЕЛЬ КАЗАНСКАГО УЧЕБНАГО ОКРУГА.

Изъ потомственныхъ дворянъ Тверской губерніи. Родился въ 1842 г. По окончаніи въ 1865 году полнаго курса наукъ въ Имп. Московскомъ университетѣ по отдѣленію естественныхъ наукъ физико-математическаго факультета со степенью кандидата, опредѣленъ въ 1867 году на службу въ Плоцкую женскую гимназію штатнымъ учителемъ русскаго языка и словесности, а также исторіи и географіи Россіи и Польши, а въ слѣдующемъ году, по тѣмъ же предметамъ, въ Плоцкую мужскую гимназію. Въ 1869 г. назначенъ, независимо отъ этого, помощникомъ инспектора той же гимназіи. Въ этомъ же году назначенъ инспекторомъ института сельскаго хозяйства и лѣсоводства въ Новой Александріи. Въ 1874 году назначенъ директоромъ Ловичскаго реальнаго училища, а также завѣдывающимъ Ловичской женской прогимназіей и преподавателемъ уроковъ въ ней. Въ 1882 г. командированъ въ С.-Петербургъ для участія въ занятіяхъ учрежденной при м-вѣ народнаго просвѣщенія особой коммиссіи для пересмотра устава и программъ реальныхъ училищъ. Въ томъ же году назначенъ инспекторомъ студентовъ Императорскаго Варшавскаго университета. Въ 1885 г. назначенъ начальникомъ Варшавской учебной дирекціи, спустя 4 года, назначенъ помощникомъ попечителя Варшавскаго учебнаго округа. Въ 1895 г. назначенъ на нынѣ занимаемый постъ. Въ тайные совѣтники произведенъ въ 1896 г. Имѣетъ орденъ св. Станислава 1 ст.

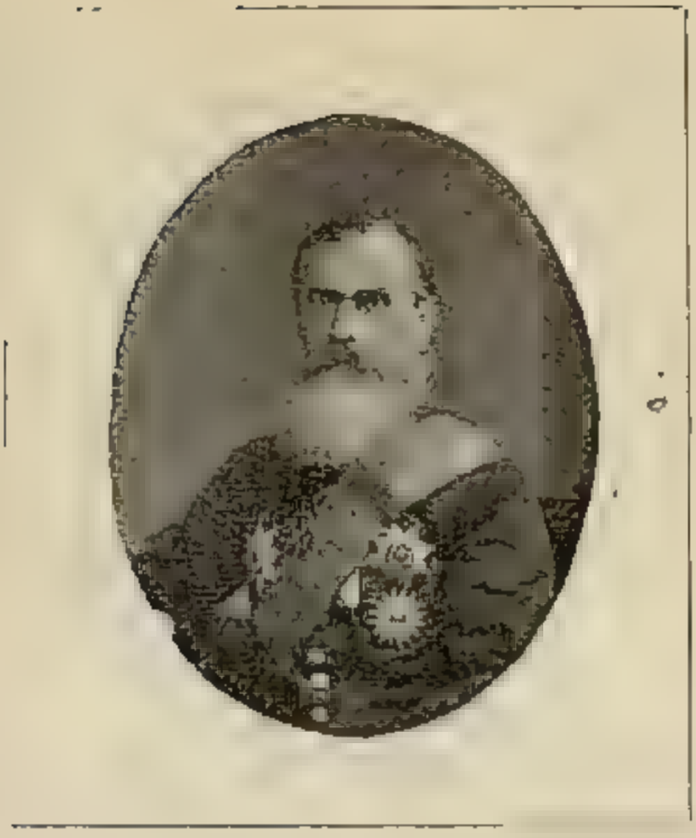

Иванъ Яковлевичъ Ростовцевъ,

Тайный Совѣтникъ,

ПОПЕЧИТЕЛЬ ОРЕНБУРГСКАГО УЧЕБНАГО ОКРУГА.

Изъ дворянъ Черниговской губерніи. Родился въ 1831 г. По окончаніи курса наукъ въ университетѣ св. Владиміра по историко-филологическому факультету со званіемъ дѣйствительнаго студента и съ правомъ получить степень кандидата, опредѣленъ въ 1851 г. младшимъ учителемъ параллельныхъ классовъ Бѣлоцерковной гимназіи, съ откомандированіемъ для преподаванія во 2-ю, а затѣмъ въ 1-ю Кіевскую гимназію. За разсужденіе на заданную историко-филологическимъ факультетомъ тему „exponantus cognitiones quibus opus situti fabulas Tereutio lectoris" удостоенъ степени кандидата и награжденъ золотою медалью. Въ 1852 году, сверхъ должности учителя въ гимназіи, опредѣленъ преподавателемъ русскаго языка въ Кіевскомъ институтѣ благородныхъ дѣвицъ. Въ 1853 году перемѣщенъ въ 1-й же гимназіи преподавателемъ латинскаго языка. Въ томъ же году избранъ членомъ-сотрудникомъ временной коммиссіи для разбора древнихъ актовъ, Высочайше утвержденной при кіевскомъ, подольскомъ и волынскомъ военномъ генералъ-губернаторѣ. Въ 1861 году избранъ руководителемъ кандидатовъ-педагоговъ для практическихъ занятій по латинскому языку. Въ 1862 г. назначенъ инспекторомъ Кіевской 1-й гимназіи и благороднаго при ней пансіона. Въ этомъ же году, по разрѣшенію товарища министра

народнаго просвѣщенія, напечатано на казенный счетъ его сочиненіе: „Переводъ рѣчи Цицерона о назначеніи Кнея Помпея полководцемъ". Въ 1864 г., сверхъ должности инспектора, принялъ въ завѣдываніе педагогическую школу для приготовленія учителей народныхъ училищъ и народныя училища въ юго-западномъ краѣ. Въ томъ же году, сверхъ настоящей должности, назначенъ секретаремъ попечительскаго совѣта и командированъ въ Волынскую губернію для устройства народныхъ училищъ и въ Кіевскую, Волынскую и Подольскую губерніи, для осмотра приходскихъ и народныхъ училищъ. Въ 1865 г. назначенъ директоромъ училищъ Волынской губерніи; въ 1866 г.—начальникомъ Житомірской гимназіи; въ 1868 г.—окружнымъ инспекторомъ Кіевскаго учебнаго округа. Въ 1876 г. избранъ предсѣдателемъ кіевскаго отдѣленія общества классической филологіи и педагогики; въ 1878 г. назначенъ помощникомъ попечителя Кіевскаго учебнаго округа; въ 1887 году командированъ въ С.-Петербургъ для принятія участія въ качествѣ члена отъ м-ва народнаго просвѣщенія въ выработкѣ новыхъ правилъ по завѣдыванію начальными училищами въ тѣхъ губерніяхъ Европейской Россіи, гдѣ не введены земскія учрежденія; въ томъ же году принималъ участіе въ совѣщаніи по нѣкоторымъ вопросамъ, возникшимъ въ особой высшей коммиссіи по пересмотру всѣхъ дѣйствующихъ о евреяхъ въ Имперіи законовъ и назначенъ предсѣдателемъ историко-филологической испытательной коммиссіи при Казанскомъ университетѣ. Въ 1889 году командированъ въ Казань для устройства испытательныхъ коммиссій по всѣмъ факультетамъ Казанскаго университета. Въ томъ же году отправился въ Казань для производства испытанія лицамъ, изъявившимъ желаніе экзаменоваться въ историко-филологической коммиссіи при Казанскомъ университетѣ. Настоящую должность занимаетъ съ 1890 года. Въ 1891 г. произведенъ въ чинъ тайнаго совѣтника. Имѣетъ орденъ св. Владиміра 2 ст. и черногорскій—Даніила I за независимость Черной горы 1 ст.

Николай Александровичъ Сергіевскій,

Тайный Совѣтникъ,

СЕНАТОРЪ, ПОПЕЧИТЕЛЬ ВИЛЕНСКАГО УЧЕБ. ОКРУГА.

Родился въ 1831 году. По окончаніи курса наукъ въ Московской духовной академіи по первому разряду, опредѣленъ въ 1858 году въ Московскую духовную академію баккалавромъ, по классу церковно-библейской исторіи и греческаго языка въ высшемъ отдѣленіи и въ слѣдующемъ году возведенъ въ степень магистра. Въ 1858 году, по увольненіи отъ духовно-училищной службы и изъ духовнаго званія, причисленъ къ канцеляріи оберъ-прокурора Св. Синода сверхъ штата. Въ томъ же году назначенъ чиновникомъ особыхъ порученій VII класса при оберъ-прокурорѣ Святѣйшаго Синода и командированъ за границу по особо возложенному на него порученію, на 1 годъ. Срокъ этотъ, по просьбѣ адмирала графа Путятина, желавшаго имѣть при составленіи новаго устава для морскихъ учебныхъ заведеній помощникомъ Н. А., „котораго хорошо знаетъ и весьма высоко цѣнитъ", былъ Высочайшимъ приказомъ продолженъ до декабря 1860 г. Въ 1861 г. перемѣщенъ чиновникомъ особыхъ порученій VI класса при министрѣ народнаго просвѣщенія. Въ томъ же году назначенъ, со стороны министерства народнаго просвѣщенія, къ участію въ учрежденномъ при м-вѣ государственныхъ имуществъ особомъ комитетѣ для предварительнаго составленія соображеній къ скорѣйшему исполненію Высочайшей воли, объ

отводѣ казенныхъ фермъ подъ народныя училища въ юго-западныхъ губерніяхъ. Въ 1862 г. перемѣщенъ старшимъ чиновникомъ канцеляріи оберъ-прокурора Св. Сунода. Въ томъ же году назначенъ оберъ-секретаремъ Св. Сунода. Въ 1864 г. утвержденъ, по выбору общества любителей коммерческихъ знаній, инспекторомъ московской практической акад. коммерческихъ наукъ на 6 лѣтъ. Въ 1866 г. назначенъ директоромъ канцеляріи оберъ-прокурора Св. Сунода. Въ томъ же году назначенъ членомъ Высочайше утвержденнаго комитета для составленія проекта устава духовно-учебныхъ заведеній, избранъ Императорскимъ Вольнымъ Экономическимъ обществомъ въ члены-корреспонденты и командированъ по дѣламъ службы въ Москву. Въ слѣдующемъ году командированъ въ губерніи: Рязанскую, Нижегородскую, Костромскую, Самарскую и Астраханскую, для наблюденія при введеніи въ дѣйствіе новыхъ уставовъ духовно-учебныхъ заведеній. Въ томъ же году назначенъ членомъ Высочайше учрежденнаго комитета для устройства духовныхъ дѣлъ православнаго исповѣданія въ Финляндіи. Въ 1868 году назначенъ членомъ во временный при Св. Сунодѣ комитетъ, для пересмотра существующаго и начертанія новаго устава для духовныхъ академій. Въ томъ же году ему поручено обозрѣніе СПб. духовныхъ семинарій и училища, а также сношенія съ редакціей открывшейся въ 1869 году оффиціальной газеты „Правительственный Вѣстникъ". Въ 1869 году назначенъ членомъ коммиссіи для обсужденія вопроса о назначеніи содержанія священнослужителямъ, предаваемымъ суду. Въ томъ же году назначенъ постоянно присутствующимъ членомъ учебнаго комитета при Св. Сунодѣ и членомъ коммиссіи для обсужденія общихъ мѣръ наблюденія за воспитанниками высшихъ учебныхъ заведеній. Въ этомъ же году командированъ для осмотра по всѣмъ частямъ вновь открытой Донской семинаріи съ обревизованіемъ духовныхъ училищъ Донской епархіи: Новочеркасскаго и Усть-Медвѣдицкаго. 24 октября 1869 г. назначенъ попечителемъ Виленскаго учебнаго округа. Въ 1872 г., за отличіе по службѣ, награжденъ чиномъ тайнаго совѣтника. Въ 1873—1874 гг. командированъ за границу для осмотра на Вѣнской всемірной выставкѣ отдѣла „Воспитанія, преподаванія и обученія" и нѣкоторыхъ другихъ отдѣловъ по части реальнаго образованія. Въ 1880 году избранъ почетнымъ гражданиномъ г. Минска. Въ 1882 году единогласно избранъ въ почетные члены состоящаго подъ Августѣйшимъ покровительствомъ Ея Императорскаго Величества Государыни Императрицы благотворительнаго общества „Доброхотная копѣйка". Въ томъ же году назначенъ предсѣдателемъ въ учрежденной въ г. Вильнѣ особой коммиссіи для обстоятельнаго и всесторонняго разсмотрѣнія и обсужденія вопроса о книгопечатаніи и книжной торговлѣ въ губерніяхъ сѣверо-западнаго края и выработки проекта правилъ по наблюденію за изданіями и книжною тор

говлею. Въ 1891 году С. объявлено Высочайшее благоволеніе за особые его труды въ комиссіи по пересмотру учебныхъ плановъ и программъ преподаванія въ мужскихъ гимназіяхъ и прогимназіяхъ вѣдомства м-ва народнаго просвѣщенія, а также для выработки новыхъ правилъ объ испытаніяхъ учениковъ этихъ заведеній. Въ 1895 г. назначенъ къ присутствованію въ Правительствующемъ Сенатѣ, съ оставленіемъ въ занимаемой должности. Имѣетъ орденъ св. Александра Невскаго.

Хрисанфъ Петровичъ Сольскій,

Тайный Совѣтникъ,

ПОПЕЧИТЕЛЬ ОДЕССКАГО УЧЕБНАГО ОКРУГА.

Родился въ 1838 г. По окончаніи курса въ университетѣ св. Владиміра, со степенью дѣйствительнаго студента, въ 1862 году и по удостоенію въ томъ же году степени кандидата историко-филологическаго факультета, вступилъ въ службу въ 1863 г. учителемъ латинскаго языка въ Курскую гимназію. Въ 1868 г. назначенъ инспекторомъ Тамбовской гимназіи, а въ слѣдующемъ году перемѣщенъ на ту же должность въ Воронеж. гимназію. Въ 1871 г. назначенъ окружнымъ инспекторомъ Виленскаго учебнаго округа. Въ 1875 г. командированъ съ педагогическою цѣлью за границу на 1½ мѣсяца. Въ 1879 г. назначенъ помощникомъ попечителя Виленскаго учебнаго округа. Въ 1885 г. занялъ постъ попечителя Оренбургскаго учебнаго округа и назначенъ почетнымъ мировымъ судьею Оренбургскаго судебнаго округа. Въ томъ же году назначенъ на нынѣ занимаемый имъ постъ. Въ 1892 г. произведенъ въ тайные совѣтники. Имѣетъ орденъ св. Владиміра 2 ст. и греческій—Спасителя Большой Командорскій крестъ.

Василій Марковичъ Флоринскій,

Тайный Совѣтникъ,

ПОПЕЧИТЕЛЬ ЗАПАДНО-СИБИРСКАГО УЧЕБНАГО ОКРУГА.

Изъ духовнаго званія. Родился въ 1834 г. По окончаніи курса наукъ въ Императорской медико-хирургической академіи со степенью лѣкаря, опредѣленъ въ 1858 г. сверхкомплектнымъ медикомъ по военно-медицинскому вѣдомству, съ прикомандированіемъ ко второму военно-сухопутному госпиталю для усовершенствованія. Въ 1860 г. избранъ дѣйствительнымъ членомъ общества русскихъ врачей въ С.-Петербургѣ. Въ томъ же году назначенъ читать лекцію по женскимъ болѣзнямъ въ Имп. медико-хирургической академіи на правахъ приватъ-доцента. Въ слѣдующемъ году получилъ степень доктора медицины и командированъ съ ученою цѣлью за границу на два года. Въ 1863 году назначенъ адъюнктъ-профессоромъ медико-хирургической академіи. Въ 1865 г. опредѣленъ, сверхъ должности адъюнкта, младшимъ ординаторомъ 2-го военно-сухопутнаго госпиталя. Въ 1868 г. опредѣленъ экстра-ординарнымъ профессоромъ академіи. Въ 1872 году утвержденъ въ званіи кандидата въ члены академическаго суда. Въ слѣдующемъ году опредѣленъ членомъ ученаго комитета м-ва народнаго просвѣщенія, съ оставленіемъ въ занимаемой должности. Въ 1875 году переведенъ на службу въ министерство народнаго просвѣщенія и назначенъ отъ этого министерства непремѣннымъ членомъ медицинскаго совѣта. Въ

томъ же году избранъ дѣйствительнымъ членомъ Императорскаго русскаго географическаго общества. Въ 1877 г. назначенъ членомъ особой коммиссіи для всесторонняго обсужденія вопроса о мѣстности, въ которой окажется болѣе полезнымъ основать Сибирскій университетъ. Въ 1878 г. назначенъ ординарнымъ профессоромъ Казанскаго университета по каѳедрѣ акушерства и женскихъ болѣзней. Въ 1879 году избранъ въ дѣйствительные члены Бостонскаго гинекологическаго общества и въ почетные члены общества русскихъ врачей въ С.-Петербургѣ. Въ 1880 г. назначенъ членомъ строительнаго комитета для возведенія зданія основываемаго въ Томскѣ Сибирскаго университета, съ оставленіемъ его въ должности профессора, командированъ въ Томскъ для принятія участія въ этомъ комитетѣ. Въ настоящей должности состоитъ съ 1885 г. Въ тайные совѣтники произведенъ въ 1892 г. Имѣетъ орденъ св. Владиміра 2 степени.

Кириллъ Петровичъ Яновскій,

Тайный Совѣтникъ,

ПОПЕЧИТЕЛЬ КАВКАЗСКАГО УЧЕБНАГО ОКРУГА.

Родился въ 1828 г. Окончивъ курсъ въ университетѣ св. Владиміра со степенью кандидата, опредѣленъ 16 декабря 1843 г. старшимъ учителемъ математическихъ наукъ въ Ровенскую гимназію; кромѣ того, безвозмездно давалъ уроки въ Ровенскомъ женскомъ пансіонѣ; въ 1858 г. опредѣленъ старшимъ учителемъ математики и физики въ Кишиневскую гимназію; съ 1856 г. занималъ также должность инспектора Кишиневской гимназіи; въ 1863 г. назначенъ директоромъ училищъ Бессарабской губерніи; въ 1871 г.—помощникомъ попечителя СПб. учебнаго округа; въ 1879 г.—попечителемъ Кавказскаго учебнаго округа; съ 1880 г. по 1883 г. состоялъ также членомъ совѣта Закавказскаго дѣвичьяго института, со стороны Намѣстника Кавказскаго. Почетный гражданинъ г. Екатеринодара. Имѣетъ бриллiантовые знаки ордена св. Александра Невскаго, персидскій орденъ—Льва и Солнца 1 ст., бухарскую золотую звѣзду 1 ст.; французскіе знаки: „Officier de l'Académie de France“ и „Officier de l'Instruction publique“.

Михаилъ Григорьевичъ Анимовъ,

Дѣйствительный Статскій Совѣтникъ,

СТАРШІЙ ПРЕДСѢДАТЕЛЬ ОДЕССКОЙ СУДЕБНОЙ ПАЛАТЫ.

Изъ дворянъ Саратовской губерніи. Родился 8 ноября 1847 г. Окончивъ курсъ въ Московскомъ университетѣ по юридическому факультету со степенью кандидата правъ, вступилъ въ службу 18 февраля 1870 года кандидатомъ на судебныя должности при прокурорѣ Московской судебной палаты. Въ 1872 г. назначенъ товарищемъ прокурора Владимірскаго окружнаго суда, въ 1875 г. переведенъ на ту же должность въ Москву; въ 1879 г.—назначенъ кіевскимъ губернскимъ прокуроромъ, въ 1880 г.—прокуроромъ Владимірскаго окружнаго суда, въ 1881 г.—товарищемъ прокурора Кіевской судебной палаты, въ 1883 г.—предсѣдателемъ Одесскаго окружнаго суда; въ 1887 г. перемѣщенъ на тотъ же постъ въ Пензу; въ томъ же году снова перемѣщенъ въ Одессу, гдѣ въ 1889 г. занялъ постъ прокурора судебной палаты. Въ 1891 г. А. назначенъ прокуроромъ Московской судебной палаты, а съ 1894 г. состоитъ старшимъ предсѣдателемъ Одесской судебной палаты. Имѣетъ орденъ св. Анны 1 ст.

Владиміръ Антоновичъ Аристовъ,

Тайный Совѣтникъ,

СЕНАТОРЪ, СТАРШІЙ ПРЕДСѢДАТЕЛЬ ВАРШАВСКОЙ СУДЕБНОЙ ПАЛАТЫ.

Изъ дворянъ. Родился въ 1840 году. Окончивъ курсъ въ Московскомъ университетѣ по юридическому факультету со степенью кандидата, вступилъ въ службу 19 октября 1862 г. во 2 отдѣленіе 6 д-та Правительствующаго Сената младшимъ помощникомъ секретаря; въ 1864 г. назначенъ секретаремъ и за отличіе произведенъ въ чинъ титулярнаго совѣтника. 1 января 1866 г. назначенъ докладывать дѣла присутствію Сената и наблюдать, на правахъ оберъ-секретаря, за ихъ производствомъ; въ томъ же году назначенъ сначала секретаремъ Московской судебной палаты, а затѣмъ членомъ Тульскаго окружнаго суда; въ 1868 году — товарищемъ предсѣдателя Симферопольскаго окруж. суда (до открытія суда участвовалъ на правахъ члена въ разрѣшеніи дѣлъ бывшей Таврической гражданской палаты, затѣмъ былъ старшимъ членомъ Таврической палаты уголовнаго суда и предсѣдательствовалъ въ одномъ изъ ея присутствій); въ 1871 г.—товарищемъ предсѣдателя Одесскаго окружнаго суда; въ 1872 г.—товарищемъ прокурора Одесской судебной палаты; въ 1874 г.—предсѣдателемъ Елисаветградскаго окружнаго суда; въ 1877 г.—предсѣдателемъ Одесскаго окружнаго суда.

Пожалованный въ 1879 году въ камергеры Двора Его Величества, назначенъ въ слѣдующемъ году предсѣдателемъ д-та Одесской судебной палаты, а затѣмъ занялъ постъ прокурора той же палаты. Съ 1889 года состоитъ старшимъ предсѣдателемъ Варшавской судебной палаты. Сенаторомъ съ 14 мая 1896 г. Имѣетъ орденъ св. Владимира 2 степени.

Иванъ Ивановичъ Вдезновъ,

Дѣйствительный Статскій Совѣтникъ,

СТАРШІЙ ПРЕДСѢДАТЕЛЬ СПБ. СУДЕБНОЙ ПАЛАТЫ.

Изъ дворянъ Харьковской губерніи. Родился въ 1845 г. По окончаніи курса въ Харьковскомъ университетѣ, вступилъ въ службу 16 ноября 1866 г. въ Харьковскую палату уголовнаго суда. Въ 1869 г. причисленъ къ м-ву юстиціи, съ откомандированіемъ къ исправленію должности судеб. слѣдователя округа Харьков. окруж. суда. Въ 1870 г. назначенъ товарищемъ прокурора Самарскаго окружнаго суда; въ 1874 г.—членомъ Одесскаго, потомъ Елисаветградскаго окружнаго суда, въ 1876 году—товарищемъ предсѣдателя Варшавскаго окружнаго суда, въ 1879 г. переведенъ на ту же должность въ СПб. и въ томъ же году назначенъ товарищемъ прокурора СПб. суд. палаты; въ 1882 г. назначенъ предсѣдателемъ Таганрогскаго окр. суда, въ 1883 г. переведенъ въ Тверь, а въ 1886 г.—въ Симферополь. Въ 1891 г. назначенъ предсѣдателемъ д-та Харьковской судебной палаты. Въ 1893 г. назначенъ старшимъ предсѣдателемъ СПб. судебной палаты. Имѣетъ орденъ св. Владиміра 3 ст.

Степанъ Борисовичъ Врасскій,

Тайный Совѣтникъ,

СТАРШІЙ ПРЕДСѢДАТЕЛЬ ТИФЛИССКОЙ СУДЕБ. ПАЛАТЫ.

Изъ дворянъ. Родился въ 1845 г. По окончаніи курса въ СПб. университетѣ по юридическому факультету, вступилъ въ 1868 г. въ службу по м—ву юстиціи и командированъ въ 5-й департаментъ Сената. Въ 1869 году командированъ въ распоряженіе сенатора Шахматова, ревизовавшаго судебныя мѣста Бессарабской области, и производилъ слѣдствія въ округѣ Кишиневскаго окружнаго суда. Въ 1871 г. назначенъ товарищемъ прокурора Кишиневскаго окружнаго суда. Въ 1872 году переведенъ на ту же должность въ Тамбовъ; въ 1874 году назначенъ прокуроромъ Саратовскаго окружнаго суда; въ 1876 г. — товар. прокурора Саратовской судебной палаты; въ 1880 году—предсѣдателемъ Уманскаго окружнаго суда. Въ 1883 году переведенъ на ту же должность въ Кіевъ. На нынѣ занимаемую должность назначенъ въ 1892 г. Имѣетъ орденъ св. Анны 1 ст.

Лавръ Ивановичъ Карновичъ,

Дѣйствительный Статскій Совѣтникъ,

СТАРШІЙ ПРЕДСѢДАТЕЛЬ ВИЛЕНСКОЙ СУДЕБ. ПАЛАТЫ.

Родился въ 1847 г. По окончаніи курса въ Харьковскомъ университетѣ, зачисленъ въ 1866 г. кандидатомъ на должность судебнаго слѣдователя въ Харьковѣ и потомъ въ СПб. Въ 1869 г. назначенъ товарищемъ прокурора Курскаго окружнаго суда; въ 1873 г. — прокуроромъ Симбирскаго окружнаго суда; черезъ 2 года—товарищемъ прокурора Казанской судебной палаты; въ 1880 г.—предсѣдателемъ Луцкаго окружнаго суда; въ 1883 году перемѣщенъ на ту же должность въ Ковно; въ 1884 г. назначенъ прокуроромъ Виленской судебной палаты, а въ 1896 г. старшимъ предсѣдателемъ той же судебной палаты. Имѣетъ орденъ св. Анны 1 ст.

Михаилъ Васильевичъ Красовскій,

Тайный Совѣтникъ,

СТАРШІЙ ПРЕДСѢДАТЕЛЬ ХАРЬКОВСКОЙ СУДЕБ. ПАЛАТЫ.

Изъ дворянъ. Родился въ 1851 году. По окончаніи курса въ университетѣ св. Владиміра, вступилъ на службу 8 іюня 1893 года въ Правительствующій Сенатъ. Въ 1876 г. утвержденъ почетнымъ мировымъ судьею Остерскаго уѣзда, Черниговской губ. Въ 1878 г. былъ командированъ въ распоряженіе д. с. с. Шрейбера, на время обозрѣнія послѣднимъ дѣлопроизводства Виленской палаты угол. и гр. суда и мировыхъ суд. учрежденій Виленской губерніи. Въ 1879 г. назначенъ въ распоряженіе оберъ-прокурора гр. нас. д-та Сената, для составленія проекта общаго наказа судебнымъ установленіямъ. Въ 1880 г. назначенъ, въ качествѣ старшаго чиновника, въ распоряженіе сенатора Ковалевскаго, производившаго, по Высочайшему повелѣнію, общую ревизію въ губерніяхъ Казанской и Костромской. Въ 1881 г. назначенъ и. д. юрисконсульта консультаціи, при министерствѣ юстиціи учрежденной, съ откомандированіемъ къ управленію 1-мъ угол. отд. д-та этого м-ва. Въ 1882 г., за отличіе по службѣ, К. объявлено Монаршее благоволеніе; въ томъ же году Всемилостивѣйше повелѣно ему быть и. д. помощника статсъ-секретаря Государственнаго Совѣта, а черезъ 2 года утвержденъ въ этой должности. Въ 1886 г. назначенъ и. д., а въ слѣдующемъ году утвержденъ въ должности статсъ-секретаря Государственнаго

Совѣта, съ производствомъ въ дѣйствительные статскіе совѣтники. Въ 1889 г. назначенъ дѣлопроизводителемъ особаго совѣщанія, Высочайше утвержденнаго для выясненія степени прикосновенности къ дѣлу о крушеніи царскаго поѣзда 17-го октября 1888 года высшихъ чиновъ министерства путей сообщенія и опредѣленія дальнѣйшаго направленія дѣла сего. Въ 1889 году управлялъ отдѣленіемъ законовъ Государственнаго Совѣта и въ томъ же году повелѣно быть статсъ-секретаремъ департамента законовъ. Въ 1890 г. назначенъ директоромъ 1 д-та м-ва юстиціи и и. д. тов. м-ра юстиціи. Въ томъ же году утвержденъ поч. мир. судьею СПб. столич. округа. Въ 1892 году былъ командированъ министромъ въ города: Москву, Екатеринодаръ, Владикавказъ, Тифлисъ, Эривань, Житомиръ, Люблинъ и Ревель. Въ 1893 г. назначенъ представителемъ отъ м-ва юстиціи въ составъ образованной при комитетѣ Сибирской желѣзной дороги, подъ предсѣдательствомъ управляющаго дѣлами сего комитета, подготовительной коммиссіи для предварительнаго разсмотрѣнія мѣропріятій по устройству переселенцевъ въ Сибири и по другимъ связаннымъ съ этимъ дѣломъ вопросамъ. Въ томъ же году командированъ въ Воронежъ, Острогожскъ и Сумы. Въ 1894 г. назначенъ членомъ консультаціи м-ва юстиціи. Настоящую должность занимаетъ съ 1895 года. Чиномъ тайнаго совѣтника пожалованъ въ 1891 году. Имѣетъ орденъ св. Анны 1 ст.

Александръ Михайловичъ Кузминскій,

Тайный Совѣтникъ,

СТАРШІЙ ПРЕДСѢДАТЕЛЬ КІЕВСКОЙ СУДЕБНОЙ ПАЛАТЫ.

Изъ потомственныхъ дворянъ Черниговской губерніи. Родился въ 1844 г. Образованіе получилъ въ Императорскомъ училищѣ правовѣдѣнія. Прослуживъ по окончаніи курса около года по административному вѣдомству, назначенъ, при введеніи судебнаго преобразованія въ округѣ Московской судебной палаты, въ ноябрѣ 1866 года, судебнымъ слѣдователемъ города Тулы, послѣ чего занималъ послѣдовательно должности товарища прокурора и прокурора окружнаго суда и товарища прокурора судебной палаты. Въ февралѣ 1880 г. приглашенъ генералъ-адъютантомъ графомъ Лорисъ-Меликовымъ къ завѣдыванію дѣлами Верховной Распорядительной Коммиссіи и въ 1881 г. назначенъ предсѣдателемъ С.-Петербургскаго окружнаго суда. Въ 1889 году назначенъ прокуроромъ С.-Петербургской судебной палаты, участвовалъ въ введеніи судебнаго преобразованія въ Прибалт. губерніяхъ и въ 1894 г. назначенъ старшимъ предсѣдателемъ Кіевской Судебной Палаты. Имѣетъ орденъ св. Анны 1-ой степ.

Гавріилъ Петровичъ Монастырскій,

Дѣйствительный Статскій Совѣтникъ,

СТАРШІЙ ПРЕДСѢДАТЕЛЬ САРАТОВСКОЙ СУДЕБНОЙ ПАЛАТЫ.

Изъ дворянъ Херсонской губ. Родился въ 1840 г. По окончаніи курса въ Императорскомъ Московскомъ университетѣ, вступилъ въ 1860 году въ службу по министерству юстиціи. Въ 1867 г. назначенъ секретаремъ при прокурорѣ Московской судебной палаты. Въ 1869 г. назначенъ товарищемъ прокурора Полтавскаго окружнаго суда. Въ 1870 г. переведенъ на ту же должность въ Харьковъ. Въ 1873 г. назначенъ прокуроромъ Харьковскаго окружнаго суда; въ 1877 г.—членомъ Харьковской судебной палаты; въ 1883 г.—предсѣдателемъ Новочеркасскаго окружнаго суда; въ 1894 г.—предсѣдателемъ департамента Саратовской судебной палаты и въ томъ же году назначенъ старшимъ предсѣдателемъ Саратовской судебной палаты. Имѣетъ орденъ св. Станислава 1 ст.

Александръ Николаевичъ Поповъ,

Тайный Совѣтникъ,

СТАРШІЙ ПРЕДСѢДАТЕЛЬ МОСКОВСКОЙ СУДЕБ. ПАЛАТЫ.

Окончилъ курсъ въ Московскомъ университетѣ по юридическому факультету со степенью кандидата въ маѣ 1858 г. По окончаніи курса, впродолженіе нѣкотораго времени занимался, подъ руководствомъ П. М. Леонтьева, извлеченіями и переводами изъ англійскихъ періодическихъ изданій, преимущественно изъ газеты „Times“, и составленіемъ для „Современ. Лѣтописи“ и „Московск. Вѣдомостей“ статей по русскому текущему законодательству. Въ 1862 году былъ причисленъ на службу по судебному вѣдомству къ канцеляріи Московскаго губернскаго прокурора, а затѣмъ, въ теченіе двухъ лѣтъ, состоялъ въ должности чиновника особыхъ порученій при Московскомъ губернаторѣ. При открытіи новыхъ судебныхъ учрежденій, занялъ въ 1866 г. должность члена окружнаго суда въ Калугѣ, потомъ въ 1870 г. должность прокурора суда въ Смоленскѣ; въ 1872 году назначенъ товарищемъ прокурора Московской судебной палаты. Въ 1886 году назначенъ членомъ консультаціи, при министерствѣ юстиціи учрежденной, а вскорѣ послѣ этого старшимъ предсѣдателемъ Кіевской судебной палаты. На настоящую же должность назначенъ въ 1894 году. Во время службы въ должности члена Калужскаго окружнаго суда, издалъ въ 1869 году „Сборникъ извлеченій изъ кассаціонныхъ рѣшеній по уголовнымъ дѣламъ“; изданіе это было повторено въ 1870 году значительно пополненное, а въ 1874 году было выпущено въ двухъ томахъ. Имѣетъ орденъ св. Владиміра 2 ст.

Александръ Николаевичъ Щербачевъ,

Дѣйствительный Статскій Совѣтникъ,

СТАРШІЙ ПРЕДСѢДАТЕЛЬ КАЗАНСКОЙ СУДЕБ. ПАЛАТЫ.

Изъ дворянъ. Родился въ 1852 г. По окончаніи курса въ Императорскомъ Московскомъ университетѣ, вступилъ въ 1867 г. на службу по м-ву юстиціи и. д. судебнаго слѣдователя Ѳеодосійскаго уѣзда. Въ 1872 году назначенъ товарищемъ прокурора Таганрогскаго окружнаго суда; въ 1874 г.—членомъ Нѣжинскаго окружнаго суда; въ 1876 г.—товарищемъ предсѣдателя Радомскаго окружнаго суда. Въ 1878 г. переведенъ на ту же должность въ Харьковъ. Въ 1880 г. назначенъ членомъ Харьков. судеб. палаты въ 1889 г.—предсѣдателемъ Либавскаго окружнаго суда, а въ 1894 г.—прокуроромъ Виленской судебной палаты. Настоящую должность занимаетъ съ 1895 Имѣетъ орденъ св. Станислава 1 ст.

ГУБЕРНАТОРЫ,

ГРАДОНАЧАЛЬНИКИ

И

ВОЕННЫЕ ГУБЕРНАТОРЫ.

Владиміръ Николаевичъ Акинфовъ,

Тайный Совѣтникъ,

СИМБИРСКІЙ ГУБЕРНАТОРЪ.

Изъ древняго дворянскаго рода Владимірской губерніи (послѣдній въ родѣ). Родился 14 апрѣля 1841 г. Окончивъ курсъ въ Императорскомъ Александровскомъ лицеѣ, вступилъ въ государственную службу 24 апрѣля 1859 г. Въ 1866 г. пожалованъ въ званіе камеръ-юнкера Двора Его Имп. Величества. Въ томъ же году избранъ и утвержденъ Покровскимъ уѣзднымъ предводителемъ дворянства и занималъ эту должность до 1880 г. Будучи уѣзднымъ предводителемъ дворянства, занималъ по выборамъ должности: попечителя Владимірской классической гимназіи (съ 1866 по 1869 г. и съ 1885 по 1888 г.), почетнаго мироваго судьи Покровскаго судебнаго округа (съ 1868 по 1893 г.), предсѣдателя Покровской уѣздной земской управы (съ 1869 по 1871 г. и съ 1875 г. по 1880 г.) и предсѣдателя Покровскаго уѣзднаго училищнаго совѣта (съ 1872 по 1880 г.). Въ 1880 г. назначенъ Владимірскимъ вице-губернаторомъ, а съ 30 января 1893 года занимаетъ постъ Симбирскаго губернатора. Почетный гражданинъ г. Киржача (съ 1870 г.). Имѣетъ орденъ св. Анны 1 ст.

Евгеній Константиновичъ Андреевскій,

Дѣйствительный Статскій Совѣтникъ,

ЧЕРНИГОВСКІЙ ГУБЕРНАТОРЪ.

Изъ дворянъ Бессарабской губ. Родился въ 1843 г. Образованіе получилъ въ 3 военномъ Александровскомъ училищѣ и Михайловскомъ артиллерійскомъ училищѣ, въ которомъ окончилъ курсъ по первому разряду. 8 августа 1866 г. произведенъ въ подпоручики въ 3 конно-артиллерійскую бригаду; въ 1868 г. прикомандированъ къ 3 батареѣ л.-гв. конной артиллеріи, наименованной въ 1870 г. батареей Е. И. В. В. К. Георгія Михайловича. Въ 1876 г. утвержденъ въ должности бригаднаго адъютанта; въ 1877 г. прикомандированъ къ полевому артиллерійскому управленію дѣйствовавшей арміи и назначенъ ординарцемъ къ Его Императорскому Высочеству Главнокомандовавшему дѣйствовавшей арміи. За отличіе при обстрѣливаніи крѣпости Рущукъ и Никополь съ 11 по 18 іюня пожалованъ орденомъ св. Анны 3 ст. съ мечами и бантомъ; за отличіе въ дѣлахъ противъ турокъ при взятіи укрѣпленнаго г. Ловчи пожалованъ золотымъ оружіемъ съ надписью „за храбрость", а за отличіе у Плевны 18 іюля — орденомъ св. Владиміра 4 ст. съ мечами и бантомъ и за отличіе при деревнѣ Правицы—орденомъ св. Анны 2 ст. съ мечами. Въ 1878 г. назначенъ флигель-адъютантомъ къ Его Императорскому Величеству; въ томъ же году командированъ во Францію для присутствованія на маневрахъ французскихъ войскъ.

Произведенный въ томъ же году въ капитаны, назначенъ временно-командующимъ 4 батареею л.-гв. конно-артиллерійской бригады; въ 1880 г.— предсѣдателемъ бригаднаго суда, въ 1881 г. — временнымъ членомъ СПб. военно-окружнаго суда, въ 1882 г. — снова предсѣдателемъ бригаднаго суда, въ 1885 г.—временно-командующимъ 4 батареею. Въ 1886 г. отчисленъ отъ фронта въ Свиту Его Величества, а въ 1889 г. переименованъ въ коллежскіе совѣтники, съ причисленіемъ къ министерству внутреннихъ дѣлъ, и откомандированъ въ распоряженіе полтавскаго губернатора. Въ 1890 г. назначенъ Курскимъ вице-губернаторомъ, а въ 1893 г. — Черниговскимъ губернаторомъ. Имѣетъ орденъ св. Анны 1 ст.

Юлій Ардаліоновичъ Андреевъ,

Дѣйствительный Статскій Совѣтникъ, въ званіи камергера Высочайшаго Двора,

ВАРШАВСКІЙ ГУБЕРНАТОРЪ.

Изъ потомственныхъ дворянъ. Родился въ 1849 г. Окончивъ курсъ въ СПб. университетѣ по юридическому факультету со степенью кандидата правъ, вступилъ въ службу 28 октября 1868 г. кандидатомъ на судебныя должности при прокурорѣ СПб. окружнаго суда; въ 1869 г. перемѣщенъ кандид. на суд. должности при Одесской судебной палатѣ. Въ 1871 г. единогласно избранъ въ участковые мировые судьи г. Одессы (въ 1874 г. вторично избранъ); въ 1875 г. назначенъ состоять при Варшавскомъ ген.-губернаторѣ чиновникомъ гражданскаго вѣдомства. Въ 1878 г. назначенъ и. д. чин. особыхъ порученій VI класса при ген.-губернаторѣ; въ 1879 г. пожалованъ въ званіе камеръ-юнкера Высочайшаго Двора и назначенъ почетнымъ мировымъ судьею Дубенскаго округа, Волынской губерніи; въ 1880 г.—назначенъ Варшавскимъ вице-губернаторомъ, въ 1884 г.—пожалованъ въ званіе камергера Двора Его Императорскаго Величества. Нынѣшній постъ занимаетъ съ 1892 г. Имѣетъ орденъ св. Анны 1 ст.

Дмитрій Гавриловичъ Арсеньевъ,

Генералъ-Маіоръ,

ВОЕН. ГУБЕРНАТОРЪ АМУРСКОЙ ОБЛАСТИ, КОМАНДУЮЩІЙ ВЪ ОНОЙ ВОЙСКАМИ И НАКАЗНЫЙ АТАМАНЪ АМУРСКАГО КАЗАЧЬЯГО ВОЙСКА.

Изъ дворянъ. Род. въ 1840 г. Воспитывался во 2-мъ кадетскомъ корпусѣ, изъ котораго выпущенъ въ 1859 г. прапорщикомъ въ 3-ю гвард. гренадерскую артиллерійск. бригаду, а въ 1862 г. переведенъ прапорщикомъ л.-гв. во 2-ю артиллерійскую бригаду. Въ 1863 г., находясь въ составѣ войскъ Варшавскаго военнаго округа во время возстанія въ предѣлахъ Царства Польскаго, произведенъ за отличіе въ подпоручики. Въ 1875 г. произведенъ въ полковники и, командуя 1-й бат. л.-гв. 2-й артиллерійской бригады, принялъ участіе въ кампаніи 1877—78 гг. Въ сраженіи подъ Горнымъ-Дубнякомъ контуженъ пулею въ правую ногу. Въ 1884 г. уволенъ по прошенію отъ службы и въ томъ же году приказомъ Болгарскаго князя опредѣленъ на службу въ болгарскія войска на должность начальника артиллеріи. Въ 1885 г., по возвращеніи въ Россію, назначенъ командиромъ 1-й бат. л.-гв. 1-й артил. бригады. Въ 1887 г. произведенъ въ генералъ-маіоры, съ назначеніемъ командиромъ 11-й артил. бригады. Въ 1890 г. назначенъ и. д. начальника артиллеріи Приамурскаго военнаго округа, а въ 1892 году опредѣленъ на нынѣ

занимаемую должность. Участвовалъ въ кампаніяхъ 1863, 1864, 1877—78 гг. Имѣетъ ордена: св. Анны 1 ст., св. Владиміра 4-й ст. съ мечами и бантомъ (1878 г.) и св. Владиміра 3-й ст. съ мечами (1878 г.). Кромѣ того, награжденъ въ 1878 г. золотымъ оружіемъ съ надписью „за храбрость". Числится въ спискахъ 1-й батареи л.-гв. 2-й арт. бригады.

Павелъ Дмитріевичъ Ахлестышевъ;

Дѣйствительный Статскій Совѣтникъ, камергеръ Двора Его Императорскаго Величества.

ТВЕРСКОЙ ГУБЕРНАТОРЪ.

Изъ дворянъ. Родился въ 1846 г. Окончивъ курсъ наукъ въ Московскомъ университетѣ по юридическому факультету, вступилъ 14 ноября 1866 года на службу во 2 отдѣл. 6 д-та Правительствующаго Сената канцелярскимъ чиновникомъ; въ 1868 г. перемѣщенъ чиновникомъ особыхъ порученій при Московскомъ попечительномъ о бѣдныхъ комитетѣ безъ содержанія; въ 1871 г. утвержденъ въ званіи почетнаго мироваго судьи г. Москвы; въ 1872 г. назначенъ и. д. чиновника особыхъ порученій при почет. опекунѣ, управлявшимъ Московскимъ воспитательнымъ домомъ, и занималъ эту должность до 1877 г. Въ январѣ слѣдующаго года избранъ бронницкимъ уѣзднымъ предводителемъ дворянства; въ 1881 году избранъ на второе трехлѣтіе въ эту должность и снова почетнымъ мировымъ судьею г. Москвы. Въ 1884 г. избранъ на третье трехлѣтіе въ должность бронницкаго уѣзднаго предводителя дворянства; въ 1885 г.—кандидатомъ къ московскому губернскому предводителю дворянства и почет. мировымъ судьею по Бронницкому уѣзду; въ томъ же году пожалованъ въ званіе камергера Двора Его Имп. Величества; въ 1897 г. избранъ на 4-е трехлѣтіе бронницкимъ уѣзднымъ

предводителемъ дворянства и въ кандидаты на должность московскаго губернскаго предводителя дворянства. Въ томъ же году назначенъ москов. вице-губернаторомъ и предсѣдателемъ попечительства надъ арестантами Московской исправительной тюрьмы. Съ 1880 г. занимаетъ постъ тверского губернатора. Почетный гражданинъ г. Бронницъ. Имѣетъ орденъ св. Анны 1 степени.

Яковъ Федоровичъ Барабашъ,

Генеральн. Штаба Генералъ-Лейтенантъ,

ВОЕННЫЙ ГУБЕРНАТОРЪ ТУРГАЙСКОЙ ОБЛАСТИ И КОМАНДУЮЩІЙ ВЪ ОНОЙ ВОЙСКАМИ.

Изъ дворянъ Полтавской губерніи. Родился 12 мая 1838 г. Образованіе получилъ въ Александровскомъ Брестскомъ кадетскомъ корпусѣ и Николаевской академіи генеральнаго штаба, по окончаніи курса въ которой назначенъ членомъ военно-слѣдственной коммиссіи при варшавскомъ военномъ отдѣленіи, а затѣмъ причисленъ къ ген. штабу, съ назначеніемъ состоять при штабѣ Кіевскаго военнаго округа. Въ 1866 г. назначенъ старшимъ адъютантомъ штаба 10 пѣхот. дивизіи; въ 1867 г. — ст. адъют. штаба 7 пѣх. дивизіи; въ 1869 г. — ст. адъют. штаба 3 гвард. пѣх. див.; въ 1870 г.—ст. адъют. штаба 10 пѣх. див.; въ 1871 г.—штабъ-офицеромъ для особыхъ порученій при командующемъ войсками Восточно-Сибирскаго военнаго округа; въ 1874 г.—начальникомъ Иркутскаго юнкерскаго училища и затѣмъ начальникомъ штаба войскъ Приморской области. Произведенный въ 1883 г. въ ген.-маіоры, назначенъ въ 1884 г. военнымъ губернаторомъ Забайкальской области, управляющимъ въ оной гражданскою частью и наказнымъ атаманомъ Забайкальскаго казачьяго войска; въ то же время Б. былъ зачисленъ по генеральному штабу. Съ 1888 г. занимаетъ нынѣшній постъ. Имѣетъ орденъ св. Владиміра 2 ст.

Николай Михайловичъ Барановъ,

Генералъ Лейтенантъ,

НИЖЕГОРОДСКІЙ ГУБЕРНАТОРЪ.

Изъ дворянъ. Родился въ 1836 году. По окончаніи образованія въ морскомъ кадетскомъ корпусѣ, въ 1854 г. поступилъ на службу во флотъ и произведенъ въ мичманы въ 1856 г. Здѣсь Б. вскорѣ обратилъ на себя вниманіе, предложивъ, въ очень удобный моментъ, когда выяснилась наша отсталость въ вооруженіи, изобрѣтенное имъ ружье, заряжающееся съ казенной части, которое и было принято во флотѣ подъ именемъ „барановскаго". Вскорѣ онъ былъ назначенъ начальникомъ морского музея при кораблестроительномъ отдѣленіи морского техническаго комитета. Въ послѣдней русско-турецкой войнѣ Б. очутился въ числѣ охотниковъ балтійскаго флота, отправившихся на Черное море, гдѣ принялъ начальство надъ пароходомъ русскаго общества пароходства и торговли „Веста" и, командуя имъ, одѣлалъ удачную рекогносцировку къ берегамъ Босфора вмѣстѣ съ пароходами „Константинъ", „Владиміръ" и „Ливадія". 11 іюня 1877 г. „Веста" выдержала около Кюстенджи бой съ большимъ турецкимъ броненосцемъ, заставивъ послѣдній спасаться бѣгствомъ. Это блестящее дѣло, поддержавшее честь и славу русскаго флота и занимающее въ его исторіи одну изъ самыхъ свѣтлыхъ страницъ,—впервые доставило Н. М. широкую извѣстность, упрочивъ за нимъ навсегда имя „героя Весты". Въ

декабрѣ того же года, капитанъ 2-го ранга, кавалеръ ордена св. Георгія 4 ст., флигель-адъютантъ Барановъ снова выказалъ беззавѣтную храбрость въ качествѣ командира парохода „Россія". Онъ взялъ близъ Пендераклія большой турецкій пароходъ „Мерсину" съ находившимся на немъ многочисленнымъ десантомъ и за этотъ новый геройскій подвигъ получилъ чинъ капитана 1-го ранга. Нашлись, однако, недоброжелательные люди, захотѣвшіе набросить тѣнь на подвиги Н. М., на его доброе имя; они стали отрицать блестящій подвигъ „Весты". Никогда не любившій темноты, привыкшій дѣйствовать открыто, истинный герой „Весты" потребовалъ путемъ строгаго слѣдствія возстановленія своей чести, своего добраго имени и вступилъ въ жестокую печатную полемику со своимъ начальствомъ. Надъ Н. М. былъ наряженъ судъ, по приговору котораго герой „Весты" долженъ былъ оставить службу во флотѣ, а вмѣстѣ съ тѣмъ лишился и званія флигель-адъютанта. Но недолго Н. М. оставался въ бездѣйствіи. Когда графъ М. Т. Лорисъ-Меликовъ былъ, въ тяжелые дни смуты, призванъ къ дѣятельности, онъ испросилъ для Баранова помилованія. Н. М. снова былъ принятъ на службу въ составъ полевой пѣшей артиллеріи. Въ 1881 г., переименованный въ полковника, Н. М. назначенъ ковенскимъ губернаторомъ — и на этомъ посту обратилъ на себя, между прочимъ, вниманіе преобразованіемъ института урядниковъ. Вскорѣ затѣмъ, по Высочайшему повелѣнію, вызванъ въ С.-Петербургъ для занятія чрезвычайно важнаго и отвѣтственнаго поста градоначальника. Съ огромной энергіей взялся онъ за трудное дѣло по прекращенію безпорядковъ и сдѣлалъ все, что было въ его силахъ. Помимо государственной полиціи, онъ пытался заняться благоустройствомъ столицы, желалъ преобразовать фабрично-заводскую полицію съ цѣлью улучшенія быта фабричнаго люда и проч., но въ самый разгаръ благихъ намѣреній и попытокъ призванъ былъ къ новой дѣятельности—къ управленію Архангельскою губерніею. Здѣсь онъ пробылъ очень недолго, но все таки успѣлъ сдѣлать много полезнаго для сѣвернаго края, явившись дѣятелемъ-реформаторомъ и сочинивъ цѣлый рядъ выдающихся проектовъ. Въ 1882 г. назначенъ нижегородскимъ губернаторомъ. На этомъ посту онъ своей изумительной дѣятельностью, массой неустаннаго труда и разумнымъ образомъ дѣйствій показалъ цѣлой Россіи наглядный примѣръ того, что можетъ сдѣлать администраторъ, дѣйствительно стоящій на высотѣ своего положенія и постоянно пребывающій на стражѣ интересовъ правительства и общества. Когда появились первые зловѣщіе признаки холерной эпидеміи въ краѣ, Н. М. быстро принялся за работу, чтобы пресѣчь невзгоду въ самомъ началѣ или, по меньшей мѣрѣ, воспрепятствовать дальнѣйшему развитію эпидеміи. Въ борьбѣ съ холерою онъ прежде всего пожертвовалъ личнымъ спокойствіемъ и удобствами и отдалъ собственное

помѣщеніе подъ холерный госпиталь, озаботился устройствомъ удобнаго холернаго барака и другихъ госпиталей, учрежденіемъ всевозможныхъ санитарныхъ мѣръ и предосторожностей, установленіемъ цѣлаго ряда мѣропріятій, способствующихъ оздоровленію города и предупрежденію заболѣваній. Въ самыя тяжелыя минуты, когда паника овладѣла рабочими, а торговцы приходили въ уныніе и готовы были разбѣжаться, стойкій, твердый и неустрашимый хозяинъ губерніи постоянно посѣщалъ ярмарки, то и дѣло объѣзжалъ госпитали и санитарные пункты, ободрялъ каждаго, вселилъ довѣріе ко всѣмъ мѣропріятіямъ, принимаемымъ противъ эпидеміи и придалъ увѣренность въ ихъ цѣлесообразности и пользѣ. Большую дѣятельность Б. проявилъ по устройству всероссійской художественно-промышленной выставки въ Н.-Новгородѣ. Н. М. принадлежитъ замѣчательный по идеѣ и смѣлости плана проектъ преобразованія военнаго флота. Одинъ изъ первыхъ въ Европѣ онъ оцѣнилъ значеніе крейсерскихъ судовъ, какое они имѣютъ теперь при развитіи срочнаго пароходства, всемірной торговли и компаній. Н. М. имѣетъ орденъ Бѣлаго Орла и иностранные: португальскій—Башни и Меча; австрійскій Желѣзной Короны 2 ст. и черногорскій—кн. Даніила I 3 ст.; мекленбургъ-шверинскій—крестъ „за военныя отличія"; прусскій—Краснаго Орла 2 ст.; черногорскую медаль „за храбрость" и персидскій—Льва и Солнца 2 ст. сербскій-Такова 2 ст.; черногорскій—кн. Даніила I 2 ст. и персидскій—Льва и Солнца 1 ст.

Князь Александръ Анатоліевичъ Барятинскій,

Генералъ-Маіоръ,

ВОЕННЫЙ ГУБЕРНАТОРЪ ДАГЕСТАНСКОЙ ОБЛАСТИ.

Родился 14 августа 1846 года. По окончаніи курса въ СПб. 7 гимназіи, вступилъ въ службу 29 ноября 1866 года; спустя годъ, произведенъ въ прапорщики, а въ 1871 г.—въ поручики и награжденъ орденомъ св. Станислава 3 ст. Въ декабрѣ 1876 г., въ чинѣ подполковника, назначенъ командиромъ 1 кавказскаго стрѣлковаго баталіона, во главѣ котораго участвовалъ въ послѣдней русско-турецкой кампаніи, за что пожалованъ золотымъ оружіемъ, чиномъ полковника и орденомъ св. Владиміра 4 ст. съ мечами и бантомъ. Въ 1879 г. назначенъ командиромъ 14 гренадерскаго грузинскаго Е. И. В. Великаго Князя Константина Николаевича полка. На этомъ посту онъ Б. пробылъ до 1890 года, когда произведенъ въ генералъ-маіоры и назначенъ начальникомъ кавказской туземной стрѣлковой бригады, съ зачисленіемъ по армейской пѣхотѣ. Въ 1895 г. назначенъ помощникомъ кутаисскаго военнаго губернатора, а съ 1896 года занимаетъ постъ военнаго губернатора Дагестанской области. Числится по армейской пѣхотѣ и въ спискахъ 1 кавказскаго стрѣлковаго Е. И. В. Великаго Князя Михаила Николаевича баталіона. Имѣетъ орденъ св. Владиміра 3 ст. и иностранные: прусскій—Короны 3 ст. и др.

Димитрій Николаевичъ Батюшковъ,

Тайный Совѣтникъ,

ГРОДНЕНСКІЙ ГУБЕРНАТОРЪ.

Изъ дворянъ. Родился въ 1830 году. По окончаніи курса въ Московскомъ университетѣ со степенью перваго кандидата физико-математическаго факультета, вступилъ въ 1849 году въ службу въ канцелярію московскаго военнаго генералъ-губернатора канцелярскимъ чиновникомъ; въ 1855 году вступилъ въ дружину № 18 государственнаго ополченія; въ 1862 году опредѣленъ младшимъ секретаремъ въ московскую контору государственнаго банка, а черезъ 2 года назначенъ директоромъ этой конторы и завѣдующимъ пріемомъ подписки на внутренній 5% съ выигрышами заемъ; въ 1865 году перемѣщенъ въ государственный контроль и командированъ въ Казань для открытія Казанской контрольной палаты и управленія ею; въ 1866 году утвержденъ Весьегонскимъ почетнымъ мировымъ судьею; въ 1870 году назначенъ управляющимъ СПб. контрольною палатою; въ 1882 году — подольскимъ губернаторомъ, черезъ 2 года перемѣщенъ губернаторомъ въ Екатеринославъ, а въ 1890 г. назначенъ на настоящій постъ. Въ чинѣ тайнаго совѣтника состоитъ съ 1888 г. Почетный гражданинъ городовъ: Екатеринослава, Ростова-на-Дону, Новомосковска, Маріуполя. Имѣетъ орденъ св. Владиміра 2 ст.

Александръ Карловичъ Бельгардъ,

Дѣйствительный Статскій Совѣтникъ, въ званіи камергера Двора Его Императорскаго Величества,

ПОЛТАВСКІЙ ГУБЕРНАТОРЪ.

Потомокъ древняго французскаго дворянскаго рода (одинъ изъ его предковъ участвовалъ во 2-мъ крестовомъ походѣ). Дѣдъ А. К. поступилъ на русскую службу, былъ георгіевскимъ кавалеромъ и генераломъ, отецъ—всѣ чины отъ прапорщика до генералъ-лейтенанта получилъ на полѣ сраженія.—А. К. родился въ 1854 году въ Ефремовскомъ уѣздѣ Тульской губ.; окончилъ курсъ въ Пажескомъ Его Императорскаго Величества корпусѣ и въ 1871 году вступилъ въ службу изъ камеръ-пажей корнетомъ въ Кавалергардскій п.; въ 1872 г. утвержденъ дѣлопроизводителемъ полковаго суда, въ 1873 г.—и. д. полковаго адъютанта, въ 1874 г.—и. д. полковаго казначея, затѣмъ—полковаго квартирмейстера. Вслѣдствіе запрещенія врачами верховой ѣзды въ 1875 году вышелъ въ отставку и опредѣленъ въ департаментъ внутреннихъ сношеній министерства иностранныхъ дѣлъ чиновникомъ сверхъ штата и послѣ успѣшно выдержаннаго „дипломатическаго экзамена" назначенъ состоять въ канцеляріи министерства; въ 1877 г. переведенъ въ вѣдомство министерства юстиціи чиновникомъ особыхъ порученій VI класса; въ 1878 году избранъ въ почетные мировые судьи Ефремовскаго округа; въ томъ же году командированъ въ распоряженіе

и. д. прокурора Московской судебной палаты; въ 1881 году избранъ въ почетные попечители Ефремовской мужской прогимназіи; въ 1884 году утвержденъ попечителемъ Тульскаго реальнаго училища; въ 1886 году избранъ Ефремовскимъ уѣзднымъ предводителемъ дворянства; въ 1887 г.— предсѣдателемъ съѣзда мировыхъ судей Ефремовскаго округа; въ 1890 г. назначенъ членомъ попечительнаго совѣта Ефремовской женской прогимназіи въ томъ же году пожалованъ въ званіе камергера Двора Его Величества; въ 1892 г. назначенъ харьковскимъ вице-губернаторомъ. Въ должности полтавскаго губернатора состоитъ съ 1898 года. Чиномъ дѣйствительнаго статскаго совѣтника пожалованъ въ 1896 г. Имѣетъ орденъ св. Анны 2 ст.

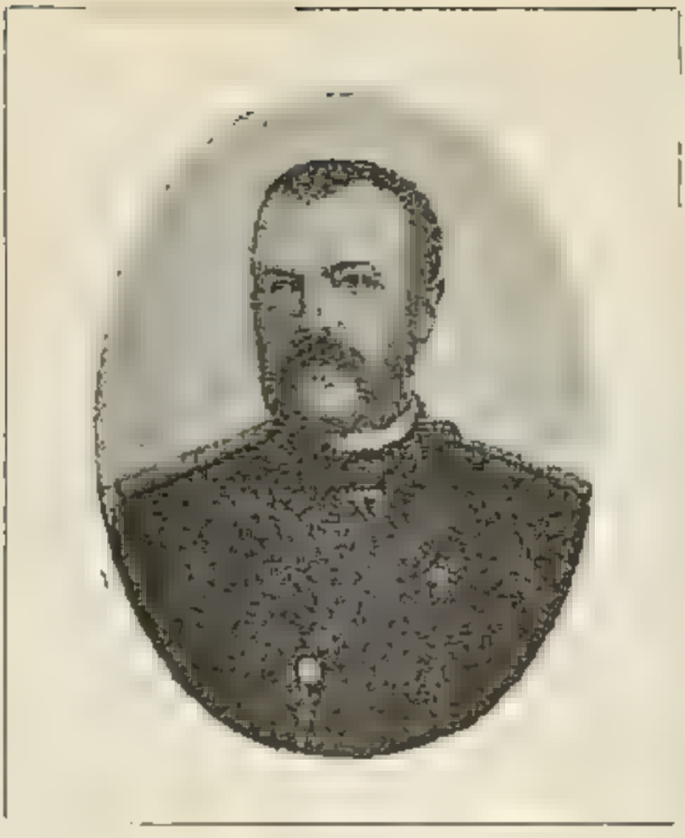

Николай Модестовичъ Богдановичъ,

Дѣйствительный Статскій Совѣтникъ,

УФИМСКІЙ ГУБЕРНАТОРЪ.

По окончаніи курса въ СПб. университетѣ въ 1865 году, поступилъ на службу по министерству юстиціи и въ 1876 году назначенъ товарищемъ кіевскаго губернскаго прокурора, затѣмъ переведенъ товарищемъ прокурора въ Петербургъ (въ 1879 году) и продолжалъ службу по вѣдомству министерства юстиціи до октября 1887 г., когда былъ назначенъ ломжинскимъ вице-губернаторомъ. Въ мартѣ 1890 г. переведенъ вице-губернаторомъ въ Ригу, а въ декабрѣ 1892 года назначенъ исправляющимъ должность тобольскаго губернатора. Въ 1896 году назначенъ начальникомъ главнаго тюремнаго управленія, незадолго до этого перешедшаго изъ министерства внутреннихъ дѣлъ въ вѣдомство министерства юстиціи. Въ концѣ того же года назначенъ уфимскимъ губернаторомъ. Имѣетъ орденъ св. Владиміра 3 ст.

Константинъ Васильевичъ Божовскій,

Тайный Совѣтникъ,

СУВАЛКСКІЙ ГУБЕРНАТОРЪ.

Сынъ протоіерея. Родился въ 1828 г. Окончивъ курсъ Кіевской духовной академіи по первому разряду, вступилъ въ службу 27 марта 1852 г. учителемъ Екатеринославской духовной семинаріи по классической словесности и латинскому языку и въ томъ же году возведенъ на степень кандидата богословія, съ правомъ на полученіе степени магистра. Въ 1858 г. возведенъ въ степень магистра богословія и уволенъ въ свѣтское званіе, а въ 1861 г. назначенъ старшимъ чиновникомъ особыхъ порученій при екатеринославскомъ гражданскомъ губернаторѣ; съ 1862 г. завѣдывалъ также дѣлами губернскаго по крестьянскимъ дѣламъ присутствія. Въ 1863 г причисленъ къ министерству внутреннихъ дѣлъ и назначенъ предсѣдателемъ повѣрочной коммиссіи Борисовскаго уѣзда, Минской губерніи; въ слѣдующемъ году участвовалъ въ Вильнѣ въ обсужденіи разныхъ вопросовъ, касающихся выкупной операціи въ Западныхъ губерніяхъ, и назначенъ членомъ отъ правительства въ Минское губернское по крестьянскимъ дѣламъ присутствіе. Въ 1866 г. назначенъ предсѣдателемъ Ломжинской коммиссіи по крестьянскимъ дѣламъ и причисленъ къ собственной Его Императорскаго Величества канцеляріи по дѣламъ Царства Польскаго; въ 1867 г. перемѣщенъ предсѣдателемъ Сувалкской коммиссіи по крестьянскимъ дѣламъ; въ 1869 г.

перешелъ на службу въ м-во финансовъ и назначенъ управляющимъ Сувалкской казенной палатою. Въ 1876 г. былъ вызванъ въ СПб. для участія въ особой коммиссіи по переустройству налоговъ въ городахъ Царства Польскаго; въ 1881—82 гг. участвовалъ въ занятіяхъ коммиссіи по передачѣ казенныхъ имуществъ въ министерство государственныхъ имуществъ; въ 1884 г. назначенъ управляющимъ Варшавской казенной палатою. Состоя въ этой должности, предсѣдательствовалъ въ 1888 г. въ Варшавѣ въ коммиссіи по еврейскому вопросу и участвовалъ въ коммиссіяхъ объ устройствѣ въ окрестностяхъ Варшавы пригородной полиціи и для разсмотрѣнія дѣйствій положенія о земской стражѣ, а также въ образованной при министерствѣ финансовъ коммиссіи для составленія проекта новыхъ правилъ о пропинаціи на крестьянскихъ земляхъ губерній Царства Польскаго; въ томъ же году назначенъ членомъ Варшавскаго статистическаго комитета. Въ 1891 г. назначенъ управляющимъ канцеляріею варшавскаго генералъ-губернатора, а съ 1895 г. занимаетъ постъ сувалкскаго губернатора. Въ чинѣ тайнаго совѣтника съ 1893 г. Имѣетъ орденъ Бѣлаго Орла.

Александръ Семеновичъ Брянчаниновъ,

Дѣйствительный Статскій Совѣтникъ,

САМАРСКІЙ ГУБЕРНАТОРЪ.

Изъ потомственныхъ дворянъ Вологодской губерніи. Родился въ 1848 г. По окончаніи курса въ Вологодской гимназіи, въ 1861 г. поступилъ въ Петербургскій университетъ, но съ третьяго курса выбылъ и въ 1864 г. поступилъ въ военную службу юнкеромъ въ Николаевское кавалерійское училище, а въ слѣдующемъ году произведенъ въ старшіе вахмистры. Окончилъ курсъ въ 1866 году первымъ, записанъ на мраморную доску и выпущенъ корнетомъ въ Кавалергардскій полкъ. Въ 1868 г. назначенъ полковымъ казначеемъ, причемъ не оставлялъ фронтовыхъ занятій и на состязаніи офицеровъ гвардейской и армейской кавалеріи въ высшей офицер. ѣздѣ (Haute école) получилъ въ 1869 г. первый, а въ 1870 г. Императорскій призы. Въ 1872 г. уволенъ отъ службы по домашнимъ обстоятельствамъ. Въ 1879 г. очереднымъ Грязовецкимъ уѣзднымъ земск. собраніемъ избранъ почетнымъ мировымъ судьей Грязовецкаго судебно-мироваго округа на трехлѣтіе. Въ 1880 г. чрезвычайнымъ Грязовецкимъ уѣзднымъ дворянскимъ собраніемъ избранъ въ должность Грязовецкаго уѣзднаго предводителя дворянства на время до окончанія трехлѣтія 1879—1881 гг. и вмѣстѣ съ тѣмъ на слѣдующее съ 1881 г. трехлѣтіе. Въ 1882 г. очер. Грязовецкимъ уѣзднымъ земскимъ собраніемъ вновь избранъ на трехлѣтіе почетнымъ

мировымъ судьею по Грязовецкому округу. Тогда же избранъ предсѣдателемъ Грязовецкаго съѣзда мировыхъ судей. Въ 1884 г. очереднымъ Грязовецкимъ уѣзднымъ дворянск. собраніемъ вновь избранъ на должность Грязовецка о уѣзднаго предводителя дворянства на трехлѣтіе съ 1884 г. Въ 1886 г. согласно избранію очереднаго Грязовецкаго уѣзднаго земскаго собранія указомъ Правительствующаго Сената утвержденъ въ должности почетнаго мироваго судьи Грязовецкаго судебнаго мироваго округа на новое трехлѣтіе. Въ 1887 г. очереднымъ Грязовецкимъ уѣзднымъ дворянскимъ собраніемъ вновь избранъ на должность Грязовецкаго уѣздн. предводителя дворянства на слѣдующее трехлѣтіе. Въ 1888 г. Б. назначенъ Самарск. вице-губернат. съ производствомъ въ статскіе совѣтники. Полный неурожай хлѣбовъ въ 1891 г., выяснившійся въ Самарской губерніи, и то только отчасти, въ іюлѣ мѣсяцѣ, въ связи съ болѣе или менѣе значительнымъ недородомъ хлѣбовъ на огромномъ пространствѣ средней полосы Россіи, неподготовка мѣстныхъ силъ для борьбы съ такимъ стихійнымъ бѣдствіемъ, почти пустые хлѣбо-запасные магазины, отсутствіе свѣдѣній о существованіи запасовъ хлѣба въ предѣлахъ губерніи у частн. лицъ, невозможность своевременнаго полученія на мѣстахъ, за недостаточной провозоспособностью жел. дорогъ хлѣба, купленнаго распоряженіемъ земства за предѣлами губерніи, необходимость приведенія въ исполненіе Высочайшаго повелѣнія, послѣдовавшаго 21 ноября 1891 г. и вызваннаго серьезностью положенія, объ изъятіи, въ Самарской губерніи, изъ вѣдѣнія земства продовольственнаго дѣла, съ передачей такового въ распоряженіе губернской администраціи, — вотъ условія, въ которыхъ находилась губ., когда 19 дек. 1891 г. послѣдовало Всемилостивѣйшее назначеніе А. С. Брянчанинова Самарск. губернаторомъ. А. С. принималъ также дѣятельное участіе во введеніи казенной винной монополіи. Имѣетъ орденъ св. Станислава 1 ст.

Николай Семеновичъ Брянчаниновъ,

Шталмейстеръ Высочайшаго Двора,

РЯЗАНСКІЙ ГУБЕРНАТОРЪ.

Братъ предыдущаго. Изъ потомственныхъ дворянъ, потомокъ Миканла Брянко, выходца изъ Польши, павшаго жертвою самоотверженнаго подвига въ Куликовской битвѣ, гдѣ онъ былъ оруженосцемъ Великаго Князя Дмитрія Донскаго. Родился въ 1845 году. По окончаніи курса въ Вологодской гимназіи, поступилъ на юридическій факультетъ СПб. университета и, когда послѣдній былъ закрытъ, по причинѣ происходившихъ въ немъ безпорядковъ, вступилъ въ 1867 году въ службу унтеръ-офицеромъ въ Кавалергардскій полкъ; въ слѣдующемъ году произведенъ въ корнеты; въ 1871 году утвержденъ членомъ полковаго суда, черезъ 2 года прикомандированъ къ главному штабу для письменныхъ занятій; въ 1874 году назначенъ чиновникомъ особыхъ порученій VIII класса при начальникѣ главнаго штаба, а въ 1876 г.— VII класса; въ томъ же году командированъ въ Тамбовъ и Ростовъ-на-Дону, для наблюденія за отправкою по желѣзнымъ дорогамъ купленныхъ для артиллеріи Кавказскаго военнаго округа 3100 лошадей; въ 1877 г. командированъ для наблюденія за сплавомъ запасныхъ нижнихъ чиновъ по р.р. Камѣ и Бѣлой, а затѣмъ—въ распоряженіе начальника военныхъ сообщеній и командующаго войсками, находящимися въ тылу дѣйствующей арміи, которымъ опредѣленъ въ Фратешти и Зимницу

завѣдывать эвакуаціею больныхъ и раненыхъ воиновъ; въ 1878 г. назначенъ и. д. завѣдывающаго санитарными поѣздами въ Румыніи; въ томъ же году ему поручено веденіе дѣлопроизводства по юнкерскимъ училищамъ, на правахъ начальника отдѣленія: въ слѣдующемъ—произвести ревизію по 7 отдѣленію главнаго штаба, а въ 1881 г.—по 5 отдѣленію главнаго штаба; въ томъ же году командированъ въ Сувалкскую губ. для наблюденія во время призыва новобранцевъ, а въ слѣдующемъ году—съ тою же цѣлью въ Кронштадтъ. Въ 1882 году причисленъ къ министерству внутреннихъ дѣлъ; въ 1885 г. откомандированъ въ распоряженіе Спб. губернатора; въ слѣдующемъ году избранъ въ должность Великолуцкаго уѣзднаго предводителя дворянства и почетнаго мироваго судьи того же уѣзда; въ 1887 г.—попечителемъ Великолуцкой земской больницы, реальнаго училища и женской прогимназіи; въ 1889 г.—предсѣдателемъ попечительнаго совѣта послѣдней; въ 1890 г. назначенъ Псковскимъ вице-губернаторомъ; въ томъ же году участвовалъ въ занятіяхъ тюремнаго конгресса въ С.-Петербургѣ. Настоящую должность занимаетъ съ 1892 г. Въ шталмейстеры Высочайшаго Двора пожалованъ 14 мая 1896 г.; одновременно пожалованъ орденомъ св. Анны 1 ст. Почетный попечитель Зарайскаго реальнаго училища, предсѣдатель и почетный членъ Рязанскаго управленія общества Краснаго Креста.

Александръ Григорьевичъ Булыгинъ,

Гофмейстеръ Двора Его Императорскаго Величества,

МОСКОВСКІЙ ГУБЕРНАТОРЪ.

Изъ дворянъ. Родился въ 1851 г. По окончаніи курса наукъ въ Имп. училищѣ правовѣдѣнія, опредѣленъ въ 1871 г. на службу по вѣдомству министерства юстиціи и назначенъ кандидатомъ на судебныя должности при Тамбовскомъ окружномъ судѣ; въ томъ же году командированъ для занятій въ Кіевскую палату уголовнаго суда; въ 1872 г. назначенъ и. д. временнаго судебнаго слѣдователя по Кіевской губерніи и командированъ для занятій во 2-й слѣдственный участокъ Каневскаго уѣзда и 1-й—Кіевскаго; въ слѣдующемъ году перемѣщенъ младшимъ чиновникомъ особыхъ порученій при Саратовскомъ губернаторѣ; въ 1874 году назначенъ старшимъ чиновникомъ особыхъ порученій, при чемъ ему поручено разсмотрѣніе представляемыхъ начальнику губ. волостными правленіями приговоровъ крестьянъ, обществъ по учету должностныхъ лицъ и сборщиковъ податей, наблюденіе за своевременнымъ доставленіемъ уѣздными исправниками и полиціймейстерами по третямъ года вѣдомостей о дѣлахъ, возбужденныхъ полиціею у мировыхъ судей, и разсмотрѣніе этихъ вѣдомостей, исполненіе обязанностей дѣлопроизводителя въ собраніяхъ сельскохозяйственнаго съѣзда въ г. Саратовѣ, участіе въ коммиссіи, составленной для осмотра пожарнаго обоза

Саратовской пожарной команды; въ томъ же году командированъ: по дѣламъ о воинской повинности въ уѣзды: Саратовскій, Камышинскій, Царицынскій, Балашовскій и Аткарскій, для повѣрки на мѣстахъ въ волост. правленіяхъ частныхъ призывныхъ списковъ лицъ, подлежавшихъ призыву въ 1874 г.; по губернскому по крестьянскимъ дѣламъ присутствію въ Балашовскій уѣздъ для провѣрки общественныхъ приговоровъ въ с. Большомъ Карясъ, неправильно составленныхъ по предмету сдачи базарной площади въ пользованіе купца Кожевникова; въ 1875 году командированъ: для присутствованія при производствѣ дознанія о безпорядкахъ, произведенныхъ раскольниками при совершеніи священно-церковно-служителями сел. Самодуровки, Хвалынскаго уѣзда, бракосочетанія отставного солдата Архипа Прокофьева; въ Петровскій уѣздъ—для разъясненія на мѣстѣ нѣкоторыхъ недоразумѣній по веденію волостными правленіями метрическихъ книгъ раскольникамъ; для производства дознанія о дѣйствіяхъ пристава 1 стана Васильскаго уѣзда—Добровольскаго; въ 1876 году командированъ въ Ригу для ознакомленія съ пріемами осмотра и сортированія лошадей, послѣ чего назначенъ членомъ и предсѣдателемъ Петровской пріемной коммиссіи по поставкѣ лошадей для войскъ на случай войны; въ томъ же году утвержденъ почетнымъ мировымъ судьею по Петровскому уѣзду, Саратовской губерніи; въ 1877 году назначенъ предсѣдателемъ Аткарской и Петровской пріемныхъ коммиссій по поставкѣ лошадей для войскъ, въ томъ же году—предсѣдателемъ коммиссіи для приведенія въ порядокъ губернскаго архива; въ 1878 году—почетнымъ блюстителемъ Саратовской Маріинской женской гимназіи и почетнымъ мировымъ судьею по Зарайскому уѣзду; въ 1879 г.—инспекторомъ VI класса главнаго тюремнаго управленія, старшимъ дѣлопроизводителемъ этого управленія, почет. членомъ Саратовскаго губернскаго попечительства дѣтскихъ пріютовъ, членомъ попечительнаго совѣта Зарайской женской прогимназіи. Въ 1881 году причисленъ къ министерству внутреннихъ дѣлъ, съ откомандированіемъ для занятій въ главное тюремное управленіе; въ томъ же году избранъ и утвержденъ въ должности Зарайскаго уѣзднаго предводителя дворянства; въ 1883 г. избранъ членомъ Рязанскаго губернскаго училищнаго совѣта; въ 1886 г. назначенъ Тамбовскимъ вице-губернаторомъ; въ слѣдующемъ году Калужскимъ губернаторомъ, съ производствомъ въ дѣйствительные статскіе совѣтники. Въ настоящей должности находится съ 1893 г. Въ гофмейстеры Двора Его Императорскаго Величества пожалованъ въ 1896 г. Имѣетъ орденъ св. Станислава 1 ст.

Константинъ Ростиславовичъ Вальрондъ,

Контръ-Адмиралъ,

П. Д. КОМАНДИРА СЕВАСТОПОЛЬСКАГО ПОРТА И СЕВАСТОПОЛЬСКІЙ ГРАДОНАЧАЛЬНИКЪ.

Родился 20 іюля 1843 года. Кончилъ въ 1865 году курсъ въ 6. гимназическомъ заведеніи (въ службу вступилъ еще въ 1859 году. Чиномъ офицера награжденъ въ 1864 году). Въ 1870 г. назначенъ въ заграничное плаваніе старшимъ офицеромъ на шхунѣ „Алеутъ". Въ 1877 г.—командующимъ лодкою „Нерпа", въ 1883 г.—командиромъ Финляндской флот. роты, съ 1882 г. по 1884 г. командовалъ пароходомъ „Великій Князь Владиміръ", съ 1884 по 1887 г.—тр. „Красная Горка", съ 1887 по 1889 г.—канонерною лодкою „Уралецъ". Въ 1891 году назначенъ командиромъ эскадреннаго броненосца „Чесма" и въ томъ же году — командиромъ 33 экипажа. Въ настоящей должности съ 1896 г. Имѣетъ орденъ св. Владиміра 4 степени и иностранные: персидскій—Льва и Солнца 4 ст., японскій—Восходящаго Солнца 4 ст., греческій—Спасителя 3 ст.

Михаилъ Михайловичъ Веселкинъ,

Тайный Совѣтникъ,

ХЕРСОНСКІЙ ГУБЕРНАТОРЪ.

Изъ потомственныхъ дворянъ. Родился въ 1843 г. Окончивъ курсъ въ Императорскомъ Александровскомъ лицеѣ съ чиномъ IX класса, вступилъ въ службу 19 мая 1862 г. въ канцелярію морского министерства, гдѣ въ 1864 г. занялъ должность младшаго помощника дѣлопроизводителя. Пожалованный въ 1866 г. въ камеръ-юнкеры Высочайшаго Двора, назначенъ временнымъ товарищемъ прокурора СПб. окружнаго суда; въ 1869 году—Саратовскимъ губернскимъ прокуроромъ; въ 1871 г.—членомъ Саратовской судебной палаты; въ 1874 г.—предсѣдателемъ Изюмскаго окружнаго суда; въ 1876 году—предсѣдателемъ Петроковскаго, а въ 1878 году—Смоленскаго окружныхъ судовъ. Въ 1890 году назначенъ Олонецкимъ губернаторомъ, въ слѣдующемъ году—избранъ почетнымъ мировымъ судьею по Петрозаводскому уѣзду; въ 1892 г. перемѣщенъ на пость губернатора въ Черниговъ, а въ слѣдующемъ году въ Херсонъ. Имѣетъ орденъ св. Анны 1 ст.

Михаилъ Александровичъ Газеннампфъ,

Генеральнаго Штаба Генералъ-Лейтенантъ,

АСТРАХАНСКІЙ ГУБЕРНАТОРЪ И НАКАЗНЫЙ АТАМАНЪ АСТРАХАНСКАГО КАЗАЧЬЯГО ВОЙСКА, ЗАСЛУЖЕННЫЙ ОРДИНАРНЫЙ ПРОФЕССОРЪ И ПОЧЕТНЫЙ ЧЛЕНЪ КОНФЕРЕНЦІИ НИКОЛАЕВСКОЙ АКАДЕМІИ ГЕНЕРАЛЬН. ШТАБА.

Изъ дворянъ СПб. губ. Родился 13 октября 1843 г. Образованіе получилъ во 2 кадет. корпусѣ и въ Николаевской академіи генеральнаго штаба, гдѣ окончилъ курсъ по первому разряду, съ награжденіемъ малою сереб. медалью и съ занесеніемъ его имени на мраморную доску. Вступилъ въ службу 13 іюня 1862 г. въ 4 резервный баталіонъ Калужскаго пѣхотнаго Его Величества короля прусскаго полка, но 28 іюня того же года прикомандированъ къ л.-гв. Московскому полку; въ 1863 г. за дѣло съ польскими мятежниками 7 мая близъ деревни Стравенники, Виленской губ., награжденъ орденомъ св. Анны 4 ст. съ надписью „за храбрость". По окончаніи курса въ академіи, назначенъ въ 1870 г. старшимъ адъютантомъ сначала штаба 2 гвард. кавал. дивизіи, а затѣмъ штаба войскъ гвардіи и Петербургскаго военнаго округа; въ 1873 г.—адъюнктъ-профессоромъ Никол. акад. генеральнаго штаба; въ 1874 г.—профессоромъ; въ 1877—78 гг. за турецкую кампанію награжденъ орденомъ св. Владиміра 3 ст. съ мечами и золотымъ оружіемъ съ надписью „за храбрость"; въ 1878 г.—назначенъ для особыхъ порученій при Авту-

стѣйшемъ Главнокомандующемъ войсками гвардіи и Петербургскаго военнаго округа, съ оставленіемъ въ должности профессора. Въ 1885 г., за труды по составленіи положенія о войсковыхъ обозахъ и провіантированіи новаго типа повозокъ, объявлено Монаршее благоволеніе; въ 1888 г. участвовалъ въ трудахъ особой коммиссіи по пересмотру положенія о полевомъ управленіи войскъ; съ 1889 г.—заслуженный ординарный профессоръ; въ 1890 г. удостоенъ награды за многолѣтніе отличные выдающіеся труды по обязанности члена-редактора нѣсколькихъ коммиссій по обозной части; съ 1891 г.—окружный интендантъ СПб. военнаго округа, съ зачисленіемъ по генеральному штабу; съ 1893 г. — почетный членъ конференціи Николаевской академіи генеральнаго штаба; въ 1894 г. произведенъ въ ген.-лейтенанты; въ 1895 г. „за труды особой коммиссіи, выработавшей порядокъ составленія плановъ приведенія сухопутныхъ крѣпостей въ готовность къ оборонѣ", Г. объявлена Монаршая благодарность. Въ настоящей должности состоитъ съ 4 ноября 1895 г. Ученые труды: „Военное хозяйство въ нашей и иностранныхъ арміяхъ" и др. Имѣетъ орденъ св. Владиміра 2 ст. и много иностранныхъ.

Князь Николай Дмитріевичъ Голицынъ,

Тайный Совѣтникъ,

КАЛУЖСКІЙ ГУБЕРНАТОРЪ.

Изъ князей Россійской Имперіи. Родился въ 1851 г. Окончивъ курсъ въ Императорскомъ Александровскомъ лицеѣ въ 1871 г., вступилъ въ службу по министерству внутреннихъ дѣлъ. Въ томъ же году откомандированъ для занятій во временную коммиссію по крестьянскимъ дѣламъ Царства Польскаго. Въ 1873 г. назначенъ коммиссаромъ по крестьянскимъ дѣламъ Кольненскаго уѣзда, Ломжинской губ. Въ 1879 г. назначенъ Архангельскимъ вице-губернаторомъ; въ 1882 г.—вице-директоромъ хозяйств. департамента министерства внутреннихъ дѣлъ. Въ 1884 г. назначенъ членомъ отъ м-ва внутрен. дѣлъ въ коммиссіи, учрежденныя: а) при министерствѣ финансовъ—для обсужденія мѣропріятій къ улучшенію экономическихъ условій нашего сѣвера и б) при м-вѣ путей сообщенія—для составленія проекта путей сообщенія, а въ 1885 г.—въ коммиссіи: а) при м-вѣ финансовъ—для составл. инструкцій по предмету обложенія торговыхъ и промышленныхъ предпріятій дополнительнымъ сборомъ; б) при морскомъ м-вѣ—для составленія правилъ для крейсеровъ и плавающихъ въ нашихъ территоріальныхъ водахъ Восточн. Сибири иностранныхъ судовъ, и в) при м-вѣ финансовъ—для составленія соображеній по предмету привлеченія желѣзнодорожныхъ предпріятій къ платежу торговыхъ пошлинъ и обложенія налогомъ въ казну доходовъ съ

акцій желѣзныхъ дорогъ. Въ этомъ же году назначенъ и. д., а въ 1887 г утвержденъ въ должности Архангельскаго губернатора. Въ 1893 г. назнач. на нынѣ занимаемую имъ должность. 14 мая 1896 года произведенъ въ тайные совѣтники. Имѣетъ орденъ св. Анны 1-й степ. Почетный членъ Архангельскаго общества врачей, Архангельскаго и Калужскаго управленій общества Краснаго Креста, Архангел. обществъ: помощи бѣднымъ, трезвости, пособія нуждающимся ученикамъ; Мензовскаго общества помощи бѣднымъ; почетный попечитель работнаго дома въ Калугѣ; дѣйствительн. членъ Палестинскаго общества, общества спасанія на водахъ и помощи бѣднымъ въ г. Калугѣ.

Михаилъ Петровичъ Дараганъ,

Тайный Совѣтникъ,

КАЛИШСКІЙ ГУБЕРНАТОРЪ.

Изъ дворянъ Полтавской губерніи. Родился въ 1834 г., воспитывался въ Николаевскомъ училищѣ гвардейскихъ юнкеровъ, откуда выпущенъ съ правами 1-го разряда и поступилъ въ 1852 г. на службу корнетомъ въ Кавалергардскій Ея Величества полкъ; въ 1853 г. командированъ въ распоряженіе командующаго войсками 3, 4 и 5 пѣхотныхъ корпусовъ, прикомандированъ къ Ольвіопольскому уланскому полку, въ которомъ назначенъ командиромъ 4-го эскадрона; въ 1855 г. прикомандированъ къ образцовому пѣхотному полку для изученія порядка службы; въ томъ же году назначенъ командующимъ 7-ою ротою стрѣлковаго полка Императорской фамиліи. Участвовалъ въ кампаніи 1853—56 гг. и за боевыя отличія въ дѣлахъ съ турками во время осады Силистріи награжденъ орденомъ св. Анны 3 ст. съ мечами; въ 1856 г. назначенъ состоять по армейской пѣхотѣ; въ 1857 г. переведенъ въ Кавалергардскій Ея Величества полкъ поручикомъ; въ тотъ же году отправленъ въ Николаевскую академію генеральнаго штаба для образованія въ высшихъ военныхъ наукахъ и черезъ 2 года за отличные успѣхи произведенъ въ штабсъ-ротмистры; въ 1858 г. причисленъ къ генеральному штабу и назначенъ на службу въ отдѣльный гвардейскій корпусъ; въ 1860 г. переведенъ въ гвардейскій генеральный штабъ капи-

таномъ; въ слѣдующемъ году назначенъ квартирмейстеромъ 2-й гвардейской кавалерійской дивизіи. Въ 1868 г. утвержденъ Рѣжицкимъ уѣзднымъ предводителемъ дворянства, предсѣдателемъ Рѣжицкаго мироваго съѣзда и почетнымъ мировымъ судьею Боровичскаго уѣзда; въ 1870 г. назначенъ Минскимъ вице-губернаторомъ, въ 1876 г.—Черниговскимъ губернаторомъ, черезъ 2 года перемѣщенъ губернаторомъ въ Вологду, а въ 1883 г. назначенъ Калишскимъ губернаторомъ. Въ чинѣ тайнаго совѣтника состоитъ съ 1887 г. Почетный гражданинъ г. Минска. Имѣетъ орденъ Бѣлаго Орла.

Михаилъ Денисовичъ Демидовъ,

Тайный Совѣтникъ,

ОЛОНЕЦКІЙ ГУБЕРНАТОРЪ.

Изъ потомственныхъ дворянъ Нижегородской губ. Родился въ 1843 г. Окончивъ курсъ въ СПб. университетѣ, вступилъ въ службу 31 іюля 1862 г. въ штатъ канцеляріи Псков. губернатора; въ слѣдующемъ году назначенъ и. д. младшаго помощника правителя этой канцеляріи, затѣмъ перемѣщенъ въ штатъ Псковской палаты государственныхъ имуществъ, гдѣ вскорѣ опредѣленъ чиновникомъ особыхъ порученій; въ 1864 г. назначенъ членомъ отъ правительства въ мировыхъ съѣздахъ: Ряжскомъ, Роненбургскомъ и Данковскомъ; въ 1866 г.—чиновникомъ особыхъ порученій при Рязанскомъ губернаторѣ, съ порученіемъ завѣдывать неоффиціальною частью „Губернскихъ вѣдомостей", затѣмъ секретаремъ Рязанскаго губерн. статистическаго комитета; въ 1867 году пожалованъ въ званіе камеръ-юнкера Двора Его Величества; въ 1873 г. назначенъ совѣтникомъ Московскаго губернскаго правленія; въ 1875 году—третьимъ помощникомъ главнаго смотрителя странноприимнаго дома графа Шереметева въ Москвѣ; въ 1877 году—предсѣдателемъ коммиссіи для разбора и уничтоженія архивныхъ дѣлъ губернскаго правленія; въ 1879 г. пожалованъ въ званіе камергера Двора Его Величества; въ 1880 г. причисленъ къ министерству внутреннихъ дѣлъ и опредѣленъ смотрителемъ Московскаго вдовьяго дома; въ 1882 г. назначенъ

Рязанскимъ вице-губернаторомъ; въ 1888 г. перемѣщенъ на ту же должность въ С.-Петербургъ; въ слѣдующемъ году назначенъ предсѣдателемъ комиссіи для повѣрки исчисленій уѣздныхъ земскихъ управъ о платѣ за лѣченіе больныхъ въ подвѣдомственныхъ этимъ учрежденіямъ больницахъ. Въ должности Олонецкаго губернатора состоитъ съ 1892 г. Въ чинѣ тайнаго совѣтника съ 14 мая 1896 года. Имѣетъ орденъ св. Анны 1 ст. и иностранные: болгарскій—св. Александра 3 ст., сербскій—Такова 2 ст. и черногорскій—кн. Даніила I-го 1 ст. Почетный мировой судья Каргопольскаго и Повѣнецкаго уѣздовъ.

Іосифъ Яковлевичъ Дунинъ-Барковскій,

Дѣйствительный Статскій Совѣтникъ,

ВОЛОГОДСКІЙ ГУБЕРНАТОРЪ.

Изъ дворянъ. Родился въ 1851 г. Окончивъ курсъ въ Новороссійскомъ университетѣ по юридическому факультету въ 1877 г., вступилъ въ службу въ штатъ чиновниковъ канцеляріи Одесскаго градоначальника; въ 1879 г. назначенъ чиновникомъ особыхъ порученій при Одесскомъ градоначальникѣ; въ томъ же году — младшимъ помощникомъ управляющаго канцеляріею Одесскаго генералъ-губернатора, затѣмъ—старшимъ чиновникомъ особыхъ порученій при Гродненскомъ губернаторѣ; въ 1880 г. переведенъ чиновникомъ особыхъ порученій VIII класса при С.-петерб. градоначальникѣ; въ томъ же году причисленъ къ министерству внутреннихъ дѣлъ и откомандированъ въ распоряженіе Одесскаго временнаго генералъ-губернатора; въ 1887 г. назначенъ предсѣдателемъ Литинско-Винницкаго съѣзда мировыхъ посредниковъ, предсѣдателемъ Винницкаго чиншеваго присутствія и и. д. Винницкаго уѣзднаго предводителя дворянства; въ 1888 г. — Екатеринославскимъ вице-губернаторомъ; въ 1890 г. перемѣщенъ Курляндскимъ вице-губернаторомъ; въ 1893 г. командированъ въ Петербургъ, для принятія участія въ засѣданіяхъ особаго совѣщанія по вопросу о преобразованіи земскихъ повинностей въ Прибалтійскихъ губ.; въ 1894 г. назначенъ Вологодскимъ губернаторомъ. Имѣетъ орд. св. Владиміра 4 ст. и персидскій — Льва и Солнца 3 ст.

Владиміръ Ивановичъ Ершовъ,

Генералъ-Маіоръ,

ОРЕНБУРГСКІЙ ГУБЕРНАТОРЪ И НАКАЗНЫЙ АТАМАНЪ ОРЕНБУРГСКАГО КАЗАЧЬЯГО ВОЙСКА.

Изъ дворянъ Московской губерніи. Родился 21 іюля 1844 г. Образованіе получилъ въ Берлинскомъ университетѣ; въ службу вступилъ въ 1863 г. унтеръ-офицеромъ л.-гв. въ Гусарскій Его Величества полкъ; въ слѣдующемъ году произведенъ въ корнеты; въ 1869 г. назначенъ временно командовать 2-мъ эскадрономъ, въ 1871 г.—полковымъ казначеемъ; въ томъ же году занималъ должности дѣлопроизводителя хозяйственнаго комитета и полковаго квартирмейстера; въ 1874 г. назначенъ завѣдывающимъ школою солдатскихъ дѣтей и временно занималъ должности командующаго 4 эскадрономъ и полковаго адъютанта; въ слѣдующемъ году назначенъ и. д. предсѣдателя полковаго суда, а затѣмъ утвержденъ командиромъ эскадрона Его Величества; въ 1876 г. назначенъ флигель-адъютантомъ къ Его Императорскому Величеству; въ слѣдующемъ году—и. д. завѣдывающаго хозяйствомъ, затѣмъ — и. д. командира 1-го дивизіона; находился въ походѣ противъ турокъ въ войну 1877 — 1878 гг. участвовалъ во всѣхъ дѣлахъ и сраженіяхъ западнаго отряда и за мужество и храбрость, оказанныя въ дѣлѣ подъ Телишемъ (12—16 октября 1877 г.), награжденъ орденомъ св. Владиміра 4 ст. съ мечами и бантомъ, а за переходъ черезъ Балканы

(19 декабря 1877 г.) — орденомъ св. Анны 2 ст. съ мечами; въ 1879 г. утвержденъ въ должности командира 1 дивизіона; въ 1880 г. отчисленъ въ Свиту Его Величества; въ 1881 г. назначенъ командиромъ 2-го лейб-гусарскаго Павлоградскаго Его Величества полка; въ 1884 г. избранъ Подольскимъ уѣзднымъ предводителемъ дворянства, въ слѣдующемъ году—почетнымъ мировымъ судьею Подольскаго мироваго округа, въ 1890 г.—Московскимъ губернскимъ предводителемъ дворянства. Въ должности Оренбургскаго губернатора и наказнаго атамана Оренбургскаго казачьяго войска состоитъ съ 1892 г. Чиномъ генералъ-маіора пожалованъ за отличіе по службѣ въ 1887 г. Числится по армейской кавалеріи. Имѣетъ орденъ св. Анны 1 ст. и румынскій желѣзный крестъ въ память перехода войскъ черезъ Дунай.

—

Павелъ Алексѣевичъ Зеленой,

Генералъ-Лейтенантъ,

ОДЕССКІЙ ГРАДОНАЧАЛЬНИКЪ.

Происходитъ изъ дворянъ Псковской губерніи. Родился въ 1833 г. Воспитывался сначала дома, а затѣмъ въ Петербургѣ въ морскомъ кадетскомъ корпусѣ. Гардемариномъ впервые познакомился съ моремъ, плавая въ 1850 г. на кораблѣ „Гангудъ", а въ слѣдующемъ году произведенъ въ мичманы. Въ 1852 г. отправился на фрегатѣ „Паллада" въ дальнее плаваніе, а черезъ два года получилъ чинъ лейтенанта. Въ 1855 г., когда фрегатъ „Діана", на который П. А. перешелъ съ „Паллады", потерпѣлъ крушеніе, онъ вмѣстѣ съ командою цѣлыхъ полгода жилъ въ японскомъ городѣ Хеда. Для отвода команды потерпѣвшаго крушеніе фрегата былъ нанятъ бременскій бригъ „Грета". Крымская война въ это время была въ самомъ разгарѣ. Вотъ почему бригъ „Грета", находясь въ Охотскомъ морѣ, былъ взятъ въ плѣнъ встрѣтившимся ему англійскимъ пароходомъ-фрегатомъ „Барокута". Очутившійся въ плѣну П. А. былъ переведенъ на другое англійское судно „Спартанъ", а съ него на паровой фрегатъ „Стиксъ", на которомъ и прибылъ въ Плимутъ въ мартѣ 1856 г. Въ апрѣлѣ того же года послѣдовалъ обмѣнъ плѣнныхъ, и онъ на пароходѣ „Императрица" возвратился въ Россію. Въ 1858 г. П. А. переведенъ въ 8-й флотскій экипажъ, а въ 1860 г. назначенъ командиромъ клипера „Алмазъ", на которомъ совершилъ

плаваніе до береговъ Англіи, а затѣмъ въ эскадрѣ С. С. Лесовскаго плавалъ у береговъ Сѣверной Америки, Бразиліи и въ Средиземномъ морѣ съ 1861 по 1864 г. Переведенный въ 1-й флотскій Его Императорскаго Высочества генералъ-адмирала экипажъ, П. А. былъ въ 1866 г. произведенъ въ чинъ капитана 2-го ранга и вскорѣ отправился снова въ море. Въ это время онъ уже былъ командиромъ корвета „Витязь", на которомъ и совершилъ плаваніе къ берегамъ Греціи, вернувшись на родину въ 1867 г. Въ 1869 г. переведенъ въ 3-й флотскій экипажъ, а въ слѣдующемъ произведенъ въ капитаны 1-го ранга и назначенъ командиромъ фрегата „Свѣтлана". Въ томъ же году П. А. уволился отъ должности командира, былъ зачисленъ по флоту и продолжительное время несъ службу на коммерческихъ судахъ. Въ 1882 г. призванъ занять постъ таганрогскаго градоначальника, съ зачисленіемъ по флоту, и оставался на этомъ посту до 1885 г., когда былъ переведенъ градоначальникомъ въ Одессу. Въ контръ-адмиралы произведенъ въ 1882 г., а въ генералъ-лейтенанты въ 1891 г. Имѣетъ орденъ св. Владиміра 2 ст. и много иностранныхъ.

Николай Аленсѣевичъ Зиновьевъ,

Тайный Совѣтникъ,

МОГИЛЕВСКІЙ ГУБЕРНАТОРЪ.

Родился въ Ярославлѣ 17 сентября 1839 г. Первоначальное воспитаніе получилъ непосредственно отъ отца своего, бывшаго проф. Демидов. Ярослав. лицея. Благодари въ высшей степени умѣлымъ педагогическимъ 1-й класса пріемамъ, З. въ 1849 году, на девятомъ году, выдержалъ экзаменъ въ Лазаревскомъ институтѣ восточныхъ языковъ, въ то время частнаго заведенія. Въ 1848 г. институту были присвоены права гимназіи и въ 1851 г. З., будучи всего 11 лѣтъ, окончилъ полный гимназическій курсъ съ награжденіемъ серебряной медалью, а въ 1853 г. и курсъ спеціальныхъ классовъ того же заведенія, съ правомъ на чинъ XII класса. Затѣмъ З. продолжалъ занятія дома, подъ постояннымъ руководствомъ своего отца Прослушавъ въ теченіе нѣсколькихъ мѣсяцевъ курсъ старшаго инженернаго класса Константиновскаго межевого института, З. поступилъ въ 1856 г. на службу въ первый корпусъ, держалъ выпускной экзаменъ съ означеннымъ классомъ и, согласно экзамену, произведенъ былъ въ подпоручики межевыхъ инженеровъ съ оставленіемъ для занятій при обсерваторіи Константиновскаго межев. института и въ офицерскомъ его классѣ. Въ 1858 г. З. командированъ былъ въ составъ Алтайской ученой экспедиціи, гдѣ пробылъ около года, а затѣмъ въ началѣ 1860 г. былъ командированъ на 2½ года за границу

для ознакомленія съ устройствомъ тамъ межевой части, а также для усовершенствованія въ наукахъ. Возвратившись изъ командировки въ концѣ 1862 года, З. занимался разработкой матеріаловъ для преобразованія межевой части въ Россіи,, а въ началѣ 1864 г. перешелъ на службу въ Сѣверо-Западный край. Назначенный предсѣдателемъ повѣрочной коммиссіи, дѣйствовавшей въ Сокольскомъ и Бѣлостокскомъ уѣздахъ, З. по окончаніи составленія выкупныхъ актовъ въ этихъ уѣздахъ, лѣтомъ 1866 г., былъ назначенъ членомъ Гродненскаго губернскаго по крестьянскимъ дѣламъ присутствія, а въ 1869 г. членомъ коммиссіи по крестьянскимъ дѣламъ при Виленскомъ генералъ-губернаторѣ. Въ этой должности, а затѣмъ, по упраздненіи коммиссіи, въ должности старшаго чиновника особыхъ порученій по крестьянскимъ дѣламъ при Виленскомъ генералъ – губернаторѣ, З. неоднократно производилъ ревизіи крестьянскихъ учрежденій: Виленской, Ковенской и Гродненской губерній. Независимо отъ занятій по службѣ, З. состоялъ правителемъ дѣлъ Сѣверо-Западнаго отдѣла Императорскаго географическаго общества и въ этомъ званіи руководилъ, между прочимъ, произведенной въ 1875 году однодневной переписью города Вильны. Въ 1876 году З. въ чинѣ статскаго совѣтника, назначенъ былъ управляющимъ государственными имуществами Виленской губерніи, а въ 1882 году Сувалкскимъ губернаторомъ. Въ мартѣ 1884 году З. переведенъ былъ на ту же должность въ Петроковскую губернію, гдѣ имъ возбужденъ былъ впервые вопросъ объ ограниченіи иноземнаго элемента въ губерніи. Въ 1887 году З. назначенъ былъ Тульскимъ губернаторомъ, въ каковой должности состоялъ до конца 1893 г. Въ этой должности Н. А. Зиновьеву пришлось ввести въ губерніи въ дѣйствіе Положеніе 12 іюля 1889 г. и понести не малые труды по обезпеченію продовольствія губ. при постигшихъ ее двухъ послѣдовательныхъ неурожаяхъ въ 1891 и 1892 гг. Въ виду рѣзкаго противорѣчія взглядовъ отдѣльныхъ лицъ на дѣло обезпеченія народнаго продовольствія губернской администраціи пришлось не мало потрудиться чтобы съ одной стороны, не допустить до упадка экономичес. бытъ населенія, а съ другой, не расточить средствъ, данныхъ правительствомъ, безъ явной необходимости и соблюсти возможную экономію. Не мало борьбы пришлось вынести губернской администраціи и при направленіи дѣятельности земскихъ начальниковъ. Въ этомъ отношеніи З. постоянно проводилось начало, что въ рукахъ земскаго начальника соединена судебная власть съ административной для того, чтобы и въ административ. своей дѣятельности земскій начальникъ проводилъ неуклонно принципъ строгаго уваженія къ закону, а не для того, чтобы въ разборъ судебныхъ дѣлъ вводить произволъ. Независимо отъ выполненія глав. задачъ управленія, за время управленія З. Тульской губерніей, въ Тулѣ открыты дѣтскій пріютъ имени Ея Импер.

Высочества Великой Княжны Ксении Александровны, пріютъ для малолѣтнихъ преступниковъ и училище для слѣпыхъ, а въ г. Епифани открыта община сестеръ милосердія Краснаго Креста. Съ декабря 1893 года З. состоитъ Могилевскимъ губернаторомъ; за это время совершилось въ Могилевѣ открытіе состоящей подъ Высочайшимъ покровительствомъ Ея Имп. Вел. Государыни Императрицы Александры Ѳеодоровны Александринской общины сестеръ милосердія, на устройство которой собрано, по приглашенію З., около 40 тысячъ рублей, и положено основаніе первому въ Могилевѣ дому трудолюбія. Имѣетъ орденъ св. Анны 1 ст. и иностранные: персидскій—Льва и Солнца, австрійскій—Франца-Іосифа большой крестъ и прусскій—Короны 1 ст.

Николай Федоровичъ Иваненко,

Тайный Совѣтникъ,

КѢЛЕЦКІЙ ГУБЕРНАТОРЪ.

Изъ потомственныхъ дворянъ. Родился въ 1837 году. Воспитывался въ Харьковскомъ университетѣ по юридическому факультету. Въ 1857 году утвержденъ въ должности директора Полтавскаго попечительнаго о тюрьмахъ комитета; въ томъ же году вступилъ въ службу канцелярскимъ чиновникомъ въ канцелярію переяславскаго уѣзднаго предводителя дворянства; въ 1862 г. избранъ на должность судьи Переяславскаго уѣзднаго суда; въ 1864 году назначенъ коммиссаромъ Бѣлгорайскаго уѣзда Люблинской коммиссіи по крестьянскимъ дѣламъ; въ слѣдующемъ году причисленъ къ министерству юстиціи, съ оставленіемъ въ занимаемой должности; въ 1876 г. назначенъ предсѣдателемъ съѣзда мировыхъ судей 2-го округа Сувалкской, затѣмъ Ломжинской и наконецъ 1-го округа Люблинской губерніи; въ 1878 году—сѣдлецкимъ вице-губернаторомъ. Въ должности кѣлецкаго губернатора состоитъ съ 1884 года; въ 1887 году участвовалъ въ трудахъ коммиссіи, образованной для пересмотра положенія о взаимномъ губернскомъ страхованіи отъ огня строеній въ губерніяхъ Царства Польскаго. Чиномъ тайнаго совѣтника пожалованъ въ 1892 году. Имѣетъ орденъ св. Владиміра 2 ст.

Григорій Ивановичъ Ивановъ,

Генеральнаго Штаба Генералъ-Лейтенантъ,

ВОЕННЫЙ ГУБЕРНАТОРЪ СЕМИРѢЧЕНСКОЙ ОБЛАСТИ.

Изъ дворянъ Московской губ. Родился 17 сентября 1841 г. Образованіе получилъ въ Александровскомъ сиротскомъ корпусѣ и Николаевской акад. генеральнаго штаба, по окончаніи курса въ которой въ 1864 г. причисленъ къ генеральному штабу и назначенъ въ Оренбургскій край въ штабъ Оренбургскаго военнаго округа состоять для порученій. Въ 1866 г. назначенъ старшимъ адъютантомъ этого штаба, въ 1868 г.—дѣлопроизводителемъ по учебной части въ Оренбургскомъ юнкерскомъ училищѣ; въ 1870 г.—старшимъ адъютантомъ штаба 40 пѣх. дивизіи, а затѣмъ переведенъ на ту же должность въ штабъ Оренбургскаго военнаго округа. За отличіе въ Хивинской экспедиціи награжденъ орденами св. Владиміра 4 ст. съ мечами и бантомъ и св. Станислава 2 ст. съ мечами. Въ 1874 г. командированъ въ СПб. для участія въ составленіи „Исторіи Хивинскаго похода“ и, по возвращеніи изъ командировки, назначенъ командиромъ 3 Туркестанскаго линейнаго батал.; въ 1876 г.—завѣдывающимъ передвиженіемъ войскъ по Волгѣ и по Уральской горнозаводской желѣзной дорогѣ; въ 1878 г.—назначенъ состоять при штабѣ Харьковскаго военнаго округа, затѣмъ—начальникомъ штаба 6 резервной пѣх. дивизіи, начальникомъ штаба 24 пѣх. дивизіи. Въ томъ же году И. командированъ въ распоряженіе временно командовавшаго войсками, дѣй-

ствовавшимн въ Закаспійскомъ краѣ, ген.-ад. Скобелева; за отличіе въ дѣлахъ съ текинцами, награжденъ орденомъ св. Владиміра 3 ст. съ мечами и золотою саблею съ надписью „за храбрость". Возвратившись въ 1892 г. въ С.-Петербургъ, И. назначенъ завѣдывающимъ Азіятскою частью Главнаго штаба. Состоя въ этой должности, удостоенъ въ 1884 году Высочайшаго благоволенія, въ 1886 г.—Высочайшей благодарности за особые труды по разработкѣ проекта устройства управленія въ Туркестанскомъ краѣ и производства въ генералъ-маіоры. Нынѣшній постъ занимаетъ съ 1887 г. 14 мая 1895 г. произведенъ въ генералъ-лейтенанты. Имѣетъ орденъ св. Анны 1 ст.

Николай Ивановичъ Казнаковъ,

Вице-Адмиралъ,

ГЛАВНЫЙ КОМАНДИРЪ КРОНШТАДТСКАГО ПОРТА И ВОЕН. ГУБЕРНАТОРЪ Г. КРОНШТАДТА.

Изъ дворянъ Тверской губ. Родился 5 ноября 1834 года; образованіе получилъ въ Александровскомъ и морскомъ кадетскихъ корпусахъ и окончилъ курсъ въ офицерскомъ классѣ (нынѣ морская академія) съ чиномъ капитанъ-лейтенанта. Въ службѣ съ 1850 г. Въ 1852 г. произведенъ въ мичманы; въ 1855 г., состоя въ Балтійскомъ флотѣ, а во время Крымской кампаніи находился при защитѣ Кронштадта на судахъ: Кульмъ, Финляндъ и Нарва. По окончаніи войны, отправился въ кругосвѣтное плаваніе въ отрядѣ судовъ Кузнецова. 1 января 1862 г. назначенъ адъютантомъ къ Его Императорскому Высочеству ген.-адмиралу Константину Николаевичу и находился при немъ въ Варшавѣ во время польскаго мятежа. Въ 1870 г. назначенъ въ Англію агентомъ морского министерства, а въ слѣдующемъ году—начальникомъ штаба главнаго командира Черноморскаго флота и портовъ. Въ 1877 г. выходилъ изъ Одессы къ устьямъ Дуная на рекогносцировку, а съ 20 ноября 1877 г. по 12 апрѣля 1879 г. принималъ участіе въ военныхъ дѣйствіяхъ, командуя Нижне-Дунайскимъ флотомъ. По возвращеніи съ Дуная, удостоенъ званія флигель-адъютанта Его Имп. Величества; въ августѣ 1880 г. назначенъ директоромъ канцеляріи морского

министерства, затѣмъ и. д. директора инспекторскаго департамента. Съ переименованіемъ послѣдняго въ главный морской штабъ, Н. И., въ чинѣ контръ-адмирала, назначенъ начальникомъ отряда судовъ въ Средиземномъ морѣ. Въ 1886 г. назначенъ главнымъ инспекторомъ морской артиллеріи; въ 1889 году былъ делегатомъ нашего правительства на международной конференціи по морскимъ вопросамъ въ Вашингтонѣ; въ 1890 году былъ главнымъ судьею на морскихъ маневрахъ въ Финскомъ заливѣ. Въ 1891 и 1892 гг.—командующимъ практическою эскадрою Балтійскаго моря. Въ 1891 г.—старшимъ флагманомъ первой флотской дивизіи. Въ 1892 году—членомъ конференціи Николаевской морской акад. Въ 1893 г.—начальникомъ эскадры Атлантическаго океана, съ оставленіемъ въ должности старшаго флагмана первой флотской див., а съ 30 августа 1893 г. состоитъ главнымъ командиромъ Кронштадтскаго порта и военнымъ губернаторомъ г. Кронштадта. Н. И. авторъ нѣсколькихъ трудовъ по вопросамъ военно-морского дѣла. Имѣетъ орденъ Бѣлаго Орла и иностранные: французскій—Почет. Легіона большой офицерскій крестъ, греческіе—Спасителя 1 ст. и Командорскій крестъ, турецкій—Меджидіе 1 ст., мекленбургъ-шверинскій—Дракона большой кр., датскій—Данеброга кавалерскій кр. и мн. другіе.

Александръ Федоровичъ Карповъ,

Генералъ-Маіоръ,

ВОЕННЫЙ ГУБЕРНАТОРЪ СЕМИПАЛАТИНСКОЙ ОБЛАСТИ И КОМАНДУЮЩІЙ ВЪ ОНОЙ ВОЙСКАМИ.

Изъ дворянъ Полтавской губерніи. Родился 27 августа 1842 г. Окончивъ курсъ въ Николаевской академіи генеральнаго штаба по первому разряду, причисленъ въ 1871 г. къ генеральному штабу и назначенъ въ Харьковскій военный округъ, гдѣ состоялъ старшимъ адъютантомъ штаба 31 пѣхот., а затѣмъ 33 пѣхотной дивизіи. Въ 1872 г. переведенъ въ генеральный штабъ и назначенъ старшимъ адъютантомъ штаба 33 пѣх. дивизіи; въ 1875 г. назначенъ состоять для порученій при штабѣ Кіевскаго военнаго округа и прикомандированъ къ штабу 33 пѣх. дивизіи; въ 1876 г.—штабъ-офиц. для особыхъ порученій при штабѣ Кіевскаго военнаго округа, а затѣмъ переведенъ на ту же должность въ штабъ 12 армейскаго корпуса и, за отличіе въ дѣлахъ противъ турокъ, пожалованъ орденомъ св. Владиміра 4 ст. съ мечами и бантомъ; въ 1878 г. назначенъ старшимъ адъютантомъ штаба командовавшаго войсками въ тылу дѣйствовавшей арміи и на этой должности удостоенъ Высочайшаго благоволенія; въ томъ же году—начальникомъ штаба 26 пѣх. дивизіи, въ 1883 г.—начальникомъ штаба 9 пѣхотной

дивизіи, въ 1884 г.—начальникомъ штаба 12 кавалерійской дивизіи; въ 1889 г.—командиромъ 26 пѣхотнаго Могилевскаго полка. Произведенный въ 1890 г. въ генералъ-маіоры, назначенъ въ 1891 г. воен. губернаторомъ Семипалатинской области и командующимъ въ оной войсками. Состоитъ по генеральному штабу. Имѣетъ орденъ св. Станислава 1 ст.

Семенъ Васильевичъ Кохановъ,

Генералъ-Лейтенантъ,

НАЧАЛЬНИКЪ ТЕРСКОЙ ОБЛАСТИ И НАКАЗНОЙ АТАМАНЪ ТЕРСКАГО КАЗАЧЬЯГО ВОЙСКА.

Родился въ 1842 году. Въ 1860 году изъ Михайловскаго артиллерійскаго училища произведенъ въ прапорщики артиллеріи, съ прикомандированіемъ къ артиллерійской академіи. Въ 1862 г., по окончаніи курса въ академіи, назначенъ въ 7-ю облегченную батарею 20 артиллерійской бригады. Въ 1865 г. назначенъ помощникомъ старшаго адъютанта Кавказскаго окружного артил. управленія, а въ 1868 г.—и. д. штабъ-офицера для завѣдыванія учебнымъ полигономъ того же округа. Въ 1874 г. произведенъ въ полковники, съ утвержденіемъ въ упомянутой должности. Съ открытіемъ военныхъ дѣйствій, въ 1877 г., на Кавказско-Турецкой границѣ К. назначеніе — и. д. начальника осадной артиллеріи дѣйствовавшаго корпуса. Въ 1877 году, за военныя отличія, оказанныя въ дѣлахъ противъ турокъ 2 и 3 октября, произведенъ въ генералъ-маіоры. По окончаніи войны состоялось назначеніе командиромъ 38 артиллер. бригады, а въ 1880 г.—командиромъ бригады 38 пѣх. дивизіи, а черезъ четыре года перемѣщенъ на ту же должность въ Кавказскую гренадерскую дивизію. Въ 1890 г. назначенъ командующимъ 31 пѣх. дивизіею, но въ томъ же году перемѣщенъ на нынѣ занимаемую должность, съ производствомъ въ генер.-лейтенанты. Въ 1893 г. награжденъ

орденомъ Бѣлаго Орла. Участвовалъ въ походахъ и дѣлахъ: въ 1863 и 1864 гг. противъ Кавказскихъ горцевъ и въ 1877—78 гг. въ Азіатской Турціи. Былъ награжденъ орд. св. Георгія 4 ст. за мужество и распорядительность, оказанныя въ дѣлахъ при взятіи кр. Ардаганъ, и золотою саблею съ надписью „за храбрость", въ виду отличія, оказаннаго во время дѣйствій подъ кр. Карсомъ. За отличія же въ дѣлахъ подъ этой крѣпостью, въ ночь на 6 ноября, награжденъ орденомъ св. Владиміра 3-й ст. съ мечами. Кромѣ того, въ 1880 г. фортъ Карса—Мухлисъ Высочайше повелѣно было именовать „фортомъ генерала Коханова". Въ 1894 г. зачисленъ въ войсковое сословіе Терскаго войска по станицѣ Умаханъ-Юртовской, съ предоставленіемъ званія почетнаго казака той же станицы; въ томъ же году упомянутая станица Умаханъ-Юртовская была переименована въ „Кохановскую".

Николай Васильевичъ Клейгельсъ,

Генералъ-Маіоръ,

С.-ПЕТЕРБУРГСКІЙ ГРАДОНАЧАЛЬНИКЪ.

Изъ дворянъ СПб. губерніи. Родился 25 ноября 1850 г. Окончивъ курсъ въ Николаевскомъ кавалерійскомъ училищѣ, вступилъ въ службу 12 іюля 1868 г. прапорщикомъ л.-гв. въ драгунскій полкъ; въ слѣдующемъ году командированъ экстерномъ въ учебный кавалерійскій эскадронъ, по окончаніи курса въ которомъ произведенъ за отличіе въ поручики. Въ 1872 г. назначенъ начальникомъ полковой учебной команды. Въ 1873 году командированъ въ г. Влоцлавскъ въ составъ офицеровъ, назначенныхъ въ полевую поѣздку въ предѣлы Плоцкой и Ломжинской губ.; въ слѣдующемъ году прикомандированъ къ учебному кавалерійскому эскадрону и назначенъ командиромъ 1 взвода нижнихъ чиновъ въ строевомъ отдѣлѣ. Въ декабрѣ 1875 года назначенъ преподавателемъ стрѣлковаго дѣла воинскимъ чинамъ учебнаго кавалерійскаго эскадрона и завѣдывающимъ оружіемъ, а въ мартѣ слѣдующаго года отчисленъ въ полкъ и назначенъ полковымъ адъютантомъ. Въ 1877 г. командированъ ординарцемъ къ Его Императорскому Высочеству Главнокомандовавшему дѣйствовавшею армією; на театрѣ военныхъ дѣйствій находился въ составѣ Плевненскаго отряда, затѣмъ въ составѣ Западнаго отряда ген.-адъютанта Гурко, въ составѣ авангарда дѣйствовавшей арміи подъ Константинополемъ, участвовалъ въ артиллерійскомъ бою подъ Плевною

въ Высочайшемъ присутствіи, въ бомбардированіи позицій Османа-паши и Плевны, въ сраженіи при Горномъ-Дубнякѣ, при занятіи Санъ-Стефана и др. 24 дек. 1877 г. былъ командированъ Е. И. В. В. К. Главнокомандовавшимъ въ СПб. съ донесеніемъ къ Имп. Александру II о переходѣ войскъ ген.-ад. Гурко черезъ Балканы. За мужество и храбрость въ сраженіяхъ К. пожалованъ орденомъ св. Владиміра 4 ст. съ мечами и бантомъ, чиномъ капитана, золотою саблею съ надписью „за храбрость", орденомъ св. Анны 2 ст. съ мечами; а 1 января 1878 г. назначенъ флигель-адъютантомъ къ Его Имп. Величеству. Въ 1878 г. назначенъ командиромъ 4 эскадрона; въ 1879 году—предсѣдателемъ полковаго суда, затѣмъ командированъ въ распоряженіе спб. губернатора состоять для особыхъ порученій. Въ 1880 г. отчисленъ отъ фронта въ Свиту Его Величества. Въ 1881 г. прикомандированъ къ учебному кавалерійскому эскадрону и и. д. завѣдыв. строевымъ отдѣломъ, а, по упраздненіи эскадрона, зачисленъ въ 1882 г. въ постоянный составъ офицерской кавалер. школы и назначенъ командиромъ эскадрона школы и предсѣдателемъ эскадроннаго суда. Въ 1883 г. утвержденъ въ должности завѣдывающаго инструкторскимъ отдѣломъ офицер. кавалер. школы. Въ 1884 г. командированъ, съ Высочайшаго соизволенія, для осмотра Сомюрской, Ганноверской и Вѣнской кавалерійскихъ школъ и для присутствованія на маневрахъ во Франціи. Въ 1887 г. переименованъ въ начальники отдѣла верховой ѣзды и выѣздки лошадей. Въ 1888 г. назначенъ и. д. варшав. оберъ-полиціймейстера, съ зачисленіемъ по армейской кавалеріи и съ оставленіемъ въ званіи флигель-адъютанта. Въ 1891 г. произведенъ въ ген.-маіоры и утвержденъ въ должности. Съ 6 декабря 1895 г. занимаетъ постъ спб. градоначальника. Имѣетъ орденъ св. Анны 1 ст. и иностранные: австрійскій—Франца Іосифа командор. крестъ со звѣздою, французскій—Почетнаго Легіона командор. кр., болгарскій—„За гражданскія заслуги" 1 ст., китайскій—Двойнаго Дракона 2 кл. 2 ст. и мн. др.

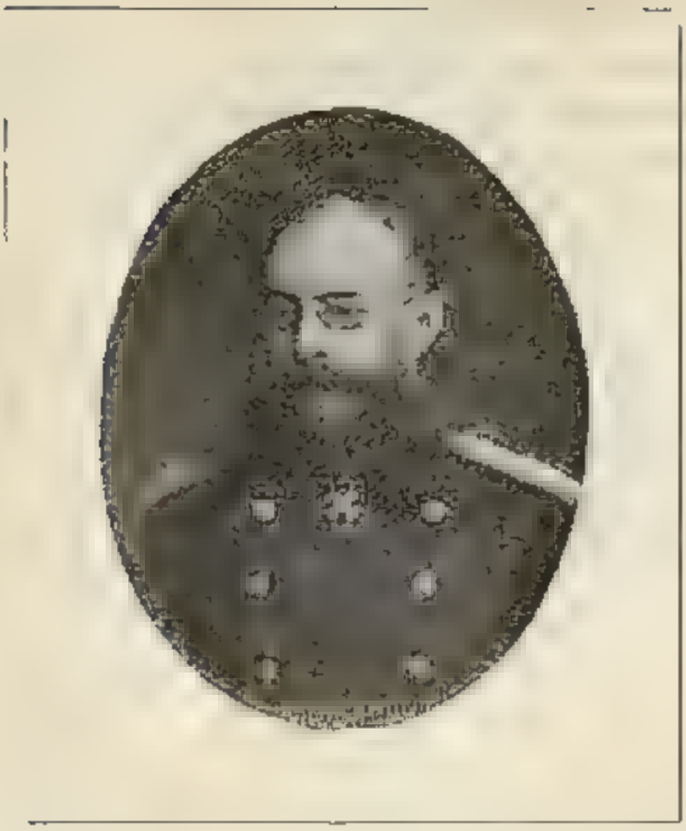

Николай Михайловичъ Клингенбергъ,

Дѣйствительный Статскій Совѣтникъ,

ВИТСКІЙ ГУБЕРНАТОРЪ.

Изъ дворянъ. Родился въ 1852 году. По окончаніи курса наукъ въ СПб. университетѣ со степенью кандидата правъ, вступилъ въ 1876 году въ службу кандидатомъ на судеб. должности при Ярославскомъ окружномъ судѣ, гдѣ вскорѣ опредѣленъ помощникомъ секретаря; въ томъ же году назначенъ и. д. судебнаго слѣдователя Грецкаго уѣзда, Могилевской губ., а въ слѣдующемъ году—временнаго судебнаго слѣдователя по Могилевской губерніи; въ 1878 году назначенъ товарищемъ могилевскаго губернскаго прокурора; въ 1879 году переведенъ на должность товарища виленскаго губернскаго прокурора; въ 1883 г. назначенъ виленскимъ полицеймейстеромъ, въ 1887 г.—ковенскимъ вице-губернаторомъ и предсѣдателемъ оцѣночной коммиссіи, назначенной для оцѣнки имуществъ, отчуждаемыхъ въ г. Ковнѣ подъ крѣпостныя сооруженія; въ томъ же году производилъ подробное обозрѣніе дѣлопроизводства Шавельскаго уѣзднаго по воинской повинности присутствія; въ слѣдующемъ году предсѣдательствовалъ въ коммиссіи по устройству сельско-врачебной части въ Ковенской губерніи и участвовалъ въ комиссіи для составленія соображеній о недостаткахъ дѣйствующаго устава 1851 г. лѣчебныхъ заведеній гражданскаго вѣдомства; въ 1890 г.

назначенъ и. д. ковенскаго губернатора; въ 1891 г.—почетнымъ мировымъ судьею по Ковенскому округу; въ томъ же году утвержденъ въ должности ковенскаго губернатора, съ производствомъ въ дѣйствительные статскіе совѣтники. Въ 1896 году назначенъ вятскимъ губернаторомъ. Имѣетъ орденъ св. Владиміра 3 ст.

Леонидъ Михайловичъ Князевъ,

Дѣйствительный Статскій Совѣтникъ.

ТОБОЛЬСКІЙ ГУБЕРНАТОРЪ.

Изъ дворянъ. Родился въ 1850 г. Окончивъ курсъ въ Императорскомъ училищѣ правовѣдѣнія съ правомъ на чинъ титулярнаго совѣтника, вступилъ въ службу 15 мая 1872 г. въ департаментъ министерства юстиціи и командированъ для занятій къ гродненскому губернскому прокурору; въ 1873 году—командированъ въ Гродненскую палату уголовнаго и гражданскаго суда для разрѣшенія дѣлъ на правахъ члена; въ томъ же году назначенъ кандидатомъ на судебныя должности при прокурорѣ Рязанскаго окружнаго суда и и. д. судебнаго слѣдователя. Въ 1874 г. причисленъ къ д-ту м-ва юстиціи, съ откомандированіемъ къ исправленію должности судебнаго слѣдователя въ Тамбовской губерніи. Въ 1878 году назначенъ товарищемъ прокурора Симбирскаго окружнаго суда; въ 1876 г.—товарищемъ прокурора Варшавскаго окружнаго суда, въ 1880 г. переведенъ на ту же должность въ Псковъ, а въ 1883 г.—въ С.-Петербургъ. Въ 1880 г. назначенъ прокуроромъ Витебскаго окружнаго суда, въ 1891 г.—перемѣщенъ на ту же должность въ Варшаву, а въ 1896 г.—назначенъ тобольскимъ губернаторомъ. Имѣетъ орденъ св. Анны 2 ст.

Владиміръ Захарьевичъ Коленко,

Дѣйствительный Статскій Совѣтникъ,

КАМЕРГЕРЪ ДВОРА ЕГО ИМПЕРАТОРСКАГО ВЕЛИЧЕСТВА, ВОРОНЕЖСКІЙ ГУБЕРНАТОРЪ.

Изъ потомственныхъ дворянъ Бессарабской губерніи. Родился въ 1852 г. По окончаніи курса въ Императорскомъ Александровскомъ лицеѣ, поступилъ на службу въ 1872 г. сверхштатнымъ чиновникомъ въ канцелярію комитета министровъ, а черезъ три года назначенъ старшимъ помощникомъ экспедитора этой канцеляріи. Въ 1878 г. пожалованъ въ званіе камеръ-юнкера Двора Его Императорскаго Величества, причисленъ къ м—ву внутреннихъ дѣлъ, съ оставленіемъ въ занимаемой имъ должности, и откомандированъ въ распоряженіе спб. губернатора, для ознакомленія съ дѣлами губернскаго правленія; въ 1881 г. назначенъ плоцкимъ вице-губернаторомъ; въ 1883 г. - предсѣдателемъ коммиссіи, образованной по соглашенію ген.-губернатора съ министромъ финансовъ изъ представителей отъ вѣдомствъ внутреннихъ дѣлъ, финансовъ и юстиціи, съ участіемъ техниковъ, для выясненія вопроса о злоупотребленіяхъ при постройкѣ зданія окружнаго суда и казенной палаты въ г. Плоцкѣ. Въ 1886 г. назначенъ исправляющимъ должность иркутскаго губернатора, а въ 1889 году—якутскимъ губернаторомъ, съ производствомъ въ чинъ дѣйствительнаго статскаго совѣтника; въ 1892 г. пожалованъ въ званіе камергера Двора Его Императорскаго Величества и въ томъ же году перемѣщенъ вологодскимъ губернаторомъ. На должность воронежскаго губернатора назначенъ въ 1894 году. Почетный гражданинъ г. Якутска. Имѣетъ орденъ св. Станислава 1 ст.

Александръ Петровичъ Константиновичъ,

Генералъ-Лейтенантъ,

БЕССАРАБСКІЙ ГУБЕРНАТОРЪ.

Изъ дворянъ Полтавской губерніи. Родился 26 августа 1832 г. Окончилъ курсъ въ Михайловскомъ артиллерійскомъ училищѣ и 7 августа 1851 г. произведенъ въ прапорщики, зачисленъ по полевой пѣшей артиллеріи и оставленъ въ офицерскомъ классѣ, (нынѣ Мих. арт. акад.), по окончаніи котораго назначенъ репетиторомъ математики въ нераижированный Владимірскій Кіевскій кадетскій корпусъ; съ 1860 г.—учитель 3-го рода по предмету артиллеріи въ томъ же корпусѣ; съ 1863 г.—учитель математики; съ 1865 г.—воспитатель во Владимірской кіевской военной гимназіи (б. корпусъ); въ 1867 г. прикомандированъ къ штабу мѣстныхъ войскъ СПб. военнаго округа; въ 1868 году назначенъ завѣдывающимъ учебнымъ артиллерійскимъ полигономъ Рижскаго военнаго округа, съ зачисленіемъ по гвардейской конной артиллеріи; въ 1873 году за отличіе въ дѣлахъ съ непріятелемъ во время хивинскаго похода награжденъ орденомъ св. Владиміра 3 ст. съ мечами и золотою саблею съ надписью „за храбрость"; въ 1878 г. назначенъ военнымъ губернаторомъ Тургайской области и командующимъ войсками въ ней; съ 30 іюля 1883 года—бессарабскій губернаторъ. Имѣетъ орденъ св. Владиміра 2 степени.

Николай Васильевичъ Копытовъ,

Вице-Адмиралъ,

ГЛАВ. КОМАНДИРЪ ЧЕРНОМОРСКАГО ФЛОТА И ПОРТОВЪ ЧЕРНАГО МОРЯ И ВОЕН. ГУБЕРНАТОРЪ Г. НИКОЛАЕВА.

Изъ дворянъ Петербургской губерніи. Родился въ 1833 г. Образованіе получилъ въ Александровскомъ и морскомъ кадетскихъ корпусахъ и офицерскихъ классахъ; въ мичманы произведенъ 13 августа 1852 г., а въ лейтенанты (по окончаніи курса въ офицерскихъ классахъ)—4 мая 1855 г. Участвовалъ въ защитѣ Кронштадта отъ нападенія англо-французскаго флота, состоя въ 1854—55 гг. на кораблѣ „Императрица Александра" и „Константинъ". Въ 1857 году назначенъ старшимъ офицеромъ на корветѣ „Новикъ", командующимъ котораго онъ былъ назначенъ въ 1858 году. Въ 1860 г., за отличіе по службѣ, произведенъ въ капитанъ-лейтенанты и назначенъ командиромъ корвета „Гридень", на которомъ совершилъ кругосвѣтное плаваніе. Въ 1863 г. назначенъ командиромъ фрегата „Пересвѣтъ". Въ 1866 г.—командиромъ фрегата „Адмиралъ Чичаговъ", въ 1867 году—командиромъ батареи „Первенецъ". Въ 1870 году—командиромъ фрегата „Дмитрій Донской". Въ 1871 г. команд. броненоснаго фрегата „Адмиралъ Спиридовъ". Въ ноябрѣ 1872 года назначенъ по Высочайшему повелѣнію агентомъ въ Лондонъ, откуда въ февралѣ 1876 г. переведенъ на должность капитана надъ СПб. портомъ. Въ 1882 г. произведенъ въ контръ-адмиралы,

съ назначеніемъ командующимъ отрядомъ судовъ въ Тихомъ Океанѣ. Въ 1884 г.—младшимъ флагманомъ балтійскаго флота. Въ январѣ 1888 г.—произведенъ въ вице-адмиралы, съ назначеніемъ старшимъ флагманомъ, спустя годъ назначенъ командующимъ практическою эскадрою. Въ 1890 г.—командующимъ практическою эскадрою Балтійскаго моря, а съ 1 января 1891 года состоитъ главнымъ командиромъ флота и портовъ Чернаго и Каспійскаго морей и военнымъ губернаторомъ г. Николаева. Имѣетъ орденъ Бѣлаго Орла и иностранные ордена: сіамскій—Короны 1 ст., прусскій—Короны 1 ст.

Николай Ивановичъ Корольковъ,

Генеральнаго Штаба Ген.-Лейтенантъ,

ВОЕННЫЙ ГУБЕРНАТОРЪ И КОМАНДУЮЩІЙ РЕЗЕРВНЫМИ И МѢСТНЫМИ ВОЙСКАМИ СЫРЪ-ДАРЬИНСКОЙ ОБЛАСТИ.

Изъ дворянъ Смоленской губ. Родился 28 декабря 1837 г. Образованіе получилъ во второмъ кадетскомъ корпусѣ и Николаевской акад. генеральнаго штаба, гдѣ окончилъ курсъ по 1 разряду. По окончаніи курса причисленъ къ генеральному штабу, съ назначеніемъ состоять при штабѣ 6-й пѣхотной дивизіи; въ 1864 г.—командированъ въ штабъ 7 пѣх. дивизіи, былъ старш. адъют. этого штаба, затѣмъ переведенъ въ генеральный штабъ и назначенъ помощникомъ старшаго адъютанта штаба Виленскаго военнаго округа; въ 1867 г.—старш. адъют. штаба 11 пѣх. див., въ томъ же году—ст. адъют. штаба Туркестанскаго военнаго округа. Произведенный въ 1872 году въ полковники, назначенъ и. д. помощника начальника штаба того же округа; въ 1878 г.—назначенъ состоять для особыхъ порученій при командующемъ войсками этого округа, участвовалъ въ Хивинскомъ походѣ и за отличія награжденъ орденами св. Анны 2 ст. съ Императорскою короною и мечами, и св. Владиміра 4 степени съ мечами и бантомъ. Въ 1876 году назначенъ временно-командующимъ 3 западно-сибирскимъ линейнымъ батальономъ и за отличіе во время Кокандскаго похода пожалованъ орд. св. Владиміра 3 ст. съ мечами; въ 1877 г.—начальникомъ Ташкентскаго воен. госпиталя,

затѣмъ командиромъ 25 пѣх. Смоленскаго полка и, спустя мѣсяцъ, вновь назначенъ состоять для особыхъ порученій при командующемъ войсками Туркестанскаго военнаго округа; въ 1878 году—помощникомъ начальника Зарявшанскаго округа; въ 1879 г. удостоенъ Монаршаго благоволенія; въ 1881 г. участвовалъ въ обсужденіи вопроса объ устройствѣ Средне-Азіат. ж. д.; въ 1894 г.—помощникомъ командующаго войсками Тургайской области; въ 1887 г.—военнымъ губернаторомъ Ферганской области и командующимъ въ оной войсками; въ 1893 г.—военнымъ губернаторомъ Сыръ-Дарьинской области, а съ 1897 г.—сверхъ того состоитъ командующимъ резервными и мѣстными войсками въ этой области. Имѣетъ орденъ св. Владиміра 2 ст.

Петръ Михайловичъ Лазаревъ,

Дѣйствительный Статскій Совѣтникъ,

ВЪ ДОЛЖНОСТИ ШТАЛМЕЙСТЕРА ДВОРА ЕГО ИМПЕРАТОРСКАГО ВЕЛИЧЕСТВА, ТАВРИЧЕСКІЙ ГУБЕРНАТОРЪ.

Изъ дворянъ. Сынъ ген.-ад. адмир. Лазарева, извѣстнаго устроителя Черноморскаго флота и Навариискаго края. Родился въ 1851 г. Окончивъ курсъ въ Императорскомъ Александровскомъ лицеѣ, съ утвержденіемъ въ чинѣ титулярнаго совѣтника, вступилъ въ службу 12 декабря 1869 года унтеръ-офицеромъ изъ вольноопредѣляющихся въ Кавалергардскій (нынѣ Ея Величества) полкъ, гдѣ уже въ 1871 г. произведенъ въ корнеты. Будучи произведенъ въ 1882 году въ полковники, причисленъ въ 1884 г. къ м-ву внутр. лѣлъ, съ зачисленіемъ по гвардейской кавалеріи, а въ слѣдующемъ году переименованъ въ коллежскіе совѣтники и назначенъ курскимъ вице-губернаторомъ. Состоя въ этой должности, назначенъ въ 1886 г. въ должность шталмейстера Двора Его Величества. Въ 1889 году Л. Всемилостивѣйше повелѣно быть и. д. таврическаго губернатора, а въ 1891 г. утвержденъ въ этой должности, съ производствомъ въ дѣйствительные статскіе совѣт. и съ оставленіемъ въ должности шталмейстера. Имѣетъ орденъ св. Станисл. 1 степени и иностранные: большой офицерскій крестъ Италіанской Короны, турецкій—Меджидіе 1 ст. и бухарскій—Золотой Звѣзды 1 ст.

Владиміръ Александровичъ Левашевъ,

Дѣйствительный Статскій Совѣтникъ,

ВИТЕБСКІЙ ГУБЕРНАТОРЪ.

Изъ потомственныхъ дворянъ Тульской губ. Родился 11 ноября 1850 г. По окончаніи курса въ московскомъ университетѣ по отдѣленію естественныхъ наукъ физико-математическаго факультета, въ 1872 году со степенью кандидата оставленъ при каѳедрѣ геологіи для усовершенствованія въ наукахъ, занимался при академіяхъ въ Мюнхенѣ и Парижѣ, но по прошествіи двухъ лѣтъ, въ силу семейныхъ обстоятельствъ, оставилъ научныя занятія. 6 ноября 1876 г. поступилъ на государственную службу въ бывшій департаментъ земледѣлія и сельской промышленности. Въ 1877—78 гг. состоялъ уполномоченнымъ Краснаго Креста въ распоряженіи главнаго уполномоченнаго общества попеченія о раненыхъ и больныхъ воинахъ при дѣйствующихъ арміяхъ въ Болгаріи и Румыніи и завѣдывалъ тамъ передвиженіями больныхъ и раненыхъ. Осенью 1878 г. командированъ отъ главнаго управленія общества Краснаго Креста въ Одессу, для завѣдыванія его учрежденіями въ этомъ городѣ. Оставивъ въ 1880 г. службу при министерствѣ государственныхъ имуществъ, по избранію крапивненскаго дворянства занималъ должности: депутата дворянства крапивненскаго уѣзда (съ 15 февраля 1880 г. по 5 марта 1882 г.), почетнаго мирового судьи (съ 3 сентября 1881 г.), участковаго мирового судьи перваго уч. (съ 3 февраля

1882 г. по 9 янв. 1886 г.), гласнаго крапивненскаго земства и губернскаго собранія (съ 22 іюня 1883 г. по 25 янв. 1890 г.), члена попечительнаго совѣта крапивненской женской прогимназіи (съ 20 окт. 1883 г.), почетнаго смотрителя втораго московскаго уѣзднаго училища (съ 1 сент. 1884 г.) и предводителя дворянствъ Крапивненскаго уѣзда (съ 15 декабря 1885 г. по 25 янв. 1890 г.). 15 янв. 1890 г. назначенъ черниговск. вице-губернаторомъ съ 30 января 1893 г. перемѣщенъ вице-губернаторомъ владимірскимъ, а въ 1894 г. назначенъ на нынѣ занимаемую имъ должность. Имѣетъ орденъ св. Анны 2-й ст., бронзовую мед. и румынскій крестъ въ память турецкой войны 1877—78 гг.

Николай Христофоровичъ Логвиновъ,

Дѣйствительный Статскій Совѣтникъ,

УФИМСКІЙ ГУБЕРНАТОРЪ *).

Изъ дворянъ Пензенской губерніи. Родился 26 марта 1837 года. Въ 1853 году началъ службу въ Ямбургскомъ уланскомъ полку, съ 1861 года служилъ мировымъ посредникомъ перваго призыва въ томъ же уѣздѣ до 1868 года, когда поступилъ непремѣннымъ членомъ Пензенскаго губернскаго по крестьянскимъ дѣламъ присутствія. Съ этой должности былъ избранъ керенскимъ уѣздн. предводителемъ дворянства и служилъ предводителемъ 20 лѣтъ и одновременно, какъ почетный мировой судья (въ званіи коего состоитъ по нынѣ), 18 лѣтъ предсѣдателемъ съѣзда мировыхъ судей. 17 февраля 1894 года назначенъ уфимскимъ губернаторомъ. 28 апрѣля 1894 г. послѣдовало Высочайшее Его Императорскаго Величества соизволеніе по ходатайству Керенской Городской Думы, отъ 3 апрѣля, о предоставленіи Л. почетнаго гражданства гор. Керенска.

---

* Занималъ этотъ постъ до конца 1898 г. Нынѣ членъ совѣта м-ра внутр. дѣлъ.

Ассигнритъ Ассигнритовичъ Ломачевскій,

Генералъ-Маіоръ,

ТОМСКІЙ ГУБЕРНАТОРЪ,

Изъ дворинъ СПб. губ. Родился 6 апрѣля 1848 г. Окончивъ курсъ въ Николаевскомъ училищѣ гвардейскихъ юнкеровъ по первому разряду, произведенъ 17 іюня 1867 г. въ прапорщики, съ назначеніемъ л.-гв. въ конно-гренадерскій полкъ. Въ 1872 году былъ членомъ полковато суда, затѣмъ назначенъ ординарцемъ къ начальнику штаба войскъ гвардіи и Петербургскаго военнаго округа. Въ 1874 г. прикомандированъ къ учебному кавалерійскому эскадрону и окончилъ курсъ по 1 разряду въ 1876 г. Въ 1878 г. назначенъ командиромъ своднаго эскадрона, затѣмъ временно командовалъ 4 и 3 эскадронами и за отличія подъ Горнымъ-Дубнякомъ и Телишемъ пожалованъ орденомъ св. Анны 3 ст. съ мечами и бантомъ, а за отличіе подъ Филиппополемъ—орденомъ св. Владиміра 4 ст. съ мечами и бантомъ. За переходъ черезъ Балканы 19 декабря 1877 г. пожалованъ орденомъ св. Станислава 2 ст. съ мечами. Въ 1881 г. назначенъ завѣдывающимъ хозяйственной частью въ полку, въ 1883 году — чиновникомъ особыхъ порученій при министрѣ внутреннихъ дѣлъ, съ зачисленіемъ по гвардейской кавалеріи; въ 1885 г.—оренбургскимъ вице-губернаторомъ; въ 1890 г. удостоенъ Монаршаго благоволенія за отлично-усердную службу; въ 1893 г. произведенъ въ генералъ-маіоры, съ зачисленіемъ по армейской кавалеріи. Съ 1895 г.—томскій губернаторъ. Имѣетъ орденъ св. Владиміра 3 степени.

Яковъ Дмитріевичъ Малама,

Генералъ-Маіоръ,

НАЧАЛЬНИКЪ КУБАНСКОЙ ОБЛАСТИ И НАКАЗНЫЙ АТАМАНЪ КУБАНСКАГО КАЗАЧЬЯГО ВОЙСКА.

Изъ дворянъ Екатеринославской губ. Родился 4 ноября 1841 г. Въ 1861 г. выпущенъ въ офицеры въ Лубенскій гусарскій полкъ. Въ 1868 г. окончилъ академію генеральнаго штаба съ назначеніемъ на службу въ Кавказскій военный округъ, въ слѣдующемъ году переведенъ въ генеральный штабъ. Въ 1869 г. состоялъ для порученій при кутаисскомъ военномъ губернаторѣ и въ томъ же году опредѣленъ старшимъ адъютантомъ отряда, назначеннаго для занятія Красноводска. Въ слѣдующемъ году участвовалъ въ движеніи въ степь къ озеру Балаишенъ по направл. къ Хивѣ. Въ 1871 г. командиров. въ Азіатскую Турцію для присутствованія въ качествѣ делегата со стороны Кавказа, при разборѣ въ г. Ванѣ турецкимъ судомъ дѣла объ ограбленіи русской почты, затѣмъ остался въ Эрзерумѣ при консульствѣ до 1873 г., когда вернулся въ Тифлисъ для занятій въ окружномъ штабѣ по разборкѣ матеріаловъ къ предстоявшей войнѣ 1877—78 гг. Въ 1875 г. опредѣленъ для занятій въ военный ученый комитетъ главнаго штаба. Въ 1876 году назначенъ начальникомъ штаба вновь сформированной сводной казачьей дивизіи и съ нею началъ кампанію 1877 г. Вскорѣ былъ назначенъ начальн. штаба авангарда арміи и закончилъ кампанію на главномъ театрѣ въ

должности начальника штаба осаднаго корпуса, на долю котораго выпало часть штурма Карса. За боевыя отличія награжденъ орденами св. Георгія 4-й ст. и св. Владиміра 3-й ст. съ мечами. Въ 1878 г. перемѣщенъ на должность начальника штаба Эриванскаго отряда и въ томъ же году, по заключеніи мира, назначенъ вторымъ комиссаромъ въ ком. по разграниченію съ Турціею, а въ 1879 г. начальникомъ штаба корпуса, назначеннаго для покоренія текинцевъ. Въ 1880 г. состоялъ для порученій при Е. И. В. Вел. Князѣ Михаилѣ Николаевичѣ, намѣстникѣ Кавказа, а въ 1881 г. назначенъ командиромъ 16 драгунскаго (нынѣ Его Величества) полка. Въ 1885 г. назначенъ начальникомъ войскового штаба Кубанскаго казачьяго войска; въ 1888 г. произведенъ въ генералъ-маіоры и назнач. старшимъ помощникомъ начальн. области и наказнаго атамана Кубанскаго казачьяго войска. Зиму 1889—1890 г. находился въ Константинополѣ по вопросу о водвореніи горцевъ предназначенныхъ къ переселенію въ Турцію; весною 1890 г. назначенъ начальникомъ штаба Кіевскаго военнаго округа и участвовалъ въ большихъ Царскихъ маневрахъ, а въ 1892 году назначенъ на должность начальника области и наказнаго атамана Кубанскаго казачьяго войска. Имѣетъ орденъ св. Анны 1-й степ. и иностранные: персидскій—Льва и Солнца 2-й степ., сербскій—Такова 1 степ.

Константинъ Клавдіевичъ Мансимовичъ,

Генералъ-Маіоръ,

ПОЛЬНЫЙ ГУБЕРНАТОРЪ УРАЛЬСК. ОБЛ., КОМАНДУЮЩІЙ ВЪ ОНОЙ ВОЙСКАМИ И НАКАЗНЫЙ АТАМАНЪ УРАЛЬСКАГО КАЗАЧЬЯГО ВОЙСКА.

Изъ дворянъ Харьковской губ. Родился 14 мая 1849 г. Первоначальное образованіе получилъ въ Германіи, въ Дрезденѣ; въ 1864 г. поступилъ въ Пажескій Его Императорскаго Величества корпусъ; въ 1866 г. пожалованъ въ камеръ-пажи. Въ 1867 г. произведенъ въ корнеты и выпущенъ л.-гв. въ Конный полкъ. Въ 1871 г. поступилъ въ Николаевскую академію генеральн. штаба, гдѣ окончилъ курсъ по 1-му разряду. При мобилизаціи арміи, въ 1876 г., назначенъ адъютантомъ къ начальнику штаба дѣйствующей арміи и принималъ участіе въ войнѣ въ Европейской Турціи. По окончаніи войны возвратился л.-гв. въ Конный полкъ въ 1878 году и былъ назначенъ командиромъ эскадрона Его Величества. 25 марта 1879 г., въ день полковаго праздника Конной гвардіи, былъ назначенъ флигель-адъютантомъ къ Его Императорскому Величеству. Въ 1884 г. назначенъ командиромъ 28 драгун. Новгородскаго полка. Въ 1888 г. назначенъ командующимъ л.-гв. Конно-Гренадерскимъ полкомъ, 6 декабря 1888 г. произведенъ въ генералъ-маіоры,

съ утвержденіемъ въ должности командира л.-гв. Конно-Гренадерскаго полка. 28 ноября 1892 года назначенъ командиромъ 1-й бригады 2-й гвардейской кавалерійской дивизіи. 24 февраля 1899 г. назначенъ военнымъ губернаторомъ Уральской обл., командующимъ въ оной войсками и наказнымъ атаманомъ Уральскаго казачьяго войска. Имѣетъ орденъ св. Анны 1 ст.

Дмитрій Николаевичъ Мартыновъ,

Дѣйствительный Статскій Совѣтникъ,

ЕКАТЕРИНОСЛАВСКІЙ ГУБЕРНАТОРЪ.

Изъ дворянъ Кіевской губерніи. Родился въ 1851 г. По окончаніи курса наукъ въ Московскомъ университетѣ, выдержалъ экзаменъ на производство въ офицеры гвардіи во 2-мъ Военно-Константиновскомъ училищѣ и окончилъ курсъ въ Военно-Юридической академіи по 1 разряду. Въ службу вступилъ въ 1870 году унтеръ-офицеромъ на правахъ вольноопредѣляющагося въ Преображенскій л.-гв. полкъ, въ слѣдующемъ году произведенъ въ прапорщики; въ 1872 г. утвержденъ дѣлопроизводителемъ полковаго суда; въ 1875 г. зачисленъ штатнымъ слушателемъ въ Военно-Юридическую академію въ старшій курсъ; въ 1876 г. утвержденъ ротнымъ командиромъ и членомъ полковаго суда; въ 1877 г. зачисленъ по гвардейской пѣхотѣ, съ прикомандированіемъ къ 46 пѣхотному полку. Принималъ участіе въ послѣдней русско-турецкой войнѣ 1877—78 гг. и за боевыя отличія въ дѣлахъ противъ непріятелей награжденъ орденами: св. Анны 3 ст. съ мечами и бантомъ и св. Станислава 2 ст. съ мечами, а также чиномъ капитана. Въ 1882 г. назначенъ командиромъ роты Его Величества и членомъ въ составъ коммиссіи для устраненія нѣкоторыхъ недостатковъ въ примѣненіи на практикѣ XI и XIII книгъ свода военныхъ постановленій; въ 1887 г. назначенъ предсѣдателемъ полковаго суда; въ 1888 году уволенъ изъ военной службы,

причисленъ къ министерству внутреннихъ дѣлъ и откомандированъ въ распоряженіе владимірскаго губернатора; въ томъ же году назначенъ могилевскимъ вице-губернаторомъ, а въ 1893 г.—могилевскимъ, а затѣмъ, екатеринославскимъ губернаторомъ. Въ чинѣ дѣйствительнаго статскаго совѣтника состоитъ съ 1893 г. Кромѣ боевыхъ знаковъ отличія, имѣетъ орденъ св. Анны 2 ст. и иностранные: румынскій крестъ въ память войны съ Турціею и кавалерскій крестъ 1 класса гессенъ-дармштадтскаго ордена Филиппа Великодушнаго.

Евгеній Осиповичъ Маціевскій,

Генералъ-Маіоръ,

ВОЕННЫЙ ГУБЕРНАТОРЪ ЗАБАЙКАЛЬСКОЙ ОБЛАСТИ, КОМАНДУЮЩ. ВЪ ОНОЙ ВОЙСКАМИ И НАКАЗНЫЙ АТАМАНЪ ЗАБАЙКАЛЬСКАГО КАЗАЧЬЯГО ВОЙСКА.

Родился въ 1845 г. На службу вступилъ въ 1863 г. изъ 2-го кадетскаго корпуса подпоручикомъ въ 14 пѣх. Олонецкій полкъ, въ слѣдующемъ году былъ прикомандированъ л.-гв. къ Гренадерскому полку; но въ 1865 году переведенъ въ крѣпостную артиллерію форта Перовскаго, а затѣмъ въ слѣдующемъ году переведенъ въ Оренбургскую (нынѣ 1-я Туркестанская) артиллерійскую бригаду. Въ 1870 году, по окончаніи курса въ Николаевской академіи генеральнаго штаба, назначенъ на службу въ штабъ Финляндскаго округа, гдѣ и занялъ должность помощника старшаго адъютанта штаба округа. Въ 1874 г. зачисленъ на должность младшаго офицера Константиновскаго военнаго училища, а въ слѣдующемъ году, въ чинѣ капитана, утвержденъ въ должности ротнаго командира. Въ 1876 г., съ производствомъ въ подполковники, отчисленъ отъ училища и назначенъ для особыхъ порученій при штабѣ сначала 11-го армейскаго корпуса, а затѣмъ 9-го. Въ 1877 г. назначенъ завѣдывающимъ передвиженіемъ войскъ по желѣзнымъ дорогамъ, а въ 1878 г.—начальникомъ Чугуевскаго пѣхот. юнкерскаго училища; въ этомъ же году произведенъ въ полковники. Въ

1879 г. назначенъ командиромъ 73 рез. пѣх. баталіона; въ этой должности пробылъ до 1888 года, когда назначенъ командиромъ 7 гренадерскаго Самогитскаго полка. Въ 1893 г. произведенъ въ ген.-маіоры и назначенъ командиромъ 2-й бригады 17-й пѣх. дивизіи, но въ томъ же году перемѣщенъ на нынѣ занимаемую должность. Участвовалъ, по случаю мятежа въ Царствѣ Польскомъ 1863 г., въ составѣ войскъ Влацлавскаго военнаго отдѣла Варшавской губ. Въ 1866 г. находился въ походахъ и сраженіяхъ противъ войскъ Кокандскаго ханства и Бухары и награжденъ орденомъ св. Владиміра 4 ст. и св. Станислава 3 ст. съ мечами и бантомъ. За войну съ Турціей въ 1877—78 гг. награжденъ золотою саблею съ надписью „за храбрость" и чиномъ полковника.

Графъ Оттонъ Людвиговичъ Медемъ,

Статскій Совѣтникъ,

ВЪ ЗВАНІИ КАМЕРЪ-ЮНКЕРА ВЫСОЧАЙШАГО ДВОРА,

И. Д. НОВГОРОДСКАГО ГУБЕРНАТОРА.

Изъ дворянъ. Родился въ 1847 г. Окончивъ курсъ въ СПб. университетѣ по юридическому факультету со степенью кандидата, вступилъ въ службу 27 января 1873 г. въ министерство юстиціи; будучи причисленъ къ д-ту этого министерства, откомандированъ для занятій въ 1 отдѣленіе 3 д-та Правительствующаго Сената; въ 1874 г.—назначенъ младшимъ помощникомъ секретаря ликвидаціонной экспедиціи при этомъ отдѣленіи. Оставивъ въ 1875 году службу, вновь опредѣленъ въ 1877 году и въ слѣдующемъ году избранъ почетнымъ мировымъ судьею Хвалынскаго округа, Саратовской губ. (на эту должность избирался 4 трехлѣтія подрядъ). Пожалованный въ 1882 г. въ званіе камеръ-юнкера Высочайшаго Двора, избранъ въ 1883 г. предсѣдателемъ съѣзда мировыхъ судей Хвалынскаго округа (избирался три 3-хъ-лѣтія подрядъ); въ 1887 г. избранъ кандидатомъ предводителя дворянства; въ 1889 г.—предсѣдателемъ Хвалынской уѣздной земской управы и уѣзднымъ предводителемъ дворянства. Въ 1893 г. оставилъ службу по выборамъ и назначенъ воронежскимъ вице-губернаторомъ, а въ 1896 году назначенъ и. д. новгородскаго губернатора. Имѣетъ орденъ св. Владиміра 3 степени.

Владиміръ Дмитріевичъ Мерказинъ.

Генералъ-Маіоръ,

ВОЕННЫЙ ГУБЕРНАТОРЪ О-ВА САХАЛИНА.

Изъ дворянъ. Родился 27 іюня 1834 года. Окончивъ курсъ въ первомъ кадетскомъ корпусѣ, произведенъ 17 іюня 1855 года въ подпоручики. Въ 1873 г. назначенъ командиромъ 2 пѣшей казачьей бригады. Въ 1875 г.—командующимъ Стрѣтенскою мѣстною командою. Въ 1879 г.—командующимъ 2 Восточно-Сибирскимъ линейнымъ баталіономъ. Въ 1883 г.—атаманомъ 3 военнаго отдѣла Забайкальскаго казачьяго войска. Въ 1893 г.—военнымъ губернаторомъ острова Сахалина. Въ чинѣ генералъ-маіора состоитъ съ 1888 г. Имѣетъ орденъ св. Станислава 1 ст. Числится по Забайкальскому казачьему войску.

Князь Борисъ Борисовичъ Мещерскій,

Дѣйствительный Статскій Совѣтникъ,

ШТАЛМЕЙСТЕРЪ ВЫСОЧАЙШАГО ДВОРА, САРАТОВСКІЙ ГУБЕРНАТОРЪ.

Изъ дворянъ. Родился въ 1851 г. Окончивъ курсъ въ Императорскомъ училищѣ правовѣдѣнія, опредѣленъ въ 1871 г. на службу въ департаментъ министерства юстиціи и командированъ для занятій въ Виленскую соединенную палату уголовнаго и гражданскаго суда, а въ 1873 г. назначенъ членомъ этой палаты; въ 1875 г. опредѣленъ чиновникомъ особыхъ порученій VI кл. при министрѣ юстиціи; въ томъ же году пожалованъ въ званіе камеръ-юнкера Высочайшаго Двора и командированъ для содѣйствія м-ру юстиціи при принятіи мѣръ къ введенію судебной реформы въ Царствѣ Польскомъ; въ 1877 г. командированъ въ уголовное отдѣленіе департамента министерства юстиціи для занятій по производству дѣлъ о государственныхъ преступленіяхъ, затѣмъ—въ канцелярію того-же министерства въ помощь къ управляющему этой канцеляріею, а также для исправленія, въ случаѣ надобности, его должности; въ 1881 г. избранъ почетнымъ мировымъ судьею Хорольскаго уѣзда, Полтавской губерніи, и въ томъ же году назначенъ чиновникомъ особыхъ порученій V класса при министрѣ юстиціи; въ 1883 г. пожалованъ въ церемоніймейстеры Двора Его Величества и произведенъ въ дѣйствительные статскіе совѣтники; въ томъ же году избранъ мирго-

родскимъ уѣзднымъ предводителемъ дворянства и въ этой должности пробылъ до 1889 г., когда былъ избранъ и утвержденъ полтавскимъ губерн. предводителемъ дворянства. Настоящую должность занимаетъ съ 1891 г. Въ шталмейстеры Высочайшаго Двора пожалованъ въ 1895 году. Имѣетъ орденъ св. Владиміра 2 ст.

Константинъ Константиновичъ Миллеръ,

Тайный Совѣтникъ,

ПЕТРОКОВСКІЙ ГУБЕРНАТОРЪ.

Изъ дворянъ С.-Петербургской губ. Родился въ 1836 г. Воспитывался во 2-мъ С.-Петербургскомъ кадетскомъ корпусѣ и въ службу вступилъ въ 1855 г. прапорщикомъ въ Харьковскій гарнизонный (нынѣ губернскій) батальонъ, но, не отправляясь сюда, прикомандированъ къ резервной бригадѣ первой пѣхотной дивизіи и находился въ составѣ Балтійскаго корпуса для охраны береговъ Лифляндіи; въ 1857 г. переведенъ въ Псковскій, а въ 1858 г.—въ Ревельскій гарнизонный батальонъ; въ томъ же году разжалованъ въ рядовые съ переводомъ въ Невскій пѣхотный полкъ; въ 1863 г. участвовалъ въ походѣ противъ польскихъ мятежниковъ и за отличіе въ дѣлахъ при разсѣяніи 28 февраля того года шайки Янки Сокола при деревнѣ Фидесмѣ, Варшавской губ., Его Императорскимъ Высочествомъ Главнокомандующимъ повелѣно не считать штрафа препятствіемъ къ наградамъ и преимуществамъ по службѣ, установленнымъ для безпорочно служащихъ; за это дѣло М. произведенъ въ прапорщики; въ 1864 г. назначенъ батальоннымъ адъютантомъ; въ 1865 г. командированъ въ распоряженіе бывшаго учредительнаго комитета въ Царствѣ Польскомъ, которымъ и назначенъ для занятій при бывшей Остроленской коммиссіи по крестьянскимъ дѣламъ, а въ слѣдующемъ году назначенъ и. д. коммиссара этой коммиссіи; въ 1867 г.

утвержденъ въ должности коммиссара Островскаго уѣзда Ломжинской губ.; въ 1879 г. назначенъ непремѣннымъ членомъ Плоцкаго губернскаго по крестьянскимъ дѣламъ присутствія; въ 1882 г. командированъ съ выборными отъ крестьянъ всѣхъ 8 уѣздовъ Плоцкой губерніи для возложенія ими вѣнка на гробницу Императора Александра II и засвидѣтельствованія Императору Александру III одушевляющихъ крестьянское сословіе Плоцкой губерніи вѣрноподданническихъ чувствъ, а въ 1883 г. — въ Москву, въ качествѣ руководителя войтовъ гминъ всѣхъ 10 губерній Царства Польскаго по одному изъ каждаго изъ 84 уѣздовъ, назначенныхъ присутствовать при Священномъ Коронованіи Ихъ Императорскихъ Величествъ, въ качествѣ представителей крестьянскаго сословія этого края; въ 1884 г. назначенъ состоять въ распоряженіи генералъ-губернатора, съ откомандированіемъ къ исправленію должности управляющаго канцеляріею варшавскаго обер-полиціймейстера; въ 1885 г. назначенъ кѣлецкимъ вице-губернаторомъ, а черезъ 2 года — плоцкимъ губернаторомъ. Въ должности петроковскаго губернатора состоитъ съ 1890 г. Чиномъ тайнаго совѣтника пожалованъ въ 1896 г. Имѣетъ орденъ св. Анны 1 ст.

Графъ Алексѣй Дмитріевичъ Милютинъ,

Генералъ-Маіоръ,

КУРСКІЙ ГУБЕРНАТОРЪ.

Изъ потомственныхъ дворянъ Московской губерніи. Родился 11 ноября 1845 г. Воспитывался въ Пажескомъ Его Императорскаго Величества корпусѣ; въ 1863 г. назначенъ камеръ-пажемъ къ Высочайшему Двору; въ 1865 г. опредѣленъ на службу прапорщикомъ л.-гв. въ конно-гренадерскій полкъ, съ прикомандированіемъ къ батарейной Его Императорскаго Высочества Великаго Князя Михаила Михайловича батареѣ л.-гв. конной артиллеріи; въ слѣдующемъ году переведенъ подпоручикомъ и зачисленъ въ батарейную батарею 1-й конно-артиллерійской бригады, съ оставленіемъ въ прикомандированіи къ батарейной батареѣ л.-гв. конной артиллеріи; въ 1867 году переведенъ прапорщикомъ въ гвардейскую конную артиллерію; въ 1869 г. командированъ въ Восточную Сибирь для указанія въ расположенныхъ тамъ батареяхъ дѣйствій изъ орудій новаго образца; въ 1871 г. назначенъ флигель-адъютантомъ къ Его Императорскому Величеству; въ 1873 году командированъ въ Красноводскій отрядъ на время экспедиціи въ Хиву и участвовалъ съ этимъ отрядомъ въ дѣлахъ противъ непріятеля; въ томъ же году командированъ въ отрядъ генералъ-адъютанта фонъ-Кауфмана 1-го, съ приказаніемъ отправиться черезъ Оренбургъ, перешелъ бухарскую границу, затѣмъ прибылъ въ Хиву, участвовалъ въ движеніи нашихъ войскъ на Хазаватъ и Змукширъ къ Ильяны и обратно, и за боевыя отличія

награжденъ орденами св. Владиміра 4 ст. съ мечами и бантомъ и св. Станислава 2 ст. съ мечами и въ 1874 году прикомандированъ къ главному штабу для занятій и порученій по комитету о перевозкѣ войскъ по желѣзнымъ дорогамъ и водою; въ томъ же году былъ командированъ: для распоряженія перевозкою рекрутъ, назначенныхъ на укомплектованіе кавказской арміи, съ волжскихъ пристаней на Кавказъ; для производства опыта постройки конечной станціи Лозово-Севастопольской дороги, для участія въ постройкѣ и для приведенія въ исполненіе всѣхъ предварительныхъ распоряженій по этому предмету; въ 1875 г. исполнялъ должность завѣдывающаго передвиженіемъ войскъ по Николаевской, Рыбинско-Бологов., Новоторжской, Новгородской и Царскосельской желѣзнымъ дорогамъ; въ 1876 г. командированъ на Брянскій заводъ для ознакомленія съ машиностроительнымъ дѣломъ, за границу—для покупки дорожныхъ паровозовъ; въ томъ же году ему поручено устройство санитарныхъ поѣздовъ. Въ 1877 г. назначенъ въ распоряженіе Его Имп. Высочества главнокомандующаго дѣйствующею арміею и опредѣленъ состоять при Донской казачьей бригадѣ изъ прикомандированныхъ къ 11 армейскому корпусу Донскихъ казачьихъ полковъ №№ 29 и 40, состоялъ съ бригадою въ составѣ Нижнедунайскаго отряда и участвовалъ во всѣхъ движеніяхъ и дѣлахъ 29 Донскаго казачьяго полка, за что пожалованъ золотою саблею съ надписью „за храбрость"; въ томъ же году назначенъ состоять при Императорской главной квартирѣ (въ Горномъ Студенѣ), гдѣ находился во все время атаки Плевны; 8 сент. назначенъ состоять при 2-й бригадѣ 2-й Донской казачьей дивизіи, входившей въ составъ Рущукскаго отряда; 12 октября 1877 г., командуя колонною изъ 2-хъ эскадроновъ 8 гусарскаго Лубянскаго полка при двухъ орудіяхъ, перешедшею Бѣлый ломъ у Писовой, участвовалъ въ усиленной рекогносцировкѣ непріятельскихъ расположеній, за что награжденъ орденомъ св. Анны 2 ст. съ мечами; въ 1880 г. назначенъ командиромъ Крымскаго дивизіона; въ томъ же году командированъ за границу для ознакомленія съ изобрѣтеніемъ г. Мейзе и покупки дорожныхъ паровозовъ; въ 1882 году призванъ въ С.-Петербургъ для обсужденія новыхъ штатовъ по случаю переформированія Крым. дивизіона; въ 1887 г. назначенъ и. д. коменданта Имп. главной квартиры, а въ 1888 г.—харьковскимъ вице-губернаторомъ; настоящую должность занимаетъ съ 1892 года. Въ чинѣ генералъ-маіора состоитъ съ 1890 г. Числится по полевой конной артиллеріи. Имѣетъ орденъ св. Анны 1 ст. и иностранные: французскій—Почетнаго Легіона офицерскій крестъ, персидскій—Льва и Солнца 2 ст., румынскій—Звѣзды офицерскій крестъ и Желѣзный Крестъ за переходъ черезъ Дунай, италіанскій—Короны командорскій крестъ.

Иванъ Пертовичъ Моллеріусъ,

Дѣйствительный Статскій Совѣтникъ,

ИРКУТСКІЙ ГУБЕРНАТОРЪ.

Изъ потомственныхъ дворянъ. Родился въ 1851 г. Окончивъ курсъ въ СПб. университетѣ со степенью кандидата правъ, вступилъ въ службу 22 декабря 1873 г. въ министерство юстиціи, съ причисленіемъ къ д-ту министерства и съ откомандированіемъ для занятій во 2-е отдѣленіе 5 д-та Правительствующаго Сената. Въ 1874 г. назначенъ и. д. судеб. слѣдователя Волковыскаго уѣзда, Гродненской губ. Въ 1879 г. перешелъ на службу въ м-во внутреннихъ дѣлъ правителемъ канцеляріи гродненскаго губернатора. Состоя въ этой должности, составилъ и издалъ „Руководство для полицейск урядниковъ по предупрежденію, пресѣченію и изслѣдованію преступленій". Въ 1881 г. приглашенъ дѣлопроизводителемъ въ учрежден. по Высочайшему повелѣнію Гродненскую коммиссію по еврейскому вопросу и, по ея порученію, составилъ заключеніе. Въ 1882 г. былъ дѣлопроизводителемъ Гродненской коммиссіи по питейному вопросу. Въ 1883 г. причисленъ къ министерству внутреннихъ дѣлъ, съ откомандированіемъ въ распоряженіе и. д. одесскаго временнаго генералъ-губернатора, и вскорѣ назначенъ помощникомъ управляющаго канцеляріею генералъ-губернатора. Въ 1885 г. состоялъ также дѣлопроизводителемъ происходившаго въ Одессѣ совѣщанія по вопросу о мѣрахъ къ истребленію саранчи, членомъ отъ м-ва внутреннихъ

дѣлъ въ созванной въ Ростовѣ-на-Дону коммиссіи для пересмотра положенія о мѣстномъ гирловомъ комитетѣ, членомъ Одесской коммиссіи по вопросу о переустройствѣ карантинной части на Черномъ морѣ; нѣкоторое время и. д. агента министерства иностранныхъ дѣлъ въ Одессѣ. Въ 1887 году былъ дѣлопроизводителемъ Одесской коммиссіи по филоксерному вопросу и членомъ коммиссіи по вопросу объ объединеніи карантиновъ сѣвернаго побережья Чернаго моря и Кавказа. Въ 1888 году назначенъ управляющимъ канцеляріею одесскаго временнаго ген.-губ. и состоялъ членомъ коммиссіи по вопросу объ устройствѣ нефтяной гавани въ Одессѣ. Въ слѣдующемъ году перемѣщенъ на должность правителя канцеляріи иркутскаго генералъ-губернатора. Произведенный въ 1895 г. въ чинъ дѣйствительнаго статскаго совѣтника, назначенъ въ 1897 г. иркутскимъ губернаторомъ. Имѣетъ орденъ св. Станислава 1 ст.

Князь Александръ Давидовичъ Накашидзе,

Генералъ-Лейтенантъ,

ЕЛИСАВЕТПОЛЬСКІЙ ГУБЕРНАТОРЪ.

Изъ княжеской фамиліи Гуріи, Кутаисской губ., родился въ 1837 г. Службу началъ 16-ти-лѣтнимъ юношей въ Гурійской милиціи, сформиров. во время турецкой кампаніи въ 1853—1856 гг., и провелъ всю эту кампанію въ Гурійскомъ отрядѣ. Въ 1854 г. участвовалъ въ сраженіи на р. Чолоксъ, въ которомъ былъ раненъ въ грудь навылетъ. Въ 1856 г. находился въ числѣ представителей Гурійскаго дворянства при коронаціи въ Бозѣ почившихъ Императора Александра II и Императрицы Маріи Александровны. По окончаніи кампаніи 1853—1856 гг. служба князя Н. проходила большей частью въ администраціи во вновь присоединенныхъ и устраиваемыхъ частяхъ Закавказья; въ 1857 г. назначенъ адъютантомъ при управляющемъ Мингреліею, въ 1862 г.—адъютантомъ къ Кутаисскому генералъ-губернатору, въ 1863 г.—адъютантомъ къ начальнику главнаго штаба Кавказской арміи, въ 1869 г.—начальникомъ Аварскаго округа, въ 1876 г.—военнымъ начальникомъ Западнаго Дагестана. Въ настоящей должности состоитъ съ 1880 г. Кромѣ указанной кампаніи, участвовалъ въ походахъ 1860, 1861, 1862 и 1864 гг. За отличія по службѣ, въ 1867 г. переведенъ въ лейбъ-гвардіи Конно-Гренадерскій полкъ штабсъ-капитаномъ Главная военная заслуга Н. заключается въ подавленіи возстанія въ Дагестанѣ

и въ пограничныхъ частяхъ Терской области въ 1877 г. За отличія въ дѣлахъ противъ мятежниковъ награжденъ чиномъ генер.-маіора, орденами Св. Георгія 4-й стел., Св. Владиміра 3-й степ. съ мечами и золотою саблею съ надписью „за храбрость". Съ 1880 г. принимаетъ непосредств. участіе въ трудахъ по введенію всѣхъ крупныхъ правительственныхъ мѣръ и преобразованій въ управляемой имъ губерніи: воинской и военно-конской повинностей, народной переписи, по введенію новыхъ налоговъ и денежныхъ повинностей и пр. Имѣетъ орд. Св. Владиміра 2-й ст. Изъ иностранныхъ: Персидскій—Льва и Солнца 3-й ст. (1874), Льва и Солнца 1 (1889); Итальянскій Короны больш. крестъ (1891).

Николай Егоровичъ Нинифорани,

Генералъ-Лейтенантъ,

СТАВРОПОЛЬСКІЙ ГУБЕРНАТОРЪ.

Изъ дворянъ Екатеринославской губерніи. Родился 4 января 1838 г. Окончивъ курсъ въ Михайловскомъ артиллерійскомъ училищѣ, вступилъ въ службу 18 марта 1857 г. прапорщикомъ въ кавказскую гренадерскую артиллерійскую бригаду и въ слѣдующемъ году, за отличіе въ дѣлахъ противъ горцевъ, награжденъ орденами св. Анны 4 ст. „за храбрость“ и св. Станислава 3 степени съ мечами и бантомъ. Окончивъ затѣмъ курсъ въ Михайловской артиллерійской академіи, произведенъ въ поручики и назначенъ 6 іюля 1861 г. въ артиллерію Пріамурскаго края, но не прибывъ туда, переведенъ въ 19-ю артиллерійскую бригаду, въ рядахъ которой участвовалъ въ дагестанскомъ отрядѣ въ дѣлахъ противъ горцевъ, за что награжденъ орденомъ св. Анны 3 степени съ мечами и бантомъ и чиномъ штабсъ-капитана. Въ 1865 г., за отличіе при покореніи Западнаго Кавказа, награжденъ орденомъ св. Станислава 2 ст. съ мечами. Въ 1867 г. назначенъ попечителемъ черноморскихъ прибреж. поселеній; въ 1871 г.—попечителемъ сочинскаго отдѣла попечительства о черноморскихъ прибреж. поселеніяхъ, въ слѣдующемъ году—попечителемъ новороссійскаго отдѣла этого попечительства. Въ 1877 г. начальствовалъ надъ войсками въ Черноморскомъ округѣ. Въ 1879 г. и. д. начальника Черноморскаго округа. Въ 1883 году

произведенъ въ генералъ-маіоры и утвержденъ въ должности. Съ 1887 г. занимаетъ постъ ставропольскаго губернатора. Въ 1896 г. произведенъ въ генералъ-лейтенанты. Числится по полевой пѣшей артиллеріи. Почетный мировой судья Благодарненскаго округа; почетный членъ Кавказскаго отдѣла комитета овцеводства при Императорскомъ обществѣ сельскаго хозяйства. Имѣетъ орденъ св. Владиміра 2 ст.

Константинъ Ивановичъ Пащенко,

Тайный Совѣтникъ,

ПСКОВСКІЙ ГУБЕРНАТОРЪ.

Изъ дворянъ. Родился въ 1830 г. По окончаніи курса въ Ришельевскомъ лицеѣ, вступилъ въ службу въ 1855 г. въ попечительный комитетъ объ иностранныхъ поселенцахъ южнаго края Россіи помощникомъ столоначальника и въ томъ же году назначенъ столоначальникомъ; въ 1859 г. перемѣщенъ столоначальникомъ въ канцелярію новороссійскаго и бессарабскаго генералъ-губернатора; въ 1868 г. назначенъ начальникомъ 1 отдѣленія этой канцеляріи, въ 1874 г.—херсонскимъ вице-губернаторомъ; въ томъ же году производилъ ревизію дѣлопроизводствъ Одесскаго и Александрійскаго уѣздныхъ полицейскихъ управленій и обозрѣлъ тюремный замокъ и пожарную часть въ Александріи; въ слѣдующемъ году командированъ съ тою же цѣлью въ гг. Ананьевъ, Тирасполь и Елисаветградъ; въ 1876 г.—ревизовалъ дѣлопроизводство херсонскаго городскаго и уѣзднаго полицейскихъ управленій Бериславскаго городскаго пристава и Ананьевскаго и Александрійскаго уѣздныхъ полицейскихъ управленій; въ 1877 г. ревизовалъ дѣлопроизводство сиротскихъ судовъ Александрійскаго, Елисаветградскаго, Тираспольскаго и Ананьевскаго уѣздовъ, въ 1878 г. — Херсонскаго и Бериславскаго сиротскихъ судовъ, а также Одесской, Тираспольской и Ананьевской дворянскихъ опекъ; въ 1880 г. провѣрялъ на мѣстахъ способы примѣненія

на практикѣ положенія о конно-полицейскихъ урядникахъ; многократно производилъ въ слѣдующіе годы ревизіи подвѣдомственныхъ учрежденій; въ 1883 г. назначенъ архангельскимъ губернаторомъ и въ 1885 г.—курляндскимъ. Въ должности псковскаго губернатора состоитъ съ 1888 г. Чиномъ тайнаго совѣтника пожалованъ въ 1889 г. Имѣетъ орденъ Бѣлаго Орла.

Александръ Николаевичъ Повало-Швейковскій,

Генеральнаго Штаба Ген.-Лейтенантъ,

ВОЕННЫЙ ГУБЕРНАТОРЪ И КОМАНДУЮЩІЙ РЕЗЕРВНЫМИ И МѢСТНЫМИ ВОЙСКАМИ ФЕРГАНСКОЙ ОБЛАСТИ.

Изъ дворянъ. Родился 6 апрѣля 1834 г. Образованіе получилъ въ 6. Дворянскомъ полку и Николаевской академіи генеральнаго штаба, въ которой окончилъ курсъ по первому разряду. Въ 1865 г. назначенъ старшимъ адъютантомъ штаба 1 гвард. пѣхот. дивизіи, а затѣмъ перемѣщенъ на ту же должность въ штабъ 3 гвард. пѣх. див.; въ 1872 г.—начальникомъ штаба войскъ Акмолинской области; въ 1873 г. — начальникомъ штаба 17 пѣхотной дивизіи, въ 1876 г. — начальникомъ штаба 2 кавалерійской дивизіи. Въ 1878 г. назначенъ командиромъ 90 Онежскаго пѣхотнаго полка, а спустя нѣкоторое время, получилъ въ командованіе 67 Тарутинскій пѣх. полкъ; въ 1882 г —назначенъ командиромъ 110 Камскаго пѣхотнаго полка, въ 1886 г.—командиромъ 1 бригады 13 пѣх. дивизіи; въ 1887 г.—командиромъ 2 бригады 28 пѣх. дивизіи; въ 1891 г.—начальникомъ штаба гренадерскаго корпуса; въ 1892 г.—начальникомъ штаба Туркестанскаго военнаго округа, а съ 1893 г. занимаетъ нынѣшній постъ. Имѣетъ орденъ св. Анны 1 ст.

Петръ Григорьевичъ Погодинъ,

Дѣйствительный Статскій Совѣтникъ,

ПЕРМСКІЙ ГУБЕРНАТОРЪ.

Изъ потомственныхъ дворянъ Калужской губерніи. Родился 27 января 1849 г. Получилъ образованіе въ 5 Московской гимназіи и въ 1870 г. вступилъ въ службу въ помощь мировому посреднику 1-го участка Жиздринскаго уѣзда, Калужской губ.; въ томъ же году утвержденъ кандидатомъ къ мировымъ посредникамъ Жиздринскаго уѣзда, вскорѣ перемѣщенъ тѣмъ же званіемъ въ Мосальскій уѣздъ, а въ 1871 г. назначенъ мировымъ посредникомъ 2-го участка того же уѣзда; въ 1872 году утвержденъ директоромъ Мосальскаго тюремнаго отдѣленія; въ 1874 г. назначенъ членомъ Мосальскаго училищнаго совѣта отъ министерства внутреннихъ дѣлъ, избранъ съѣздомъ землевладѣльцевъ въ гласные Мосальскаго уѣзднаго земскаго собранія, а этимъ послѣднимъ—предсѣдателемъ Мосальской уѣздной земской управы, гласнымъ Калужскаго губернскаго земскаго собранія и почетнымъ мировымъ судьею по Мосальскому уѣзду. Въ 1876 г. избранъ членомъ, а затѣмъ предсѣдателемъ совѣта ремесленнаго пріюта Каншиной въ Мосальскѣ; въ 1877 г. съѣздомъ мировыхъ судей Мосальскаго округа избранъ въ непремѣнные члены округа; въ томъ же году назначенъ предсѣдателемъ Сухиничскаго съѣзда мировыхъ посредниковъ, сухиничскимъ уѣзднымъ предводителемъ дворянства и предсѣдателемъ временнаго строи-

тельнаго по возобновленію Петропавловской Рожанской церкви комитета; въ 1878 г.—почетнымъ мировымъ судьею Слонимскаго судебнаго округа, въ слѣдующемъ году—почетнымъ смотрителемъ Слонимскаго уѣзднаго училища, въ 1881 г. назначенъ чиновникомъ для особыхъ порученій V класса при варшавскомъ генералъ-губернаторѣ, въ 1884 г. П. поручено завѣдывать 4 дѣлопроизводствомъ канцеляріи варшавскаго генералъ-губернатора; въ 1885 г. назначенъ виленскимъ вице-губернаторомъ, а въ 1888 г.—минскимъ. Въ должности пермскаго губернатора состоитъ съ 1892 г. Чиномъ дѣйствительнаго статскаго совѣтника пожалованъ въ 1891 г. Имѣетъ орденъ св. Станислава 1 ст.

Иванъ Григорьевичъ Подгородниковъ,

Тайный Совѣтникъ,

Радомскій губернаторъ.

Родился въ 1841 г. По окончаніи курса въ университетѣ св. Владиміра со степенью кандидата правъ, вступилъ въ службу въ 1862 г. канцелярскимъ чиновникомъ въ канцелярію кіевскаго, волынскаго и подольскаго генералъ-губернатора; въ слѣдующемъ году назначенъ чиновникомъ особыхъ порученій при начальникѣ Кіевской губерніи и въ этой должности производилъ формальныя слѣдствія: объ истязаніи и ограбленіи англійскихъ подданныхъ Дугласа и Кондлифа во время польскаго мятежа 1863 г. крестьянами с. Синявы Васильковскаго уѣзда, о подстрекательствѣ владѣльцемъ с. Россошекъ, отставнымъ подпоручикомъ Гейманомъ, крестьянъ къ участію въ послѣднемъ польскомъ мятежѣ, о прикосновенности къ мятежу уманскаго уѣзднаго предводителя дворянства Еловицкаго и другихъ и пр. Въ 1866 г. назначенъ правителемъ канцеляріи начальника Кіевской губ.; въ 1868 г. причисленъ къ министерству внутреннихъ дѣлъ съ назначеніемъ совѣтникомъ Витебскаго губернскаго правленія; въ слѣдующемъ году перемѣщенъ начальникомъ отдѣленія канцеляріи виленскаго, ковенскаго, гродненскаго и минскаго генералъ-губернатора, въ 1870 г. — правителемъ канцеляріи начальника Виленской губерніи; въ томъ же году командированъ для приведенія въ извѣстность казенныхъ и подлежащихъ переходу въ казну

недвижимыхъ имѣній въ сѣверо-западномъ краѣ, назначенъ попечителемъ виленскаго дома умалишенныхъ, затѣмъ начальникомъ отдѣленія канцеляріи главнаго начальника сѣверо-западныхъ губерній; въ 1871 г. — почетнымъ членомъ Виленскаго губернскаго попечительства дѣтскихъ пріютовъ; въ 1880 г.—чиновникомъ для особыхъ порученій V класса при варшавскомъ генералъ-губернаторѣ; въ 1883 г. командированъ въ посадъ Ново-Александрію для производства дознанія о возникшихъ въ институтѣ сельскаго хозяйства и лѣсоводства безпорядкахъ; въ 1884 году назначенъ кѣлецкимъ вице-губернаторомъ, въслѣдующемъ году перемѣщенъ на ту же должность въ Петроковскую губ., а въ 1891 г. назначенъ сувалкскимъ губернаторомъ. Нынѣшнюю должность занимаетъ съ 1895 г. Чиномъ тайнаго совѣтника награжденъ въ 1895 г. Имѣетъ орденъ св. Владиміра 2 ст.

Петръ Алексѣевичъ Полторацкій,

Тайный Совѣтникъ,

КАЗАНСКІЙ ГУБЕРНАТОРЪ.

Изъ потомственныхъ дворянъ. Родился въ 1844 году. Въ 1860 году изъ камеръ-пажей опредѣленъ на службу въ канцелярію военнаго министра въ число чиновниковъ, на усиленіе ихъ положенныхъ, въ слѣдующемъ году назначенъ чиновникомъ въ помощь секретарю и для веденія дѣлъ IX кл., а въ 1863 г.—VIII класса; въ 1867 г. назначенъ помощникомъ дѣлопроизводителя канцеляріи военнаго министра, въ томъ же году переведенъ чиновникомъ особыхъ порученій VIII класса при министерствѣ сверхъ штата; въ 1868 году командированъ въ Вологду по особо возложенному на него порученію, въ слѣдующемъ году—въ распоряженіе хозяйственнаго д-та: въ 1871 г. опредѣленъ чиновникомъ особыхъ порученій VI класса при м-вѣ внутр. дѣлъ; въ 1874 г. назначенъ новгородскимъ вице-губернаторомъ; въ 1875 г.—командированъ для производства ревизіи уѣздныхъ административныхъ учрежденій Череповецкаго, Кирилловскаго и Бѣлозерскаго уѣздовъ, въ слѣдующемъ году—въ Старую-Руссу для осмотра нѣкоторыхъ правительственныхъ учрежденій и благородныхъ заведеній и въ уѣзды: Старорусскій, Демянскій, Валдайскій и Крестецкій—для производства въ нихъ ревизіи административныхъ учрежденій. Въ 1877 г. удостоенъ Высочайшей Государя Императора благодарности за усиленную дѣятельность и особое

усердіе по призыву запасныхъ нижнихъ чиновъ и поставкѣ отъ населенія лошадей для войскъ, способствовавшихъ успѣшнымъ результатамъ двукратно совершившейся мобилизаціи частей русскихъ войскъ; въ томъ же году командированъ въ Старую-Руссу для освидѣтельствованія тамошнихъ минеральныхъ водъ и богоугодныхъ заведеній и въ Боровичскій, Устюжинскій и Тихвинскій уѣзды для производства ревизіи тамошнихъ административныхъ учрежденій, а въ слѣдующемъ году — съ тою же цѣлью въ Череповецкій уѣздъ. Въ 1879 г. пожалованъ въ званіе камергера Двора Его Императорскаго Величества; въ 1880 и 1882 гг. снова командированъ для производства ревизій административныхъ учрежденій Череповецкаго Кирилловскаго, Бѣлозерскаго, Тихвинс. Устюжинскаго и Крестец. уѣздовъ. Въ 1882 г. назначенъ архангельскимъ губернаторомъ, а въ слѣдующемъ году— уфимскимъ; въ 1884 г. опредѣленіемъ совѣта Императорскаго человѣколюбиваго общества утвержденъ попечителемъ Уфимскаго попечительнаго о бѣдныхъ комитета; въ 1886 г. избранъ почетнымъ членомъ Уфимскаго округа общества спасанія на водахъ; въ должности казанскаго губернатора состоитъ съ 1889 года. Въ 1891 году утвержденъ попечителемъ Казанскаго попечительнаго о бѣдныхъ комитета, въ слѣдующемъ году удостоенъ Высочайшей благодарности Ея Императорскаго Величества за особенное усердіе на пользу просвѣщенія дѣтскихъ пріютовъ. Чиномъ тайн. совѣтника пожалованъ въ 1891 г. Имѣетъ орденъ св. Владиміра 2 ст.

Сергѣй Дмитріевичъ Ржевскій,

Статскій Совѣтникъ,

въ званіи камергера Высочайшаго Двора, и. д. тамбовскаго губернатора.

Изъ потомственныхъ дворянъ. Родился въ 1851 г. Окончивъ курсъ въ Московскомъ университетѣ по юридическому факультету со степенью кандидата, вступилъ въ службу 27 октября 1876 г. младшимъ чиновникомъ особыхъ порученій при рязанскомъ губернаторѣ. Въ 1877 г. командированъ главнымъ управленіемъ общества попеченія о раненныхъ и больныхъ воинахъ (нынѣ Красный Крестъ), въ качествѣ уполномоченнаго при главноуполномоченномъ общества въ тылу дѣйствующей арміи. По возвращеніи изъ командировки, назначенъ секретаремъ рязанскаго губернскаго статистическаго комитета. Въ 1879 г. пожалованъ въ званіе камеръ-юнкера Двора Его Императорскаго Величества; въ 1880 г. — и. д. одесскаго отдѣльнаго цензора по внутренней цензурѣ; въ 1881 г.—назначенъ предсѣдательствующимъ въ одесскомъ временномъ присутствіи по внутренней цензурѣ; въ 1890 г. откомандированъ для занятій въ московскій цензурный комитетъ; но вскорѣ причисленъ къ министерству внутреннихъ дѣлъ и назначенъ симбирскимъ вице-губернаторомъ. Въ 1893 г. пожалованъ въ званіе камергера Высочайшаго Двора, а въ 1896 г. назначенъ и. д. тамбовскаго губернатора. Имѣетъ орденъ св. Владиміра 3 ст.

Владиміръ Петровичъ Рогге,

Тайный Совѣтникъ,

ВАКИНСКІЙ ГУБЕРНАТОРЪ

Изъ дворянъ. Родился въ 1843 г. Окончивъ курсъ въ Черниговской губернской гимназіи, опредѣленъ 1 декабря 1865 г. на службу въ канцелярію кіевскаго, подольскаго и волынскаго генералъ-губернатора. Въ 1867 г. назначенъ кандидатомъ на должность судебнаго слѣдователя при Кіевской палатѣ уголовнаго суда; въ слѣдующемъ году перемѣщенъ въ штатъ чиновъ намѣстника волынскаго губернскаго прокурора, но вскорѣ назначенъ чиновникомъ особыхъ порученій при Волынскомъ губернаторѣ; кромѣ того, въ 1873 году назначенъ секретаремъ волынскаго губернскаго статистическаго комитета и почетнымъ попечителемъ житомирскаго сиротскаго дома; въ томъ же году причисленъ къ министерству внутрен. дѣлъ, съ откомандированіемъ въ распоряженіе волынскаго губернатора, а затѣмъ назначенъ и. д. совѣтника Волынскаго губернскаго правленія. Въ 1878 г. снова причисленъ къ м-ву и командированъ въ распоряженіе Императорскаго Россійскаго коммиссара въ Болгаріи, гдѣ назначенъ начальникомъ отдѣленія граждан. управленія коммиссара. По окончаніи оккупаціи, оставленъ въ Болгаріи для окончанія дѣлъ и счетовъ гражданскаго управленія, состоялъ консультантомъ при министерствѣ внутреннихъ дѣлъ Болгарскаго Княжества и нѣкоторое время управлялъ этимъ министерствомъ. Въ 1881 г. откомандированъ въ распо-

ряженіе одесскаго временнаго генералъ-губернатора, а въ слѣдующемъ году—въ распоряженіе главноначальствующаго гражданскою частью на Кавказѣ; вскорѣ назначенъ ставропольскимъ вице-губернаторомъ, а въ 1883 г.—вице-директоромъ канцеляріи главноначальствующаго; въ этомъ же году назначенъ членомъ отъ министерства внутреннихъ дѣлъ въ коммиссію, учрежденную для ближайшаго и всесторонняго разсмотрѣнія вопроса по преобразованію управленія кавказскими казачьими войсками. Съ 1888 г занимаетъ постъ бакинскаго губернатора. Въ 1896 г. произведенъ въ чинъ тайнаго совѣтника. Имѣетъ орденъ св. Анны 1 ст. и большой офицерскій крестъ ордена Италіанской короны.

Александръ Ивановичъ Роговскій,

Генералъ-Маіоръ,

ломжинскій губернаторъ.

Изъ дворянъ СПб. губерніи. Родился 2 іюля 1848 г. Окончивъ курсъ въ первомъ военномъ Павловскомъ училищѣ, произведенъ 8 августа 1866 г. въ подпоручики, съ опредѣленіемъ на службу въ 120 пѣхотный Серпуховскій полкъ, а затѣмъ переведенъ л.-гв. въ Московскій полкъ. Въ 1877 г., въ чинѣ штабсъ-капитана, отправился на театръ военныхъ дѣйствій и, за отличіе въ дѣлѣ при переходѣ черезъ Балканы, пожалованъ орденомъ св. Владиміра 4 ст. съ мечами и бантомъ; затѣмъ, за отличіе въ дѣлахъ противъ турокъ подъ Горнымъ Дубнякомъ, пожалованъ орденами св. Станислава 2 ст. съ мечами, св. Анны 2 ст. съ мечами, золотымъ оружіемъ съ надписью „за храбрость", а также Румынскимъ желѣзнымъ крестомъ въ память перехода черезъ Дунай и сербскимъ орденомъ Таковa 4 ст. Въ 1879 г. Р. былъ назначенъ ординарцемъ къ начальнику штаба войскъ гвардіи и Петербургскаго военнаго округа; въ 1881 г.—ординарцемъ, а затѣмъ адъютантомъ къ командиру гвардейскаго корпуса; въ 1885 г.—адъютантомъ къ Его Высочеству, принцу Александру Петровичу Ольденбургскому. Произведенный въ 1893 г. въ генералъ-маіоры, назначенъ состоять при Его Высочествѣ, а въ 1896 г. — ломжинскимъ губернаторомъ. Числится по гвардейской пѣхотѣ. Имѣетъ орденъ св. Станислава 1 ст., черногорскій-ки. Даніила I 1 ст. и др.

Графъ Николай Яковлевичъ Ростовцовъ,

Генеральнаго Штаба Генералъ-Лейтенантъ,

ВОЕННЫЙ ГУБЕРНАТОРЪ САМАРКАНДСКОЙ ОБЛАСТИ И КОМАНДУЮЩІЙ ВЪ ОНОЙ ВОЙСКАМИ.

Родился въ 1831 г. Воспитывался въ Пажескомъ Его Величества корпусѣ, изъ котораго въ 1848 г. выпущенъ корнетомъ л.-гв. въ кирасирскій Его Величества полкъ. Въ 1854 г. окончилъ курсъ въ Николаевской академіи генеральнаго штаба. Произведенъ въ полковники въ 1856 г., а въ 1857 г. назначенъ флигель-адъютантомъ къ Его Величеству. Произведенъ въ генералъ-маіоры въ 1882 году. Съ 1883 по 1890 годъ занималъ должность начальника штаба 8 армейск. корпуса; въ 1890 г. назначенъ начальникомъ 4-й стрѣлковой бригады, съ зачисленіемъ по армейской пѣхотѣ, а Высочайшимъ приказомъ отъ 29 янв. 1891 года назначенъ воен. губернаторомъ Самаркандской области и командующимъ въ оной войсками, съ зачисленіемъ по генеральному штабу. Участвовалъ въ кампаніяхъ 1849 и 1854-1855 гг. За боевыя отличія награжденъ: золотымъ оружіемъ съ надписью „за храбрость“ и орденомъ св. Анны 3 ст. съ мечами въ 1855 году. Имѣетъ орденъ св. Владиміра 2 ст.

Николай Ивановичъ Санниковъ,

Генералъ-Лейтенантъ,

ВОЕННЫЙ ГУБЕРНАТОРЪ АКМОЛИНСКОЙ ОБЛАСТИ.

Изъ дворянъ Московской губ. Родился 9 ноября 1837 г. Окончивъ курсъ въ Константиновскомъ кадетскомъ корпусѣ и Николаевской инженерной академіи по первому разряду, опредѣленъ въ 1863 г. л.-гв. въ саперный баталіонъ, а съ 1868 г. командовалъ ротою Его Величества. Въ 1872 г. назначенъ командиромъ Гренадерскаго сапернаго Е. И. В. В. К. Петра Николаевича баталіона; въ 1877 г.—командиромъ 48. пѣхотнаго Одесскаго полка, во главѣ котораго отправился на театръ военныхъ дѣйствій и за отличіе въ сраженіяхъ пожалованъ орденомъ св. Владиміра 3 ст. съ мечами и золотымъ оружіемъ съ надписью „за храбрость". Оставаясь въ должности командира полка, назначенъ въ 1878 г. комендантомъ крѣпости Кюстендили, а въ 1879 г.—военнымъ начальникомъ Силистрійскаго и Базарджикскаго округовъ. За эту дѣятельность С. былъ пожалованъ брилліантовымъ перстнемъ съ вензелевымъ изображеніемъ Высочайшаго Имени. Въ 1884 г. произведенъ въ ген.-маіоры, съ назначеніемъ для особыхъ порученій при командующемъ войсками Кіевскаго военнаго округа; въ 1890 г. назначенъ акмолинскимъ губернаторомъ, а въ 1893 г. переименованъ въ военные губернаторы Акмолинской области. 14 мая 1896 г. произведенъ въ ген.-лейтенанты. Имѣетъ орденъ св. Анны 1 ст. Числится по армейской пѣхотѣ и въ спискахъ 48 пѣхотнаго Одесскаго полка.

Дмитрій Дмитріевичъ Свербеевъ,

Дѣйствительный Статскій Совѣтникъ,

ВЪ ЗВАНІИ КАМЕРГЕРА ДВОРА ЕГО ИМП. ВЕЛИЧЕСТВА, КУРЛЯНДСКІЙ ГУБЕРНАТОРЪ.

Изъ потомственныхъ дворянъ. Родился въ 1845 г. Окончилъ курсъ въ Гогенгеймской академіи сельск. хоз. въ Виртембергѣ. Служилъ сначала предсѣдателемъ Серпуховской уѣздной земской управы; затѣмъ въ 1875 г. избранъ непремѣннымъ членомъ Новосильскаго уѣзднаго по крестьянскимъ дѣламъ присутствія и почетнымъ мировымъ судьею по Новосильскому округу (5 трехлѣтій); въ 1879 г. назначенъ миров. судьею г. Варшавы; въ томъ же году утвержденъ почетнымъ мировымъ судьею по Серпуховскому уѣзду; въ 1881 году причисленъ къ министерству юстиціи; въ 1883 году командированъ въ временную коронаціонную коммиссію въ качествѣ чиновника особыхъ порученій сверхъ штата; въ томъ же году пожалованъ въ званіе камеръ-юнкера Двора Его Императорскаго Величества; въ 1885 году назначенъ тульскимъ вице-губернаторомъ; въ 1888 г. утвержденъ почетнымъ мировымъ судьею по Новосильскому уѣзду; въ томъ же году производилъ ревизію дѣлопроизводства Богородицкаго и Бѣлевскаго сиротскихъ судовъ; въ 1889 г. пожалованъ въ званіе камергера Двора Его Императорскаго Величества; въ 1892 году назначенъ и. д., а въ 1894 году утвержденъ въ должности курляндскаго губернатора, съ производствомъ въ дѣйствительные

статскіе совѣтники; въ 1893 году назначенъ почетнымъ мировымъ судьею Митаво-Баускаго округа. Имѣетъ орденъ св. Владиміра 3 ст. и иностранные: итальянскій—короны офицерскій крестъ, испанскій—Изабеллы католической кавалерскій крестъ, черногорскій—князя Даніила I 3 ст., болгарскій—св. Александра 4 ст., баденскій—кавалерскій крестъ 1 класса ордена Церингенскаго Льва, шведско-норвежскій—кавалерскій крестъ ордена Полярной Звѣзды, австрійскій—Желѣзной Короны 2 ст., саксенъ—веймарскій—Командорскій крестъ ордена Бѣлаго Сокола.

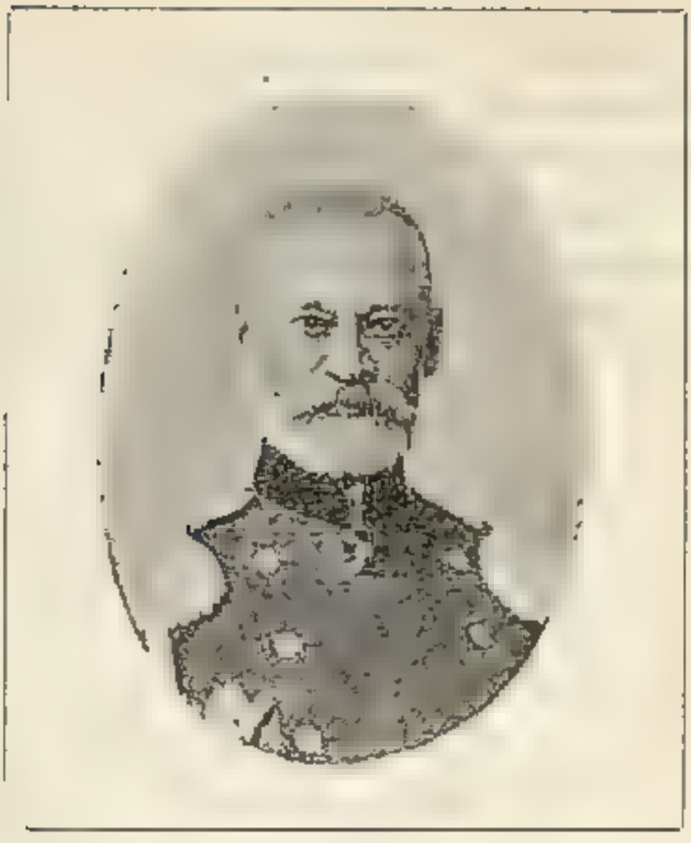

Константинъ Николаевичъ Свѣтлицкій,

Генеральнаго Штаба Генералъ-Маіоръ,

ЕНИСЕЙСКІЙ ГУБЕРНАТОРЪ.

Изъ дворянъ Гродненской губерніи. Родился въ 1842 г. Образованіе получилъ во 2-мъ кадетскомъ корпусѣ и въ Николаевской акад. генеральн. штаба. Въ службу вступилъ въ 1862 г. прапорщикомъ въ 18 артиллерійскую бригаду, въ облегченную № 6 батарею; въ слѣдующемъ году прикомандированъ л.-гв. къ Московскому полку для испытанія по службѣ, а въ 1866 г. переведенъ въ этотъ полкъ прапорщикомъ. Въ 1868 г., по окончаніи курса въ Николаевской академіи генеральнаго штаба, опредѣленъ, по своему желанію, во фронтъ и отправленъ въ штабъ войскъ гвардіи и Петербургскаго военнаго округа; въ 1869 г. прикомандированъ къ 3-му военному Александровскому училищу въ должности ротнаго офиц.; въ томъ же году причисленъ къ генеральному штабу, съ назначеніемъ въ штабъ Восточно-Сибирскаго военнаго округа помощникомъ старшаго адъютанта штаба; въ 1871 году назначенъ старшимъ адъютантомъ штаба 14 пѣх. дивизіи, а въ слѣдующемъ году—помощникомъ старшаго адъютанта штаба Казанскаго военнаго округа; въ 1874 г.—штабъ-офицеромъ для особыхъ порученій при командующемъ войсками Восточно-Сибирскаго военнаго округа; въ 1875 г. завѣдывалъ дипломатическою перепискою при главномъ управленіи Восточной Сибири;

въ 1878 г. назначенъ начальникомъ штаба войскъ Забайкальской области; въ 1881 г.—генераломъ для особыхъ порученій при командующемъ войсками Восточно-Сибирскаго военнаго округа; въ 1885 г.—якутскимъ губернаторомъ, а въ 1889 г.—иркутскимъ губернаторомъ. Въ чинѣ ген.-маіора состоитъ съ 1888 г. Съ 1897 г.—енисейскій губернаторъ. Имѣетъ орденъ св. Станислава 1 ст.

Князь Петръ Дмитріевичъ Святополкъ-Мирскій,

Генеральнаго Штаба Генералъ-Маіоръ,

ПЕНЗЕНСКІЙ ГУБЕРНАТОРЪ.

Изъ Россійскихъ князей СПб. губерніи. Родился въ 1859 г. Окончилъ курсъ въ Пажескомъ Его Императорскаго Величества корпусѣ и въ Николаевской академіи генеральнаго штаба. Въ 1875 году произведенъ изъ камеръ-пажей корнетомъ лейбъ-гв. въ гусарскій Его Величества полкъ; въ 1876 г. назначенъ исправляющимъ должность завѣдывающаго ученою командою, затѣмъ временно-командующимъ эскадрономъ Его Величества, командированъ въ распоряженіе Его Имп. Высочества главнокомандующаго кавказскою арміею; принималъ участіе въ послѣдней русско-турецкой войнѣ 1877—1878 гг.; за отличіе, оказанное во время дѣйствій подъ Карсомъ, пожалованъ орденомъ св. Анны 4 ст. съ надписью „за храбрость"; за отличія въ дѣлахъ съ турками 6 и 13 августа 1877 г.—орденомъ св. Анны 3 ст. съ мечами и бантомъ, за отличіе въ дѣлахъ 23 октября—орденомъ св. Владиміра 3 ст. съ мечами и бантомъ; въ 1877 г. назначенъ флигель-адъютантомъ къ Его Императорскому Величеству; въ 1881 г. причисленъ къ генеральному штабу и назначенъ для занятій въ Одесскій военный округъ, съ прикомандированіемъ къ Чугуевскому лагерному сбору для дальнѣйшаго ознакомленія съ требованіями службы генеральнаго штаба; въ томъ же году переведенъ въ генеральный штабъ подполковникомъ и оставленъ для

занятій при окружномъ штабѣ; въ 1882 г. прикомандированъ къ 57 пѣх. Модлинскому полку для командованія баталіономъ, а въ слѣдующемъ году— къ окружному штабу Одесскаго военнаго округа; въ 1884 г. назначенъ для особыхъ порученій при штабѣ 10 армейскаго корпуса; въ 1886 году— начальникомъ штаба 3 гренадерской дивизіи; въ 1888 г. участвовалъ въ полевой поѣздкѣ подъ Москвою съ офицерами Гренадерскаго корпуса; въ 1893 г. избранъ харьковскимъ уѣзднымъ предводителемъ дворянства. Въ 1895 г. назначенъ пензенскимъ губернаторомъ. Чиномъ генералъ-маіора пожалованъ въ 1894 г. Имѣетъ орденъ св. Станислава 1 ст. и французскій— орденъ Почетнаго Легіона.

Михаилъ Константиновичъ Семянинъ,

Генералъ-Маіоръ,

ПОДОЛЬСКІЙ ГУБЕРНАТОРЪ.

Изъ дворянъ Херсонской губ. Родился 20 января 1847 г. Образованіе получилъ въ Пажескомъ Его Императорскаго Величества корпусѣ; въ 1855 г. назначенъ въ пажи къ Высочайшему Двору, а въ 1863 г.—камеръ-пажемъ; въ 1864 г. опредѣленъ прапорщикомъ л.-гв. въ стрѣлковый Его Величества баталіонъ, а въ 1867 г. назначенъ баталіоннымъ квартирмейстеромъ; въ 1870 г.—членомъ баталіоннаго суда и командующимъ ротою; въ 1875 г.—чембарскимъ уѣзднымъ воинскимъ начальникомъ; въ 1878 г.—командиромъ 119 резервнаго пѣхотнаго баталіона, а затѣмъ командующимъ 37 резервнымъ пѣхотнымъ полкомъ; въ томъ же году прикомандированъ къ управленію казанскаго губернскаго воинскаго начальника и назначенъ членомъ въ экзаменаціонную коммиссію при Казанскомъ юнкерскомъ училищѣ; въ 1879 г. назначенъ козьмодемьянскимъ уѣзднымъ воинскимъ начальникомъ; въ 1885 г.—тетюшскимъ, а въ 1887 г.—псковскимъ; въ 1891 г. командированъ въ коммиссію, образованную при мобилизаціонномъ комитетѣ главнаго штаба для пересмотра руководства для призыва запасныхъ нижнихъ чиновъ при мобилизаціи арміи; въ томъ же году прикомандированъ на 6 мѣсяцевъ для ознакомленія со строевою службою къ 148 пѣхотному Царицынскому полку; въ 1892 г. назначенъ командиромъ 94 пѣхотнаго

Енисейскаго полка; въ этомъ же году командированъ въ коммиссію, образованную при глав. штабѣ, по улучшенію порядка призыва новобранцевъ и поднятія значенія военныхъ членовъ при производствѣ наборовъ, а въ 1894 г.—въ коммиссію по пересмотру положенія объ управленіи хозяйствомъ отдѣльныхъ частей войскъ. Въ 1898 г. назначенъ подольскимъ губернаторомъ, съ производствомъ за отличіе по службѣ въ генералъ-маіоры съ зачисленіемъ по армейской пѣхотѣ. Имѣетъ орденъ св. Анны 2 ст.

Евстафій Николаевичъ Скадонъ,

Дѣйствительный Статскій Совѣтникъ,

эстляндскій губернаторъ.

Изъ дворянъ Курской губерніи. Родился 9 сентября 1845 г. Окончивъ курсъ въ Императорскомъ Александровскомъ лицеѣ съ правомъ на чинъ IX класса, вступилъ въ службу 29 мая 1865 г. младшимъ чиновникомъ особыхъ порученій при начальникѣ Могилевской губ. Въ 1866 г. допущенъ къ исправленію должности судебнаго слѣдователя 1 участка Могилевскаго уѣзда; въ 1869 г. причисленъ къ департаменту министерства юстиціи, съ откомандированіемъ въ Могилевскую палату уголовнаго и гражданскаго суда, для участія въ разрѣшеніи дѣлъ на правахъ члена. Въ 1872 г. назначенъ членомъ Могилевской соединенной палаты уголовнаго и гражданскаго суда; въ 1875 г. причисленъ къ министерству юстиціи, пожалованъ въ званіе камеръ-юнкера Двора Его Императорскаго Величества и командированъ для занятій въ уголовное отдѣленіе департамента министерства юстиціи: въ 1876 г. назначенъ предсѣдателемъ съѣзда мировыхъ судей перваго Петроковскаго округа; въ 1878 г.—и. д. виленскаго губернскаго прокурора, въ 1883 г.—членомъ Виленской судебной палаты: въ 1889 г.—виленскимъ вице-губернаторомъ, а въ 1894 г.—эстляндскимъ губернаторомъ. Имѣетъ орденъ св. Анны 1 ст.

Владиміръ Николаевичъ Скрыпицынъ,

Дѣйствительный Статскій Совѣтникъ,

ЯКУТСКІЙ ГУБЕРНАТОРЪ.

Изъ дворянъ Московской губ. Родился въ 1848 г. Образованіе получилъ въ 1 Московскомъ кадетскомъ корпусѣ и 3 воен. Александровскомъ училищѣ и 3 августа 1868 г. произведенъ въ прапорщики въ 16 гренадер. Кавказскій Мингрельскій Его Императорскаго Высочества Великаго Князя Дмитрія Константиновича полкъ. Въ слѣдующемъ году перешелъ на службу въ гражданское вѣдомство и прикомандированъ къ Плоцкому губернскому правленію, гдѣ занимался дѣлопроизводствомъ въ финансовомъ отдѣленіи; затѣмъ временно и. д. секретаря Цѣхановскаго уѣзднаго управленія. Въ 1868 г. назначенъ и. д. помощника столоначальника главнаго управленія Восточной Сибири по IV отдѣленію. Въ 1870 г. и. д. столоначальника этого управленія. Въ 1871 г.—и. д. старшаго ревизора Иркутской контрольной палаты. Причисленный въ 1876 г. къ Государственному контролю, состоялъ въ слѣдующемъ году оберъ-контролеромъ полеваго контроля дѣйствовавшаго корпуса на кавказско-турецкой границѣ и за отличіе пожалованъ орденомъ св. Владиміра 4 ст. съ мечами. Въ 1879 г. прикомандированъ къ Тифлисской контрольной палатѣ, съ назначеніемъ старшимъ чиновникомъ для ревизіи расходовъ по постройкѣ дорогъ въ Батумской области. Въ 1880 г. назначенъ старшимъ ревизоромъ той же палаты; въ слѣдующемъ году пожалованъ,

внѣ правилъ, орденомъ св. Анны 2 ст. и командированъ въ Московскую, а затѣмъ въ СПб. контрольную палату и въ послѣдней назначенъ старшимъ ревизоромъ. Въ 1884 г. назначенъ помощникомъ управляющаго Варшавскою контрольною палатою и членомъ отъ Государственнаго контроля въ эмеритальную коммиссію Царства Польскаго. Въ 1886 г. назначенъ управляющимъ Иркутскою контрольною палатою, а въ 1892 г. С. Всемилостивѣйше повелѣно быть якутскимъ губернаторомъ. Имѣетъ орденъ св. Станислава 1 ст.

Василій Іосифовичъ Сосновскій,

Тайный Совѣтникъ,

СМОЛЕНСКІЙ ГУБЕРНАТОРЪ.

Изъ дворянъ. Родился въ 1836 г. Окончилъ курсъ въ университетѣ св. Владиміра со степенью лекаря и въ службу вступилъ въ 1858 г. младшимъ окружнымъ врачемъ Полтавскаго и Константиновскаго округа; въ 1862 г. назначенъ харьковскимъ окружнымъ начальникомъ; въ слѣдующемъ году—чиновникомъ особыхъ порученій для наблюденія за порядкомъ въ волостяхъ Полтавской губ.; въ 1866 г.—младшимъ дѣлопроизводителемъ въ канцелярію учредительнаго комитета въ Царствѣ Польскомъ, затѣмъ и коммиссаромъ Варшавской коммиссіи по крестьянскимъ дѣламъ; въ 1870 г.—старшимъ дѣлопроизводителемъ канцеляріи учредительнаго комитета; въ этомъ и слѣдующемъ году командированъ для занятій при членѣ, завѣдывающемъ дѣлами учредительнаго комитета, находящемся по дѣламъ службы въ С.-Петербургѣ; въ 1871 году назначенъ дѣлопроизводителемъ временной коммиссіи по крестьянскимъ дѣламъ въ губерніяхъ Царства Польскаго; въ 1878 г.—полтавскимъ вице-губернаторомъ, а черезъ 2 года перемѣщенъ на ту же должность въ Харьковскую губ.; въ 1884 г. принималъ дѣятельное участіе въ прекращеніи бывшихъ въ с. Покровскомъ, Ахтырскаго уѣзда, безпорядковъ; въ слѣдующемъ году командированъ для обревизованія дѣлопроизводства Старобѣльскаго уѣзднаго полицейскаго управленія. Настоящую должность занимаетъ съ 1886 года. Чиномъ тайнаго совѣтника награжденъ въ 1891 году. Имѣетъ орденъ св. Владиміра 2 ст.

Евгеній Михайловичъ Субботинъ,

Тайный Совѣтникъ,

сѣдлецкій губернаторъ.

Изъ дворянъ Псковской губ. Родился въ 1839 г. Окончивъ курсъ въ Полоцкомъ кадетскомъ корпусѣ, вступилъ въ службу прапорщикомъ въ 5 артиллерійскую бригаду 16 іюня 1859 года. Въ 1861 г. прикомандированъ къ СПб. крѣпостной артиллеріи и къ Михайловской артиллерійской акад., въ которой окончилъ курсъ въ 1863 году. Въ 1864 году командированъ для занятій въ учредительный комитетъ Царства Польскаго и назначенъ членомъ Кѣлецкой коммиссіи по крестьянскимъ дѣламъ, а затѣмъ и. д. коммиссара той же коммиссіи. Въ 1866 г. зачисленъ по полевой пѣшей артиллеріи, а затѣмъ уволенъ изъ военной службы, съ награжденіемъ чиномъ титулярнаго совѣтника. Въ слѣдующемъ году назначенъ коммиссаромъ Конскаго уѣзда, Радомской губ. Въ 1871 г.—коммиссаромъ Радомскаго уѣзда. Въ 1879 г.—непремѣннымъ членомъ Калишскаго губернскаго по крестьянскимъ дѣламъ присутствія. Въ 1880 г.—кѣлецкимъ вице-губернаторомъ; въ 1884 г.—сувалкскимъ губернаторомъ, а въ слѣдующемъ году сѣдлецкимъ губернаторомъ. Въ чинѣ тайнаго совѣтника съ 1892 г. Имѣетъ орденъ св. Владиміра 2 ст.

Владиміръ Дмитріевичъ Суровцевъ,

Генералъ-Маіоръ,

ЛИФЛЯНДСКІЙ ГУБЕРНАТОРЪ.

Изъ дворянъ Саратовской губ. Родился 23 января 1856 г. Воспитывался въ Николаевскомъ артиллерійскомъ училищѣ, со внесеніемъ имени его на мраморную доску, и окончилъ курсъ въ Николаевской академіи генеральнаго штаба; въ службу вступилъ въ 1872 г. юнкеромъ въ Николаевское кавалерійское училище; въ 1874 г. произведенъ въ корнеты л.-гв. въ Гродненскій гусарскій полкъ; въ слѣдующемъ году назначенъ и. д. завѣдывающаго въ полку оружіемъ; въ 1876 г. участвовалъ въ полевой поѣздкѣ офицеровъ генеральнаго штаба Варшавскаго военнаго округа; въ томъ же году командированъ въ Кіевъ для переписки лошадей въ Кіевскомъ военномъ округѣ и губерніяхъ Херсонской, Бессарабской, Екатеринославской и Полтавской; въ 1877 г. назначенъ въ конвой Его Величества; въ томъ же году, за мужество и храбрость, оказанныя въ дѣлахъ противъ турокъ, при взятіи г. Тырнова, награжденъ орденомъ св. Станислава 3 ст. съ мечами и бантомъ, за мужество и храбрость, оказанныя въ сраженіи при Уфлани, за переходъ Балкановъ и Шипки, за дѣла въ долинѣ р. Тунджи и взятіе г. Казанлыка—орденомъ св. Анны 3 ст. съ мечами и бантомъ; въ слѣдующемъ году, за отличіе въ дѣлахъ противъ турокъ, награжденъ орденомъ св. Станислава 2 ст. съ мечами и лично Его Величествомъ пожалованъ

именною саблею съ надписью „въ память турецкой войны 1877—78 гг.", вензелевымъ изображеніемъ имени Его Величества, въ память состоянія въ почетномъ конвоѣ и свѣтлобронзовою медалью въ память той же войны; въ 1878 г. назначенъ и. д. завѣдывающаго полковою учебною командою; въ 1879 г. — полковымъ казначеемъ; въ томъ же году назначенъ флигель-адъютантомъ къ Его Величеству; въ 1883 г., по окончаніи курса въ академіи генеральнаго штаба, причисленъ къ генеральному штабу и назначенъ на службу въ Петербургскій военный округъ; въ слѣдующемъ году назначенъ старшимъ адъютантомъ штаба войскъ и Петербургскаго военнаго округа, въ 1886 г., въ чинѣ полковника, прикомандированъ л.-гв. къ конному полку, гдѣ назначенъ завѣдывающимъ стрѣлковою частью и предсѣдателемъ полковаго суда; въ 1888 г. назначенъ въ распоряженіе начальника штаба войскъ гвардіи и Петербургскаго военнаго округа; въ томъ же году—начальникомъ штаба 1-й гвардейской кавалерійской дивизіи; въ 1890 г.—назначенъ состоять въ распоряженіи командующаго войсками Кавказскаго военнаго округа; въ 1893 г.— командиромъ 19 драгунскаго Кинбурнскаго полка; въ 1894 г.—и. д. генерала для особыхъ порученій при командующемъ войсками Кавказскаго военнаго округа, съ зачисленіемъ по армейской кавалеріи и съ званіемъ флигель-адъютанта; въ должности лифляндскаго губернатора состоитъ съ 1896 г., чиномъ генералъ-маіора пожалованъ въ 1895 г. Имѣетъ орденъ св. Владиміра 3 ст. и иностранные: французскій—Почетнаго Легіона офицерскій крестъ, сербскій—Кавалерійскій крестъ, румынскій—Желѣзный крестъ за переходъ черезъ Дунай въ 1877 г. и прусскій—Краснаго Орла 2 ст.

Сергѣй Петровичъ Суходольскій,

Дѣйствительный Статскій Совѣтникъ,

КОВЕНСКІЙ ГУБЕРНАТОРЪ.

изъ потомственныхъ дворянъ. Родился въ 1845 г. По окончаніи курса въ Императорскомъ Московскомъ университетѣ, со степенью кандидата правъ, опредѣленъ въ 1863 г. на службу чиновникомъ въ канцелярію общаго собранія Московскихъ департаментовъ; въ 1884 году утвержденъ въ должности младшаго помощника секретаря тамъ же и въ томъ же году перемѣщенъ на ту же должность въ 7 департаментъ Правительствующаго Сената; въ 1865 г. утвержденъ кандидатомъ къ мировымъ посредникамъ по Московскому уѣзду; въ 1866 г. избранъ мосальскимъ земскимъ собраніемъ участковымъ мировымъ судьею по Мосальскому уѣзду; въ томъ же году избранъ непремѣннымъ членомъ Мосальскаго съѣзда мировыхъ судей; въ 1869 г. назначенъ кандидатомъ на судебныя должности при гражданскомъ кассаціонномъ департаментѣ Правительствующаго Сената, съ откомандированіемъ въ распоряженіе первоприсутствующаго, въ слѣдующемъ году—временнымъ товарищемъ прокурора СПб. окружнаго суда, а въ 1873 г. переименованъ постояннымъ; въ 1874 г. назначенъ чиновникомъ за оберъ-прокурорскимъ столомъ, сверхъ комплекта, во 2-е отдѣленіе 5 д-та Правительствующаго Сената, съ откомандированіемъ къ исправленію должности подольскаго

губернскаго прокурора; въ 1876 г. назначенъ прокуроромъ Новгородскаго окружнаго суда; въ 1881 г.—членомъ Варшавской судебной палаты, а въ 1892 г.—волынскимъ губернаторомъ. Въ должности ковенскаго губернатора состоитъ съ 1896 г. Въ дѣйствительные статскіе совѣтники произведенъ въ 1885 г. Имѣетъ орденъ св. Владиміра 3 ст.

Леонидъ Константиновичъ Телятовскій,

Тайный Совѣтникъ,

енисейскій губернаторъ *),

Изъ дворянъ. Родился въ 1834 г. По окончаніи курса наукъ въ Демидовскомъ лицеѣ, вступилъ въ службу въ 1853 г. канцелярскимъ чиновникомъ въ СПб. казенную палату; въ слѣдующемъ году опредѣленъ помощникомъ столоначальника, а затѣмъ столоначальникомъ; въ 1857 г. назначенъ въ бывшій провіантскій департаментъ въ число чиновниковъ на усиленіе положенныхъ; въ томъ же году опредѣленъ здѣсь столоначальникомъ, а въ 1861 г.—старшимъ столоначальникомъ; въ 1864 г. назначенъ старшимъ столоначальникомъ главнаго интендантскаго управл.; въ 1871 г.—корреспондентомъ главнаго управленія государственнаго коннозаводства по Вятской губ., въ 1872 г.—чиновникомъ особыхъ порученій VI класса при главномъ интендантскомъ управленіи; въ 1873 г.—завѣдывающимъ 3-мъ отдѣленіемъ этого управленія; въ 1874 г., причисленный къ министерству внутреннихъ дѣлъ, назначенъ псковскимъ вице-губернаторомъ и корреспондентомъ государственнаго коннозаводства по Псковской губерніи; въ 1875 г. производилъ обревизованіе дѣлопроизводства Псковскаго уѣздн. полицейскаго управленія; въ 1884 г.—островскихъ уѣздныхъ полицейскихъ учрежденій и тюремнаго замка; въ 1889 г. назначенъ енисейскимъ губернаторомъ. Въ чинѣ тайнаго совѣтника состоитъ съ 1895 г. Имѣетъ орденъ св. Анны 1 ст.

*) Занималъ эту должность до 1897 г.

Михаилъ Николаевичъ Теренинъ,

Тайный Совѣтникъ,

ВЛАДИМІРСКІЙ ГУБЕРНАТОРЪ.

Изъ дворянъ. Родился въ 1839 г. Въ службу вступилъ въ 1856 г. въ 4 резервный дивизіонъ л.-гв. конная полка унтеръ-офицеромъ. Въ 1861 г. избранъ кандидатомъ къ мировому посреднику Буинскаго уѣзда Симбирской губерніи; въ 1863 г. вышелъ изъ военной службы въ отставку съ чиномъ штабсъ-ротмистра; въ 1865 году избранъ депутатомъ дворянства отъ Буинскаго уѣзда и опредѣленъ мировымъ посредникомъ 1 участка того же уѣзда; въ слѣдующемъ году избранъ буинскимъ уѣзднымъ предводителемъ дворянства, а въ 1871 г.—симбирскимъ губернскимъ (въ послѣдней должности пробылъ до 1887 г.). Въ 1873 г. пожалованъ въ званіе камергера Двора Его Императорскаго Величества. Въ 1887 г. назначенъ симбирскимъ губернаторомъ, а въ 1893 г.—владимірскимъ. Въ чинѣ тайнаго совѣтника состоитъ съ 1889 г. Имѣетъ орденъ св. Владиміра 2 ст.

Графъ Владиміръ Ѳедоровичъ Тизенгаузенъ,

Дѣйствительный Статскій Совѣтникъ,

ЭРИВАНСКІЙ ГУБЕРНАТОРЪ.

Изъ дворянъ Эстляндской губ. Родился въ 1844 г. Окончивъ курсъ въ Дерптскомъ (нынѣ Юрьевскомъ) университетѣ по юридическому факультету со степенью кандидата, вступилъ въ службу 1 декабря 1868 г. въ Закавказскій край и. д. младшаго чиновника особыхъ порученій при кутаисскомъ военномъ губернаторѣ. Въ 1870 году назначенъ старшимъ чиновникомъ, а также завѣдывающимъ дѣлами Кутаисскаго правленія женскаго благотворительнаго общества св. Нины. Въ 1871 году—и. д. правителя канцеляріи военнаго губернатора. Въ 1876 году назначенъ сигнахскимъ уѣзднымъ начальникомъ. Въ 1878 г., за участіе въ отраженіи возмутившихся лезгинъ въ 1877 г., пожалованъ орденомъ св. Анны 2 ст. съ мечами. Пробывъ въ Сигнахъ болѣе 12 лѣтъ, назначенъ въ 1888 г. Ахалцыхскимъ уѣзднымъ начальникомъ, а въ 1890 году также почетнымъ смотрителемъ Ахалцыхскаго городскаго училища. Въ этомъ же году назначенъ эриванскимъ вице-губернаторомъ. Въ 1892 г.—тифлисскимъ вице-губернаторомъ, и съ 1896 года занимаетъ постъ эриван. губернатора. Имѣетъ орденъ св. Станислава 1 ст.

Евграфъ Филипповичъ Тихановъ,

Генералъ-Маіоръ,

ЧЕРНОМОРСКІЙ ГУБЕРНАТОРЪ.

Изъ дворянъ Войска Донскаго. Родился 10 декабря 1837 г. Окончивъ курсъ въ отдѣленіи восточныхъ языковъ при Новочеркасской гимназіи, произведенъ 26 мая 1858 г. въ урядники и назначенъ военнымъ переводчикомъ восточныхъ языковъ кавказской арміи, а затѣмъ переводчикомъ при командующемъ войсками Прикаспійскаго края. Произведенный въ 1861 г., за отличіе противъ горцевъ, въ сотники, назначенъ письменнымъ переводчикомъ при управленіи Андійскаго округа; въ томъ же году награжденъ, за отличіе противъ горцевъ, орденомъ св. Станислава 3 ст. съ мечами и бантомъ, а въ 1863 году орденомъ св. Анны 3 ст. съ мечами и бантомъ. Въ 1864 году назначенъ помощникомъ начальника Андійскаго округа; въ слѣдующемъ году—старшимъ адъютантомъ управленія военнаго начальника Западнаго Дагестана. Въ 1867 году—помощникомъ начальника Аварскаго округа, съ оставленіемъ въ Войскѣ Донскомъ. Въ 1876 г.—помощ. военнаго начальника Запад. Дагестана; въ 1878 г.—начальникомъ Аварскаго округа и награжденъ за отличіе золотою саблею съ надписью „за храбрость". Въ 1883 г. назначенъ начальникомъ Гунибскаго округа; въ 1884 г.—помощ. военнаго губернатора Дагестанской области; въ 1896 году—черноморскимъ губернаторомъ. Въ чинѣ генералъ-маіора съ 1888 года. Имѣетъ орденъ св. Анны 1 ст. Числится по армейской кавалеріи.

Германъ Августовичъ Тобизенъ,

Тайный Совѣтникъ,

ГОФМЕЙСТЕРЪ ВЫСОЧАЙШАГО ДВОРА, ХАРЬКОВСКІЙ ГУБЕРНАТОРЪ.

Изъ дворянъ. Родился въ 1846 г. Окончилъ въ 1865 г. курсъ въ Имп. училищѣ правовѣдѣнія, вступилъ въ службу во 2 отдѣленіе 5 департамента Правительствующаго Сената и вскорѣ назначенъ и. д. временнаго судебнаго слѣдователя въ Калужской губ., а въ 1866 году занялъ должность члена калужской палаты уголовнаго и гражданскаго суда. Въ концѣ слѣдующаго года причисленъ къ министерству юстиціи и откомандированъ въ Виленскую палату уголовнаго и гражданскаго суда для участія въ рѣшеніи дѣлъ на правахъ члена; въ 1868 г. назначенъ товарищемъ прокурора Калужскаго окружнаго суда; въ 1869 году снова причисленъ къ м-ву юстиціи и, съ Высочайшаго соизволенія, временно назначенъ чиновникомъ особыхъ порученій при генералъ-губернаторѣ Великаго Княжества Финляндскаго. В 1870 г. Т. перешелъ на службу въ м-во внутрен. дѣлъ и откомандированъ въ распоряженіе калужскаго губернатора; спустя 2 года, назначенъ лифляндскимъ вице-губернаторомъ и вскорѣ пожалованъ званіемъ камергера Высочайшаго Двора. Въ этой должности оставался до 1880 г., когда занялъ пость томскаго губернатора. Въ 1883 г. вызванъ въ Петербургъ, гдѣ участвовалъ, по приказанію Е. И. В. Государя Наслѣдника Цесаревича,

нынѣ благополучно царствующаго Государя Императора, въ подготовительной коммиссіи для составленія смѣты расходовъ на 1894 годъ по сооруженію Сибирской ж. д. и связанныхъ съ нею вспомогательныхъ предпріятій; въ подготовительной коммиссіи по опредѣленію общихъ положеній для земельнаго устройства крестьянъ на казенныхъ земляхъ Сибири; въ коммиссіи, образованной при кабинетѣ Его Вел. для выработки положенія о поземельномъ устройствѣ крестьянъ Алтайскаго горнаго округа; въ совѣщаніяхъ при министерствѣ внутреннихъ дѣлъ по вопросамъ объ упорядоченіи переселенческаго движенія и о разсмотрѣніи новыхъ штатовъ для губернскихъ учрежденій въ губерніяхъ Тобольской, Томской, Енисейской и Иркутской; въ коммиссіи, созванной при м-вѣ государственныхъ имуществъ, для изысканія мѣръ къ борьбѣ съ вредными въ сельскомъ хозяйствѣ насѣкомыми. Вмѣстѣ съ тѣмъ, Т. былъ данъ первый толчекъ вопросамъ объ уничтоженіи тѣлеснаго наказанія по отношенію къ женщинамъ-бродягамъ и о прекращеніи ссылки въ Западную Сибирь. Въ 1895 г. Т. Всемилостивѣйше повелѣно быть харьковскимъ губернаторомъ; въ томъ же году пожалованъ въ гофмейстеры Двора Его Императорскаго Величества. Имѣетъ орденъ св. Владиміра 2 ст. и прусскій рыцарскій крестъ св. Іоанна Іерусалимскаго

Графъ Сергѣй Александровичъ Толь,

Егермейстеръ Двора Его Императорскаго Величества,

С.-ПЕТЕРБУРГСКІЙ ГУБЕРНАТОРЪ.

Фамилія Толь принадлежитъ къ числу древнѣйшихъ дворянскихъ домовъ въ Европѣ и происходитъ отъ графовъ Голландскихъ. Въ Прибалтійскій край фамилія эта переходитъ въ началѣ 18 столѣтія съ переселеніемъ одного изъ Толей на островъ Эзель. Графъ-внукъ извѣстнаго Толя, возведеннаго за свои заслуги сначала въ баронское, а затѣмъ въ графское достоинство. По окончаніи курса въ Императорскомъ училищѣ правовѣдѣнія съ чиномъ 9-го класса, въ 1870 г. опредѣленъ на службу въ департаментъ министерства юстиціи и командированъ въ Виленскую палату уголовнаго и гражданскаго суда. Въ томъ же году опредѣленъ помощникомъ секретаря ликвидаціонной экспедиціи при 1-мъ отдѣленіи 3-го департамента Правительств. Сената. Въ 1871 г., согласно собственному желанію, причисленъ къ департаменту министерства юстиціи. Въ 1872 г. назначенъ помощникомъ столоначальника законодательнаго отдѣленія департамента министерства юстиціи. Въ слѣдующемъ году командированъ для занятій, въ распорядит. отдѣленіе министерства юстиціи, а затѣмъ, для занятій въ распоряженіе оберъ-прокурора 1-го департамента Правительствующаго Сената. Въ 1874 г. пожалованъ въ званіе камеръ-юнкера Двора Его Императорскаго Величества и опредѣленъ помощникомъ оберъ-секретаря 1-го департамента

Правительств. Сената; въ томъ же году и въ слѣдующемъ командированъ нѣсколько разъ въ распоряженіе министра юстиціи на время обозрѣнія имъ судебныхъ учрежденій въ Царствѣ Польскомъ. Въ 1877 г. назначенъ чиновникомъ особыхъ порученій 6-го класса при министрѣ юстиціи и командированъ въ законодательное отдѣленіе министерства. Въ томъ же году назначенъ редакторомъ законодательнаго отдѣленія. Въ 1878 г. назначенъ и. д. юрисконсульта при министерствѣ юстиціи. Въ томъ же году ему поручено временное управленіе законодательнымъ отдѣленіемъ. Въ 1880 г. назначенъ помощникомъ статсъ-секретаря государственнаго совѣта и командированъ для занятій въ отдѣленіе законовъ. Въ слѣдующемъ году переведенъ для занятій въ отдѣленіе гражданскихъ и духовныхъ дѣлъ. Въ 1882 г. переведенъ юрисконсультомъ при министерствѣ юстиціи и назначенъ состоять членомъ отъ министерства юстиціи въ особомъ совѣщаніи, образованномъ при министерствѣ финансовъ, по дѣлу о ликвидаціи Тамб.-Саратовской желѣзной дороги. Въ 1883 г. пожалованъ въ званіе камергера Двора Его Императорскаго Величества. Въ 1886 г. назначенъ членомъ консультаціи при министерствѣ юстиціи. Въ томъ же году министромъ юстиціи возложено на него исполненіе нѣкоторыхъ обязанностей по I-му департаменту Правительствующаго Сената, на правахъ товарища оберъ-прокурора. Въ 1889 г. Всемилостивѣйше повелѣно быть въ должности егермейстера. Въ 1889 г. Высочайшимъ указомъ назначенъ с.-петербургскимъ губернаторомъ, а въ 1894 г., Всемилостивѣйше повелѣно быть егермейстеромъ Двора Его Императорскаго Величества. Имѣетъ орденъ св. Станислава 1-й ст. Изъ иностранныхъ: прусскій-Короны 2-й степ. со звѣздою; датскій-Даннеброга-Командорскій крестъ 1-го класса; французскій-Почетнаго Легіона Командорскій крестъ 1-го класса, виртембергскій-Фридриха большой крестъ. и. мн. др. Числится: почетнымъ мировымъ судьею по Царскосельскому уѣзду С.-Петербургской губерніи и Михайловскому уѣзду Рязанской губерніи и директоромъ Михайловскаго отдѣленія общества попечительнаго о тюрьмахъ и почетнымъ членомъ многихъ благотворительныхъ обществъ. На долю графа выпала трудная задача введенія въ губерніи земскаго положенія 1890 года и института земскихъ начальниковъ, внесшихъ совершенно новое начало въ жизнь земскихъ губерній и крестьянской деревенской среды. За время управленія С.-Петербургскою губерніею, графъ С. А. Толь много положилъ труда на улучшеніе санитарнаго состоянія губерніи, такъ при немъ возникло вновь 12 больницъ. Благодаря его же иниціативѣ, возникло общество для борьбы съ проказою. Его же стараніями, въ губерніи учрежденъ округъ Императорскаго Россійскаго общества спасанія на водахъ, въ коемъ онъ нынѣ состоитъ предсѣдателемъ окружнаго управленія.

Левъ Павловичъ Томара,

Тайный Совѣтникъ.

ГОФМЕЙСТЕРЪ ДВОРА ЕГО ИМПЕРАТОРСК. ВЕЛИЧЕСТВА, КІЕВСКІЙ ГУБЕРНАТОРЪ.

Изъ дворянъ. Родился въ 1839 г. Образованіе получилъ въ Николаевскомъ училищѣ гвардейскихъ юнкеровъ, откуда, по выдержаніи экзамена, вступилъ въ 1856 г. прапорщикомъ л.-гв. въ преображенскій полкъ; въ 1866 г. утвержденъ въ должности мироваго посредника 1-го участка Золотоношскаго уѣзда; въ 1868 г. избранъ членомъ Полтавской губернской земской управы; въ слѣдующемъ году избранъ почетнымъ мировымъ судьею Золотоношскаго мироваго округа; въ 1870 г. утвержденъ предсѣдателемъ Полтавской губернской земской управы; въ 1872 г. Полтавскимъ губернскимъ земскимъ собраніемъ избранъ почетнымъ попечителемъ Лубенской гимназіи, объ эти должности занималъ до 1879 г., когда былъ назначенъ харьковскимъ вице-губернаторомъ; въ 1881 г. пожалованъ въ званіе камергера Двора Его Императорскаго Величества и назначенъ сначала смоленскимъ, а затѣмъ волынскимъ губернаторомъ. Кіевскимъ губернаторомъ состоитъ съ 1885 г., въ 1886 г. назначенъ почетнымъ мировымъ судьею Кіевскаго округа; въ томъ же году участвовалъ въ трудахъ международнаго тюремнаго конгреса въ С.-Петербургѣ; въ 1888 г. ему Всемилостивѣйше повелѣно быть въ

должности гофмейстера Двора Его Императорскаго Величества; въ 1891 г. произведенъ въ тайные совѣтники; въ 1893 г. пожалованъ въ гофмейстеры Двора Его Императорскаго Величества; въ томъ же году состоялъ членомъ коммиссіи для пересмотра устава о народномъ продовольствіи. Имѣетъ орденъ св. Владиміра 2 ст. и черногорскій—кн. Даніила 1 ст.

Петръ Ивановичъ Томичъ,

Генеральн. Штаба Генералъ-Лейтенантъ,

ВОЕННЫЙ ГУБЕРНАТОРЪ КАРССКОЙ ОБЛАСТИ.

Изъ дворянъ Саратовской губ. Родился 11 декабря 1838 г. Окончивъ курсъ въ Константиновскомъ кадетскомъ корпусѣ и Николаевской академіи генеральнаго штаба (по первому разряду), назначенъ въ 1863 году на службу въ главный штабъ кавказской арміи. Въ 1864 г. назначенъ состоять для особыхъ порученій по части генеральнаго штаба въ штабъ войскъ Дагестанской области. Въ 1865 г —старшимъ помощ. старшаго адъютанта окружнаго штаба Кавказскаго военнаго округа. Въ 1868 г.—стар. адъют. этого штаба. Въ 1870 году—начальникомъ штаба мѣстныхъ войскъ Закавказскаго края. Въ 1876 году—главнымъ инспекторомъ военно-грузинской дороги. Въ 1878 году—начальникомъ штаба мѣстныхъ войскъ Кавказскаго военнаго округа; въ томъ же году назначенъ состоять для особыхъ порученій при Его Императорскомъ Высочествѣ Главнокомандовавшемъ Кавказскою арміею, а въ слѣдующемъ году назначенъ состоять въ распоряженіи Его Высочества. Въ 1880 г.—и. д. начальника Кавказскаго почтоваго округа. Съ 1883 г. занимаетъ постъ военнаго губернатора Карсской области. Имѣетъ орденъ св. Анны 1 ст. и персидскій орденъ Льва и Солнца.

Дмитрій Ѳедоровичъ Треповъ,

Полковникъ.

и. д. московскаго оберъ-полиціймейстера.

Изъ дворянъ СПб. губ. Род. въ 1855 г. Окончивъ курсъ въ Пажескомъ Его Императорскаго Величества корпусѣ по первому разряду, вступилъ въ службу въ 1874 г. л.-гв. въ Конный полкъ, въ рядахъ котораго участвовалъ въ русско-турецкой войнѣ 1877—78 гг. Въ эту кампанію Т. былъ раненъ подъ Телишемъ. Возвратившись въ Петербургъ, Т. продолжалъ служить л.-гв. въ Конномъ полку, проходя различныя должности до помощника командующаго полкомъ включительно. Именнымъ Высочайшимъ указомъ отъ 12 сентября 1896 г. Т. назначенъ и. д. московскаго оберъ-полиціймейстера, съ зачисленіемъ по армейской кавалеріи.

Федоръ Федоровичъ Треповъ,

Генералъ-Маіоръ,

волынскій губернаторъ.

Изъ дворянъ СПб. губ. Родился 13 мая 1854 г. Образованіе получилъ въ Пажескомъ Его Императорскаго Величества корпусѣ; въ 1867 г. зачисленъ въ пажи къ Высочайшему Двору, съ опредѣленіемъ въ комплектъ; въ 1871 г. переведенъ въ спеціальные классы пажескаго корпуса; въ 1873 г. произведенъ въ камеръ-пажи и въ томъ же году—въ корнеты л.-гв. коннаго полка; въ 1877 г. назначенъ адъютантомъ къ командующему войсками Оренбургскаго военнаго округа съ переводомъ въ Оренбургское казачье войско есауломъ; въ томъ же году прикомандированъ къ 1-му Волгскому казачьему полку, входящему въ составъ дѣйствующаго на кавказско-турецкой границѣ корпуса. Въ 1878 г. за отличіе въ дѣлахъ противъ турокъ съ 6 по 13 августа 1877 г. въ азіатской турціи награжденъ орденомъ св. Анны 3 ст. съ мечами и бантомъ, за дѣла съ 20 по 22 сентября 1877 года—орд. св. Владиміра 4 ст. съ мечами и бантомъ; въ томъ же году назначенъ въ распоряженіе командующаго дѣйствующимъ корпусомъ на Кавказѣ, затѣмъ командированъ въ распоряженіе Императорскаго Россійскаго комиссара въ Болгарію, съ оставленіемъ въ Оренбургскомъ казачьемъ войскѣ и съ сохраненіемъ занимаемой должности и назначенъ оберъ-офицеромъ для порученій къ командующему оккупаціонными войсками въ

княжествѣ Болгарскомъ. Въ 1879 г. награжденъ за отличія въ дѣлахъ противъ турокъ въ Азіатской турціи 1, 2 и 3 октября 1877 г. орденомъ св. Станислава 2 ст. съ мечами; въ томъ же году командированъ въ распоряженіе временнаго харьковскаго генералъ-губернатора, а спустя два года—назначенъ военнымъ чиновникомъ особыхъ порученій при кіевскомъ, подольскомъ и волынскомъ генералъ-губернаторѣ; въ 1892 г. назначенъ вице-губернаторомъ Уральской области; въ томъ же году избранъ почетнымъ мировымъ судьею Литинскаго округа, Подольской губерніи; въ 1894 г. командированъ въ Уильское поселеніе и г. Темиръ для обозрѣнія Темирскаго уѣзднаго управленія, ознакомленія съ состояніемъ стедныхъ ярмарокъ Уильской и Темирской и пр. Въ томъ же году назначенъ вятскимъ губернаторомъ, съ производствомъ за отличіе въ генералъ-маіоры и съ оставленіемъ по армейской кавалеріи. Въ 1896 г. назначенъ волынскимъ губернаторомъ. Кромѣ указанныхъ боевыхъ знаковъ отличій, имѣетъ орденъ св. Станислава 1 ст. Почетный гражданинъ г. Вятки. Числится по армейской кавалеріи.

Князь Николай Николаевичъ Трубецкой,

Генералъ-Лейтенантъ,

МИНСКІЙ ГУБЕРНАТОРЪ.

Изъ дворянъ Тверской губерніи. Родился 27 августа 1837 г. Образованіе получилъ въ 1 Московской гимназіи; окончивъ курсъ, вступилъ въ службу въ 1856 г. унтеръ-офицеромъ въ Полтавскій пѣхотный полкъ, въ 1858 г. произведенъ въ прапорщики и назначенъ полковымъ адъютантомъ; въ 1860 г. переведенъ въ Оренбургское казачье войско хорунжимъ; въ слѣдующемъ г. зачисленъ въ Оренбург. казачій № 3 полкъ, прикомандированъ къ управленію командовавшаго башкирскимъ войскомъ и назначенъ старшимъ адъютантомъ этого управленія, въ 1862 г. назначенъ и. д. командующаго башкирскимъ войскомъ, а въ слѣдующемъ году испр. долж. помощника завѣдывающаго башкирами; въ 1864 г. прикомандированъ для письменныхъ занятій къ инспекторскому департаменту военнаго министер.; въ 1865 г. назначенъ для особыхъ порученій къ спб. военному генералъ-губернатору, съ переводомъ л.-гв. въ Гусарскій Его Величества полкъ штабсъ-ротмистромъ; въ 1866 г. опредѣленъ для особыхъ порученій къ начальнику главнаго штаба, а затѣмъ чиновникомъ для особыхъ порученій VI класса при военномъ министрѣ; въ 1874 г. назначенъ членомъ учрежд. при военномъ министрѣ коммиссіи для распредѣленія пособій; въ 1875 г. ему поручено управленіе особою канцеляріею для пріема просителей и

разбора подаваемыхъ военному министру прошеній; въ 1878 г. назначенъ чиновникомъ особыхъ порученій V класса при военномъ министрѣ. Въ должности минскаго губернатора состоитъ съ 1886 г.; въ 1888 г. назначенъ почетнымъ мировымъ судьею Борисовскаго округа. Чиномъ генералъ-лейтенанта пожалованъ въ 1891 г. Имѣетъ орденъ Бѣлаго Орла и иностранные: прусскій-Короны 2 ст. и австрійскій-Желѣзной Короны командорскій крестъ.

Александръ Николаевичъ Трубниковъ,

Въ званіи камергера Двора Его Императорскаго Величества, Дѣйствительный Статскій Совѣтникъ,

ОРЛОВСКІЙ ГУБЕРНАТОРЪ.

Изъ потомственныхъ дворянъ. Родился въ 1852 г. Воспитывался въ Пажескомъ Его Императорскаго Величества корпусѣ, откуда въ 1870 г. вступилъ въ службу корнетомъ л.-гв. въ Уланскій полкъ; въ 1873 г. назначенъ завѣдывающимъ школою солдатскихъ дѣтей, въ слѣдующемъ году полковымъ адъютантомъ; былъ въ походѣ противъ турокъ въ войну 1877—1878 гг.; во время кампаніи находился въ составѣ плевенскаго отряда обложенія съ 6 до 26 октября и въ составѣ западнаго отряда съ 26 октября съ 1877 г. до 6 января 1878 г., участвовалъ въ дѣлахъ съ непріятелемъ во время второго періода компаніи въ сраженіи при Горномъ-Дубнякѣ и взятіи въ плѣнъ всего непріятельскаго отряда, при взятіи Телишской укрѣпленной позиціи со всѣмъ гарнизономъ, при занятіи г. Орханіе и Варчешской позиціи, перешелъ Балканы, въ сраженіи при д. Ташкменѣ, въ трехдневномъ бою подъ Филиппополемъ, при взятіи этого города и окончательномъ пораженіи арміи Сулеймана-паши и во многихъ другихъ дѣлахъ, за боевыя отличія въ которыхъ награжденъ орденами св. Станислава 3 степ. съ мечами и бантомъ, св. Владиміра 4 ст. съ мечами и бантомъ и св. Анны 3 ст. съ мечами и бантомъ; въ 1878 г. командированъ въ С.-Петербургъ для при-

готовленія письменныхъ свѣдѣній на нижнихъ чиновъ, подлежащихъ увольненію въ запасъ, въ 1880 г., по увольненію изъ военной службы опредѣленъ чиновникомъ особыхъ порученій VI класса, въ 1883 г. командированъ для содѣйствія члену совѣта министра внутреннихъ дѣлъ т. с. Веселкину при ревизіи имъ дѣлопроизводства канцеляріи министра внутр. дѣлъ; въ 1887 г. избранъ въ кандидаты къ спб. уѣздному предводителю дворянства и почетнымъ мировымъ судьею С.-Петербургскаго уѣзда; въ 1890 г. — с.-петербургскимъ уѣзднымъ предводителемъ дворянства, въ слѣдующемъ году—предсѣдателемъ съѣзда миров. судей С.-Петербургскаго уѣзда и награжденъ чиномъ дѣйствительнаго статскаго совѣтника; въ 1893 г. пожалованъ въ званіе камергера Двора Его Императорскаго Величества. На должность орловскаго губернатора назначенъ въ 1894 г. Въ 1895 г. избранъ почетнымъ членомъ Орловскаго губернскаго попечительства дѣтскихъ пріютовъ. Имѣетъ орденъ св. Станислава 1 ст. и иностранныя серб[illegible]ій—Тажова 5 ст., бухарскій Золотой Звѣзды 1 ст. и румынскій-Желѣзный Крестъ за переходъ черезъ Дунай.

Владиміръ Филипповичъ Тхоржевскій,

Тайный Совѣтникъ,

ЛЮБЛИНСКІЙ ГУБЕРНАТОРЪ.

Изъ дворянъ. Родился въ 1841 г. По окончаніи курса въ Императорскомъ Московскомъ университетѣ со степенью кандидата, опредѣленъ на службу въ 1864 г. въ статсъ-секретаріатъ Царства Польскаго сверхъ штата, съ откомандированіемъ для занятій въ б. учредительный комитетъ, затѣмъ причисленъ для занятій при Красноставской коммиссіи по крестьянскимъ дѣламъ; въ слѣдующемъ году назначенъ коммисаромъ въ эту коммиссію, а въ 1867 г.—коммисаромъ Замостьевскаго уѣзда; Люблинской губерніи въ 1871 г. причисленъ къ министерству внутреннихъ дѣлъ; въ 1880 году назначанъ непремѣннымъ членомъ Ломжинскаго губернскаго по крестьян. дѣламъ присутствія; въ 1883 г.—петроковскимъ вице-губернаторомъ; въ 1885 г.—сувалкскимъ губернаторомъ. Въ должности люблинскаго губернатора состоитъ съ 1886 г. Чиномъ тайнаго совѣтника пожалованъ въ 1894 году. Имѣетъ орденъ св. Владиміра 2 ст.

Павелъ Фридриховичъ Унтербергеръ,

Генералъ-Лейтенантъ,

ВОЕННЫЙ ГУБЕРНАТОРЪ ПРИМОРСКОЙ ОБЛАСТИ.

Изъ дворянъ Симбирской губ. Родился 9 августа 1842 года. Окончивъ курсъ въ Николаевскомъ инженерномъ училищѣ и Николаевской инженер академіи по первому разряду, командированъ въ 1864 г. въ распоряженіе начальника инженеровъ Восточной Сибири, гдѣ былъ дѣлопроизводителемъ окружнаго инженернаго управленія Восточно-Сибирскаго военнаго округа. Въ 1875 г. назначенъ штабъ-офицеромъ для особыхъ порученій при этомъ окружномъ инженерномъ управленіи; въ 1877 г.—предсѣдателемъ Иркутскаго временно-тюремнаго комитета; въ 1878 г.—завѣдывающимъ инженерною частью округа; въ 1881 году—исправляющій должность начальника инженеровъ округа; въ 1884 году—и. д. завѣдывающаго инженерною частью Приамурскаго военнаго округа. Въ 1888 г., произведенный въ ген.-маіоры, переименованъ въ начальники инженеровъ того же округа. Въ томъ же году назначенъ военнымъ губернаторомъ Приморской области. Числится по инженерному корпусу. Имѣетъ орденъ св. Анны 1 ст.

Иванъ Ильичъ Чепелевскій,

Дѣйствительный Статскій Совѣтникъ,

ВИЛЕНСКІЙ ГУБЕРНАТОРЪ.

Изъ дворянъ Калужской губ. Родился въ 1842 г. Окончивъ курсъ въ первомъ Московскомъ кадетскомъ корпусѣ, вступилъ въ службу 30 іюня 1862 г. подпоручикомъ въ 8-й стрѣлковый баталіонъ и вскорѣ переведенъ прапорщикомъ въ 6 артиллерійскую бригаду; въ 1863 г. переведенъ въ батарейную батарею 11 артиллерійской бригады. Оставивъ въ 1864 г., за болѣзнью, военную службу, зачисленъ въ 1868 г. въ распоряженіе главнаго начальника Сѣверо-Западнаго края, съ откомандированіемъ для занятій во временную комиссію по крестьянскимъ дѣламъ; въ 1869 г. назначенъ мировымъ посредникомъ 1 участка Виленскаго уѣзда; въ 1873 г. предсѣд. Лидскаго уѣзднаго мироваго съѣзда и зачисленъ состоящимъ при министер. внутреннихъ дѣлъ; въ 1875 г. назначенъ лидскимъ уѣзднымъ предводит. дворянства, въ 1878 г.—почетнымъ мировымъ судьею Лидскаго судебно-мироваго округа; въ 1881 г. участвовалъ въ трудахъ коммиссіи, учрежд. по Высочайшему повелѣнію для выясненія вредныхъ сторонъ экономической дѣятельности евреевъ въ Виленской губерніи; въ томъ же году назначенъ членомъ отъ правительства въ Виленское губернское по крестьянскимъ дѣламъ присутствіе; въ 1882 г., сверхъ того, членомъ губернскихъ по воинской повинности и по городскимъ дѣламъ присутствій и училищнаго

совѣта Виленской дирекціи народныхъ училищъ; въ томъ же году приглашенъ въ Петербургъ къ участію въ занятіяхъ коммиссіи по устройству быта чиновниковъ сѣверо-западныхъ губерній. Въ 1886 г. назначенъ почетнымъ мировымъ судьею Виленскаго судебно-мирового округа; въ 1890 г.—вилен. уѣзднымъ предводителемъ дворянства и предсѣдателемъ Лидскаго съѣзда мировыхъ посредниковъ; въ 1894 г.—виленскимъ вице-губернаторомъ. Нынѣшній постъ занимаетъ съ 1896 г. Имѣетъ орденъ св. Владиміра 3 ст.

Михаилъ Яковлевичъ Шаликовъ,

Генеральнаго Штаба Генералъ-Лейтенантъ,

КУТАИССКІЙ ВОЕННЫЙ ГУБЕРНАТОРЪ.

Изъ дворянъ Ставропольской губ. Родился 12 ноября 1831 г. Окончивъ курсъ въ Петровскомъ Полтавскомъ кадетскомъ корпусѣ и Императорской академіи генеральнаго штаба, причисленъ въ 1858 году къ генеральному штабу и назначенъ въ главный штабъ Кавказской арміи. Въ 1859 году назначенъ состоять для особыхъ порученій при штабѣ войскъ Кубанской области по части генеральнаго штаба. Въ 1861 г.—старшимъ адъютантомъ при томъ же штабѣ; въ томъ же году, за отличіе въ дѣлахъ противъ горцевъ, пожалованъ орденами св. Анны 3 ст. съ мечами и бантомъ, св. Станислава 2 ст. съ Императорскою Короною и мечами. Въ 1863 г. назначенъ начальникомъ дивизіоннаго штаба 40 пѣхотной дивизіи; въ слѣдующемъ году—оберъ-квартирмейстеромъ мѣстныхъ войскъ Кубанской области. Въ 1865 году — начальникомъ дивизіоннаго штаба 19 пѣхотной дивизіи и пожалованъ орденомъ св. Анны 2 ст. съ мечами. Въ 1866 г. произведенъ за отличіе въ полковники. Въ 1869 г. пожалованъ орденомъ св. Анны 2 ст. съ мечами и Императорскою Короною. Въ 1874 г.—назначенъ командиромъ 75 пѣхотнаго Севастопольскаго полка; въ томъ же году назначенъ помощникомъ начальника штаба Кавказскаго военнаго округа, съ переводомъ въ генеральный штабъ. Произведенный въ 1875 году въ генералъ-маіоры,

назначенъ въ 1877 г. начальникомъ штаба Кавказскаго военнаго округа, а затѣмъ командированъ въ дѣйствовавшій корпусъ на Кавказско-Турецкой границѣ для и. д. генерала для порученій при Главнокомандовавшемъ арміею. Въ 1878 году—назначенъ командующимъ сводною бригадою изъ Кутаисской и Гурійской пѣшихъ дружинъ, а затѣмъ—въ распоряженіе Его Императорскаго Высочества, Главнокомандовавшаго дѣйствовавшею арміею. За отличія въ дѣлахъ пожалованъ орденами св. Станислава 1 ст. и св. Анны 1 ст. съ мечами. Въ 1880 г. назначенъ эриванскимъ губернаторомъ, съ оставленіемъ въ генеральномъ штабѣ. Произведенный въ 1886 г. въ ген.-лейтенанты, назначенъ въ 1890 г. кутаисскимъ военнымъ губернаторомъ. Имѣетъ орденъ Бѣлаго Орла и иностранные: персидскій—Льва и Солнца и италіанскій—Короны 6. крестъ.

Князь Георгій Дмитріевичъ Шервашидзе,

Дѣйствительный Статскій Совѣтникъ,

КЪ ЗВАНІЮ КАМЕРГЕРА ДВОРА ЕГО ИМПЕРАТОРСКАГО ВЕЛИЧЕСТВА, ТИФЛИССКІЙ ГУБЕРНАТОРЪ.

Родился въ 1847 году. Окончивъ курсъ въ Московскомъ университетѣ по юридическому факультету, вступилъ въ службу 7 ноября 1868 года въ главное управленіе Намѣстника Кавказскаго; въ слѣдующемъ году назначенъ чиновникомъ особыхъ порученій VII класса при начальникѣ главнаго управленія Намѣстника Кавказскаго. Въ 1871 году пожалованъ въ званіе камеръ-юнкера Двора Его Императорскаго Величества. Въ 1875 г. назначенъ чиновникомъ особыхъ порученій VI класса при Намѣстникѣ безъ содержанія. Въ 1877 г., за отличіе, пожалованъ орденомъ св. Станислава 2 ст. съ мечами въ 1883 году назначенъ чиновникомъ особыхъ порученій VI класса безъ содержанія при главноуправляющемъ гражданскою частью на Кавказѣ; въ 1884 г.—тифлисскимъ вице-губернаторомъ. Въ 1886 г.—пожалованъ въ званіе камергера Двора Его Императорскаго Величества. Съ 1888 г. занимаетъ постъ тифлисскаго губернатора. Имѣетъ орденъ св. Станислава 1 ст. и большой офицерскій крестъ ордена Италіанской Короны.

Александръ Романовичъ Шидловскій,

Тайный Совѣтникъ,

КОСТРОМСКІЙ ГУБЕРНАТОРЪ.

Изъ дворянъ Харьковской губерніи. Родился въ 1834 г. Окончивъ курсъ въ Харьковскомъ университетѣ, по юридическому факультету со степенью кандидата правъ, опредѣленъ въ 1861 г. почет. смотрителемъ Волковскаго уѣзднаго училища; въ 1865 году, при введеніи въ дѣйствіе положенія о губернскихъ и уѣздныхъ земскихъ учрежденіяхъ, избранъ предсѣдателемъ Волковской уѣздной земской управы; въ слѣдующемъ году—членомъ Волковскаго уѣзд. училищнаго совѣта; въ 1867 г. утвержденъ предсѣдателемъ этого совѣта, пробывъ (4 трехлѣтія) почет. миров. судьею по Волковскому уѣзду (на эту должность былъ избираемъ шесть трехлѣтій подрядъ и предсѣдателемъ съѣзда мировыхъ судей Волковскаго судебно-мирового округа (3 трехлѣтія). Въ 1876 г. избранъ и утвержденъ харьковскимъ губернскимъ предводителемъ дворянства; въ этой должности пробылъ, будучи повторно избираемъ, до 1888 г., когда Ш. Всемилостивѣйше повелѣно быть орловскимъ губернаторомъ. Въ должности костромского губернатора состоитъ съ 1892 г. Чиномъ тайнаго совѣтника пожалованъ въ 1894 году. Состоя въ должности харьков. губ. предвод. дворянства, Ш. возбудилъ вопросъ объ учрежденіи государственнаго земельнаго кредита для всѣхъ сословій. По его предложенію, Харьковское губернское дворянское собраніе

возбудило по этому предмету ходатайство; подобныя же ходатайства были затѣмъ возбуждены дворянствомъ нѣкоторыхъ другихъ губ. Въ 1885 году участвовалъ въ совѣщаніи, подъ предсѣдательствомъ министра финансовъ Н. Х. Бунге, по вопросу объ учрежденіи государствен. земельнаго банка. Участвовалъ въ особомъ совѣщаніи подъ предсѣдательствомъ товарища м-ра внутреннихъ дѣлъ кн. Гагарина, по разсмотрѣнію проекта положенія о земскихъ участковыхъ начальникахъ и проекта новаго положенія о губернскихъ и уѣздныхъ земскихъ учрежденіяхъ. Неоднократно удостоивался Высочайшаго благоволенія. Имѣетъ орденъ св. Владиміра 2 ст.

Владиміръ Карловичъ Шлиппе,

Тайный Совѣтникъ.

ТУЛЬСКІЙ ГУБЕРНАТОРЪ.

Изъ дворянъ Московской губерніи, родился въ 1834 году, воспитывался въ московскомъ университетѣ. Государственную службу началъ въ 1854 году въ Верейскомъ уѣздномъ судѣ, гдѣ исполнялъ многочисленныя обязанности до 1889 года, когда назначенъ былъ симбирскимъ вице-губернаторомъ. Съ самаго начала преобразовательной реформы 1861 г. призванъ въ число мировыхъ посредниковъ. Съ 1866 г. верейскимъ земскимъ собраніемъ Ш. избранъ въ почетные мировые судьи по Верейскому уѣзду, безпрерывно семь трехлѣтій подъ рядъ; въ этомъ же году избранъ предсѣдателемъ съѣзда мировыхъ судей Верейскаго судебнаго округа, каковую обязанность Ш. несъ до назначенія его Симбирскимъ вице-губернаторомъ. Въ этотъ періодъ времени занималъ, кромѣ того, почетныя должности: смотрителя Крапивенскаго уѣзднаго училища, директора Можайскихъ богоугодныхъ заведеній, почетнаго члена московскаго совѣта дѣтскихъ пріютовъ, директора Верейскаго отдѣленія попечительнаго о тюрьмахъ комитета и почетнаго члена Общества Краснаго Креста. Состоя со дня введенія земскихъ учрежденій гласнымъ Верейскаго уѣзднаго земскаго собранія и Московскаго губернскаго, занялся изученіемъ вопроса о воспитательныхъ домахъ, всесторонне его разработалъ и выводы свои представилъ на

усмотрѣніе Московскаго губернскаго земскаго собранія. Въ 1871 г. губернск. земскимъ собраніемъ избранъ въ члены Московской губернской земской управы. Съ 1873 года Ш. избирался въ Верейскіе уѣздные предводители дворянства, въ каковой должности состоялъ въ теченіе 17 лѣтъ. За усердную службу по выборамъ дворянства въ 1874 году Всемилостивѣйше пожалованъ въ камеръ-юнкеры Двора Его Имп. Величества, а въ 1879 г.—въ званіе камергера Высоч. Двора. Въ 1883 г. Ш. за устройство храма при Верейскомъ тюрем. замкѣ, по ходатайству городскаго об-ва, Высочайше утвержденъ въ званіи почет. гражданина г. Верея. Въ дѣятельности Ш., какъ Верейскаго предводителя дворянства, выступаетъ, главнымъ образомъ, инициаторомъ въ устройствѣ школьныхъ садовъ и огородовъ при народныхъ училищахъ, начало которымъ положено при Ташировской школѣ, въ его имѣніи. Въ 1889 г. Высоч. назначенъ Симбирскимъ вице-губернаторомъ, а въ апрѣлѣ 1890 г. Екатериносл. губернаторомъ. Въ этой должности Ш. проявилъ особенную дѣятельность по борьбѣ съ засухой и основалъ здѣсь „Общество для облѣсенія степей"; много труда положено имъ также на обезпеченіе населенія продовольствіемъ. Въ Екатеринославѣ основанъ имъ пріютъ для подкидышей. Ш. впервые ввелъ въ Екатериносл. губ. совѣщанія земскихъ начальниковъ. Въ 1893 г., Высочайшимъ указомъ переведенъ Тульскимъ губернаторомъ. Здѣсь Ш. обратилъ вниманіе на угнетенное положеніе нашей кустарной промышленности и, съ цѣлью поднятія ея, основалъ „Общество для содѣйствія и развитія кустарныхъ промысловъ въ Тульской губерніи". Благодаря заботамъ Ш., устроена въ Тулѣ безплатная глазная лечебница. Состоитъ: почетнымъ гражданиномъ г. Верея, почетнымъ мировымъ судьею по Верейскому у., Московской губ., Маріупольскому, Екатеринославской губ., и Тульскому у., Тульской губ. Имѣетъ орденъ св. Владиміра 2 ст.

Борисъ Владиміровичъ Штюрмеръ,

Гофмейстеръ Двора Его Императорскаго Величества
Дѣйствительный Статскій Совѣтникъ,

ЯРОСЛАВСКІЙ ГУБЕРНАТОРЪ.

Изъ потомственныхъ дворянъ. Родился 15 іюля 1848 г. По окончаніи курса въ Императорскомъ Спб. университетѣ со степенью кандидата правъ, опредѣленъ въ 1872 г. на службу въ вѣдомство министерства юстиціи, съ откомандированіемъ для занятій въ 1 департаментъ правительствующаго Сената; черезъ 3 года назначенъ помощникомъ оберъ-секретаря этого департамента; въ 1876 г. перемѣщенъ старшимъ столоначальн. департамента министерства юстиціи; въ томъ же году назначенъ въ особый отдѣлъ уголовнаго отдѣленія для производства дѣлъ о государственныхъ преступл.; въ 1878 г.—секретаремъ экспедиціи церемоніальныхъ дѣлъ; въ слѣдующемъ году пожалованъ въ званіе камеръ-юнкера Двора Его Императорскаго Величества; въ 1881 г. назначенъ чиновникомъ особыхъ порученій VI кл. при департаментѣ министерства юстиціи; въ томъ же году назначенъ правителемъ дѣлъ экспедиціи церемоніальныхъ дѣлъ и дѣлопроизводителемъ церемоніальнаго отдѣла коронаціонной коммиссіи; въ 1883 г. переименованъ въ правители канцеляріи верховнаго церемоніймейстера; въ 1885 г. назначенъ чиновникомъ за оберъ-прокурорскимъ столомъ сверхъ комплекта въ департ. герольдіи Правительствующаго Сената; въ 1888 г. пожалованъ въ званіе

камергера Двора Его Императорскаго Величества; въ томъ же году назначенъ представителемъ придворнаго вѣдомства въ Высочайше утвержденную коммиссію для разсмотрѣнія вопросовъ о примѣненіи къ чинамъ гражданскаго вѣдомства Высочайше установленныхъ по военному вѣдомству 3 ноября 1887 г. правилъ ношенія орденовъ, медалей и другихъ знаковъ отличій. Въ 1891 г. пожалованъ въ дѣйствительные стат. совѣт. и командированъ въ Москву для участія въ распоряженіяхъ по перевозкѣ тѣла въ Бозѣ почившей Великой Княгини Александры Георгіевны; въ 1892 г. назначенъ членомъ отъ министерства Императ. Двора въ коммиссію для разсмотрѣнія вопросовъ, касающихся ношенія гражданскими чинами форменной одежды: въ томъ же году причисленъ къ министерству внутрен. дѣлъ и назначенъ предсѣдателемъ Тверской губернской земской управы. На должность новгородскаго губернатора назначенъ въ 1894 г. Въ гофмейстеры Двора Его Императорскаго Величества пожалованъ въ 1896 г. Въ этомъ же году Ш. Всемилостивѣйше повелѣно быть ярославскимъ губернаторомъ. Имѣетъ орденъ св. Анны 1 ст. и иностранные: шведскій—Полярной Звѣзды командор. креста со звѣздою, греческій—Спасителя 3 и 4 ст., саксонскій—Альбрехта офицер. кр., ольденбургскій—Петра-Фридриха-Людвига за заслуги и офицер. крестъ, персидскій—Льва и солнца 2 и 4 ст. со звѣздою, черногорскій—кн. Даніила 2 и 3 ст. со звѣздою, турецкій—Меджидіе 4 ст., французскій—Поч. Легіона кавалерскаго креста, италіанскій—св. Маврикія и Лазаря кавалер. креста, и тотъ же командорскаго креста, прусскій—Короны 2 ст. и тотъ же со звѣздою, австрійскій—Франца-Іосифа командорскаго креста и тотъ же со звѣздою, виртембергскій—Виртембергской Короны кавалерск. креста 2 ст., бельгійскій—Леопольда офицерскаго креста, японскій—Восходящаго Солнца 3 и 4 ст., нидерландскій—Дубоваго Вѣнка командорск. креста, французскій—почетнаго Легіона офицерскаго креста, румынскій—Румынской Короны командорскаго креста, монакскій—св. Карла командорскаго креста, саксенъ-альтенбургскій—командорскаго креста 2 кл., турецкій—Османіе 3 степени, сербскій—Такова 2 ст. со звѣздою и шведско-норвежскій—Полярной Звѣзды командорскаго креста 2 кл.

Александръ Платоновичъ Энгельгардтъ,

Дѣйствительный Статскій Совѣтникъ,

АРХАНГЕЛЬСКІЙ ГУБЕРНАТОРЪ.

Изъ потомственныхъ дворянъ Смоленской губерніи. Родился 14 августа 1845 года. Окончивъ курсъ въ Московскомъ университетѣ по юридическому факультету, вступилъ въ службу 9 августа 1867 года кандидатомъ на должность судебнаго слѣдователя при Смоленской палатѣ уголовнаго и гражданскаго суда. Въ слѣдующемъ году былъ избранъ смоленскимъ губ. дворянскимъ собраніемъ секретаремъ дворянства. Съ этого времени Э. въ теченіе болѣе 22 лѣтъ служилъ исключительно по выборамъ, послѣдовательно занимая должности: секретаря дворянства (два трехлѣтія), депутата дворянства (два трехлѣтія), почетнаго мироваго судьи Смоленскаго округа (18 лѣтъ), поч. мир. судьи Духовщинскаго округа, Смоленской губ. (9 л.) и Тарусскаго округа, Калужской губ. (6 лѣтъ), кандидата духовщинскаго и смоленскаго предводителя дворянства (2 трехлѣтія), члена губ. земск. управы (3 года), смоленскаго городскаго головы (12 лѣтъ), президента смоленскаго общества сельскаго хозяйства (15 лѣтъ), члена и товарища председателя Смоленскаго мѣстнаго управленія Краснаго Креста (15 лѣтъ), директора Смоленскаго попечительнаго о тюрьмахъ комитета и члена смоленскаго статистическаго комитета (18 лѣтъ), попечителя Смоленской губернской земской больницы (12 лѣтъ), председателя попечительнаго

совѣта смоленской женской гимназіи (15 л.) и Смоленской жен. прогимназіи (6 лѣтъ), предсѣдателя совѣта Смоленскаго ремесленнаго училища (12 л.), почетнаго попечителя церковно-приходскихъ школъ въ Смоленскѣ (8 лѣтъ), губернскаго и уѣзднаго земскаго гласнаго и др. Во время своей общественной службы былъ назначенъ по Высочайшему повелѣнію кандидатомъ къ временному члену особаго присутствія Правительствующаго Сената для сужденія дѣлъ о государственныхъ преступленіяхъ и былъ командированъ министромъ внутреннихъ дѣлъ для участія въ коммиссіи по ревизіи общественнаго управленія г. Орла. Въ 1890 году назначенъ казанскимъ вице-губернаторомъ. Состоя въ этой должности, участвовалъ въ коммиссіи по пересмотру городоваго положенія, а также въ коммиссіи по пересмотру продовольственнаго устава и др. Съ 1893 г. занимаетъ постъ архангельскаго губернатора. Имъ возбуждены вопросы: объ устройствѣ Пермь-Котласской и Вологодско-Архангельской ж. д., о пароходствѣ къ Печорѣ, о телеграфѣ и коммерческомъ портѣ на Мурманѣ и др. Съ 1885 г.—въ званіи камергера Двора Его Императорскаго Величества. Имѣетъ орденъ св. Анны 1 ст. и иностранные: норвежскій—св. Олафа командор. кр. 1 ст., прусскій—Короны 2 ст. и др. Литературные труды: „Очеркъ крестьянскаго хозяйства въ Казанской и другихъ среднихъ волжскихъ губерніяхъ“ (Казань 1892 г.); „Вологодско-Двинская ж. д.“ (Архангельскъ 1893 г.); „Очеркъ путешествія на Мурманъ, Новую Землю и въ Печорскій край“ (Архангельскъ, 1894 г.); „Очеркъ путешествія въ Поморье, Корелію и Лапландію“ (Архангельскъ, 1895 г.).

Иліодоръ Александровичъ Яновичъ,

Дѣйствительный Статскій Совѣтникъ,

ПЛОЦКІЙ ГУБЕРНАТОРЪ.

Изъ дворянъ. Родился въ 1841 г. Воспитывался въ Николаевскомъ инженерномъ училищѣ и окончилъ курсъ въ Николаевской инженерной академіи съ правами перваго разряда и съ правомъ носить аксальбантъ; въ службу вступилъ въ 1854 г. кондукторомъ въ кондукторскую роту Николаевскаго инженернаго училища; въ 1861 г., по окончаніи курса въ Николаевской инженерной академіи, выпущенъ на дѣйствительную службу, съ оставленіемъ при училищѣ репетиторомъ по фортификаціи; въ 1864 г. переведенъ въ военно-инженерное управленіе кавказской арміи и отправленъ въ инспекторское отдѣленіе главнаго инженер. управленія; въ слѣдующемъ году переведенъ въ С.-Петербургскую инженерную команду, съ прикомандированіемъ къ главному инженерному управленію; въ 1868 г. прикомандированъ ко 2-й С.-Петербургской военной гимназіи для испытанія въ должности воспитателя. Въ 1867 г. уволенъ отъ службы для опредѣленія къ статскимъ дѣламъ и назначенъ мировымъ посредникомъ 1 участка Опочецкаго уѣзда; Опочецкимъ земскимъ собраніемъ избранъ въ 1868 г. въ члены Опочецкой земской управы, а въ 1869 году—въ почетные мировые судьи Опочецкаго округа; въ 1877 году избранъ Опочецкимъ уѣзднымъ предводит. дворянства предсѣдателемъ Опочецкой уѣздной земской управы,

въ 1886 г. назначенъ управляющимъ Радомскою казенною палатою, въ 1888 г. командированъ въ Ригу для составленія проекта преобразованія земскихъ обложеній въ Прибалтійскихъ губерніяхъ; въ слѣдующемъ году вызванъ въ С.-Петербургъ для участія въ коммиссіи по обсужденію этого проекта, причемъ участвовалъ также въ коммиссіи для пересмотра узаконеній о земскомъ обложеніи по вопросамъ о торговлѣ и промышленности, о земской отчетности и основаніяхъ земскаго счетоводства и объ обложеніи земель и лѣсовъ. Въ должности плоцкаго губернатора состоитъ съ 1890 г. Чиномъ дѣйствительнаго статскаго совѣтника пожалованъ въ 1888 г. Имѣетъ орденъ св. Станислава 1 ст.

ГУБЕРНСКІЕ

ПРЕДВОДИТЕЛИ ДВОРЯНСТВА.

Алексѣй Александровичъ Арсеньевъ,

Дѣйствительный Статскій Совѣтникъ,

ТУЛЬСКІЙ ГУБЕРНСКІЙ ПРЕДВОДИТЕЛЬ ДВОРЯНСТВА.

Родился въ 1849 году. Окончивъ въ 1871 году курсъ въ Московскомъ университетѣ по юридическому факультету со степенью кандидата, вступилъ въ службу 8 января 1872 г. въ д-ть министерства юстиціи, съ откомандированіемъ для занятій во 2 отдѣленіе 3 д-та Сената; съ 1874 г.—старшій помощникъ секретаря; съ 1876 г.—почетный мировой судья по Ефремовскому уѣзду, Тульской губ.; въ 1877 г. причисленъ къ министерству юстиціи; въ 1878 году назначенъ непремѣннымъ членомъ Ефремовскаго уѣзднаго по крестьянскимъ дѣламъ присутствія; съ 1880 г.—ефремовскій уѣздный предводитель дворянства; съ 1881 г. предсѣдатель ефремов. съѣзда мировыхъ судей; съ 1885 г.—тульскій губернскій предводитель дворянства. Имѣетъ орденъ св. Владиміра 3 ст.

Князь Константинъ Ивановичъ Багратіонъ-Мухранскій,

Въ д. Егермейстера Двора Его Императорскаго Величества.

ТИФЛИССКІЙ ГУБ. ПРЕДВОДИТЕЛЬ ДВОРЯНСТВА.

Окончивъ курсъ въ Пажескомъ Его Императорскаго Величества корпусѣ, вступилъ въ службу 20 августа 1854 года. Въ должности тифлисскаго губернскаго предводителя дворянства состоитъ съ 1894 г. Имѣетъ ордена св. Владиміра 3-й и 4-й ст. съ мечами, золотое оружіе съ надписью „За храбрость“ и др. знаки отличія.

Сергѣй Евгеніевичъ Бразоль,

Статскій Совѣтникъ,

ПОЛТАВСКІЙ ГУБЕРНСКІЙ ПРЕДВОДИТЕЛЬ ДВОРЯНСТВА.

Родился въ 1851 г. Окончивъ курсъ въ Харьковскомъ университетѣ по юридическому факультету, вступилъ 5 марта 1874 г. въ службу въ м-во юстиціи, съ откомандированіемъ въ 1 отдѣленіе 3 д-та Сената; въ томъ же году переведенъ на службу въ департаментъ земледѣлія и сельской промышленности; въ 1875 г.—назначенъ помощникомъ столоначальника этого департамента; въ 1877 г. командированъ въ распоряженіе главноуполномоченнаго общества Краснаго Креста въ дѣйствующую армію и за особые труды и заслуги, оказанные обществу попеченія о больныхъ и раненыхъ воинахъ, награжденъ орденомъ св. Владиміра 4 ст.; въ 1879 г. оставилъ службу и избранъ почетнымъ мировымъ судьею Ахтырскаго мироваго округа и депутатомъ отъ дворянства; съ 1880 г.—почетный мировой судья Зеньковскаго округа; съ 1881 г.—директоръ Зеньковскаго отдѣленія попечительнаго о тюрьмахъ комитета; съ 1886 г. зеньковскій уѣздный предводитель дворянства; съ 1892 г. полтавскій губернскій предводитель дворянства; съ 1893 г.—почетный попечитель Лубенской мужской гимназіи. Имѣетъ орденъ св. Владиміра 3 ст.

Баронъ Оттонъ Романовичъ Будбергъ,

ЭСТЛЯНДСКІЙ ГУБЕРН. ПРЕДВОДИТЕЛЬ ДВОРЯНСТВА.

Окончилъ курсъ въ Юрьевскомъ университетѣ со степенью кандидата. Второе трехлѣтіе состоитъ эстляндскимъ губернскимъ предводителемъ дворянства.

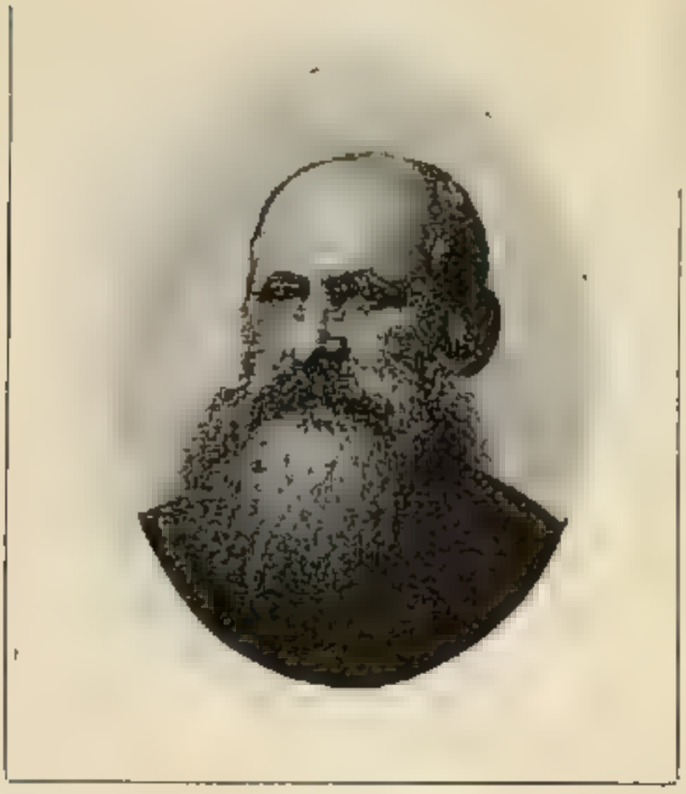

Андрей Николаевичъ Булгаковъ,

Статскій Совѣтникъ,

САМАРСКІЙ ГУБЕРН. ПРЕДВОДИТЕЛЬ ДВОРЯНСТВА *).

Родился въ 1835 г. По окончаніи курса въ 1-й Казанской гимназіи, въ службу вступилъ въ 1854 году унтеръ-офицеромъ въ бывшій сводный резервный уланскій полкъ 3-й, 4-й и 5-й лег. кавалерійскихъ дивизій, съ зачисленіемъ въ запасной 10-й вскадронъ Одесскаго уланскаго Его Высочества Герцога Нассаускаго полка. Въ 1857 году уволенъ отъ службы съ награжденіемъ чиномъ поручика. Въ 1861 г. утвержденъ кандидатомъ къ мировымъ посредникамъ по Бузулукскому уѣзду; спустя 3 года, назначенъ мировымъ посредникомъ 2 участка того же уѣзда, а въ 1866 г.—3 участка. Въ 1868 г. избранъ участковымъ миров. судьею по Бузулукскому округу, въ слѣдующемъ году — предсѣдателемъ съѣзда мировыхъ судей (обѣ должности занималъ до 1891 г.), въ 1891 году — земскимъ начальникомъ 7 участка Бузулукскаго уѣзда. Съ 1893 г. состоитъ самарскимъ губернск. предводителемъ дворянства. Имѣетъ орденъ св. Станислава 2 ст.

*) Занималъ эту должность до конца 1893 г.

Князь Борисъ Александровичъ Васильчиковъ,

Дѣйствительный Статскій Совѣтникъ,

ВЪ Д. ЦЕРЕМОНІЙМЕЙСТЕРА ДВОРА ЕГО ИМПЕРАТОРСКАГО ВЕЛИЧЕСТВА, НОВГОРОДСКІЙ ГУБ. ПРЕДВОДИТЕЛЬ ДВОРЯНСТВА.

Родился въ 1860 году. Окончивъ курсъ въ Императорскомъ училищѣ правовѣдѣнія, 28 мая 1881 г. причисленъ къ м-ву юстиціи; въ 1884 году избранъ Старорусскимъ уѣзднымъ предводителемъ дворянства; въ томъ же году пожалованъ въ званіе камеръ-юнкера; въ 1886 г. утвержденъ почет. попечителемъ церковно-приходскихъ школъ Старорусскаго уѣзда, Новгородской губерніи; въ 1889 г. назначенъ въ должность церемоніймейстера, съ 1890 года Новгородскій губернскій предводитель дворянства. Почетный гражданинъ г. Старой Руссы. Имѣетъ орденъ св. Владиміра 3 ст.

Николай Ильичъ Виноградскій,

Отставной Полковникъ,

ПОДОЛЬСКІЙ ГУБЕРН. ПРЕДВОДИТЕЛЬ ДВОРЯНСТВА.

Родился въ 1833 г. 17 марта 1851 г. вступилъ въ службу фейерверкеромъ 4 кл. въ горную № 1 батарею кавказ. гренадер. артиллерійской бригады. Въ 1854 г. произведенъ въ прапорщики и переведенъ въ дербент. артиллерійск. гарнизонъ, служилъ затѣмъ въ 18 и 20 артил. бригадахъ, участвовалъ въ дѣлахъ противъ горцевъ и за отличіе награжденъ орденомъ св. Станислава 3 ст. съ мечами. Въ 1861 г. окончилъ курсъ въ Николаевской академіи генеральнаго штаба и отправленъ въ штабъ Е. И. В. генералъ-фельдцейхмейстера. Въ 1868 г. за отличіе по службѣ награжденъ орденомъ св. Станислава 2 ст. съ мечами. Въ 1870 г. причисленъ къ генеральному штабу и назначенъ для занятій въ Кавказскій военный округъ. Въ 1871 г. назначенъ помощ. начальника войсковаго штаба Кубанскаго войска. Въ 1873 г. уволенъ отъ службы, по домашнимъ обстоятельствамъ, съ чиномъ полковника. Въ 1883 г. назначенъ ямпольскимъ уѣзднымъ предводителемъ дворянства, а съ 1894 г. состоитъ подольскимъ губернскимъ предводителемъ дворянства. Имѣетъ орденъ св. Владиміра 4 ст.

Дмитрій Ксенофонтовичъ Гевличъ,

Дѣйствительный Статскій Совѣтникъ,

ПЕНЗЕНСКІЙ ГУБ. ПРЕДВОДИТЕЛЬ ДВОРЯНСТВА.

Родился въ 1836 г. Окончивъ курсъ въ Московскомъ университетѣ со степенью кандидата, вступилъ въ службу 20 декабря 1858 года въ хозяйственный департаментъ министерства внутреннихъ дѣлъ. Въ 1860 г. перемѣщенъ въ число чиновниковъ, состоящихъ при московскомъ генералъ-губернаторѣ. Въ 1861 г. состоялъ секретаремъ Московскаго губернскаго по крестьянскимъ дѣламъ присутствія. Въ 1862 году назначенъ начальникомъ отдѣленія канцеляріи московскаго военнаго генералъ-губернатора. Въ 1865 г. оставилъ службу, а въ 1869 г. избранъ почетнымъ мировымъ судьею по Пензенскому мировому округу; съ 1875 г.—пензенскій уѣздный предводитель дворянства; съ 1878 г.—почетный попечитель благотворительныхъ заведеній, губернскаго земства и Пензенскаго реальнаго училища; съ 1887 г. пензенскій губернскій предводитель дворянства. Имѣетъ орденъ св. Анны 1 ст.

Князь Левъ Львовичъ Голицынъ,

Дѣйствительный Статскій Совѣтникъ,

ВЪ Д. ЕГЕРМЕЙСТЕРА ДВОРА ЕГО ИМПЕРАТОРСКАГО ВЕЛИЧЕСТВА, САРАТОВСКІЙ ГУБ. ПРЕДВОДИТЕЛЬ ДВОРЯНСТВА *).

1 января 1861 года вступилъ въ службу унтеръ-офицеромъ въ 13-й лейбъ-гренадерскій Эриванскій Его Величества полкъ. Въ 1864 г. зачисленъ въ Оренбургскій, нынѣ Туркестанскій, линейный баталіонъ № 3. Въ 1865 г. переведенъ въ 4-й таковой же баталіонъ, въ рядахъ котораго отличился въ дѣлахъ противъ бухарцевъ. Въ 1867 г. переведенъ въ Туркестанскій стрѣлковый баталіонъ, произведенъ въ прапорщики и награжденъ знакомъ отличія военнаго ордена 4 ст. Въ 1869 году оставилъ военную службу и избранъ гласнымъ Балашевскаго уѣзднаго земскаго собранія и Симбирскаго губернскаго земскаго собранія, а также членомъ Балашевскаго уѣзднаго училищнаго совѣта; съ 1873 по 1875 г.—балашевскій уѣздный предводитель дворянства, съ 1875 г.—почетный мировой судья по Балашевскому уѣзду; съ 1887 года—саратовскій губернскій предводитель дворянства и почетный попечитель Саратовскаго реальнаго училища; съ 1888 г.—дѣйствительный

*) Занималъ эту должность до декабря 1896 г.

членъ, а съ 1889 г.—председатель Саратовской губернской ученой архивной коммиссіи и членъ попечительнаго совѣта Саратовской женской гимназіи; съ 1889 г.—вице-президентъ Саратовскаго общества охотниковъ конскаго бѣга и въ д. егермейстера; съ 1892 г.—въ чинѣ дѣйствительнаго статскаго совѣтника. Имѣетъ орденъ св. Станислава 1 ст., медаль за покореніе Кавказа, крестъ за службу на Кавказѣ и др.

Князь Николай Дмитріевичъ Долгоруковъ,

ЧЕРНИГОВСКІЙ ГУБЕРНСК. ПРЕДВОДИТЕЛЬ ДВОРЯНСТВА.

Изъ князей Россійской Имперіи. Окончивъ курсъ Московскаго университета по историко-филологическому факультету со степенью кандидата, вступилъ въ службу 1 ноября 1883 года въ канцелярію московскаго губернатора; въ томъ же году избранъ почетнымъ мировымъ судьею по Новозыбковскому уѣзду, Черниговской губ. Въ 1885 г. избранъ участковымъ и почетнымъ мировымъ судьею по тому же уѣзду; въ 1886 г.—почетнымъ попечителемъ Новозыбковскаго реальнаго училища; въ 1888 г.—новозыбковскимъ уѣздн. предводителемъ дворянства; въ концѣ 1896 г.—черниговскимъ губернскимъ предводителемъ дворянства. Имѣетъ орденъ св. Владиміра 3 ст.

Александръ Дмитріевичъ Дурново,

Тайный Совѣтникъ,

КУРСКІЙ ГУБ. ПРЕДВОДИТЕЛЬ ДВОРЯНСТВА.

Окончивъ курсъ въ Императорскомъ училищѣ правовѣдѣнія, вступилъ въ службу 14 мая 1831 г. Въ должности курскаго губернскаго предводителя дворянства состоитъ съ 10 марта 1887 г. Почетный попечитель Курской учительской семинаріи. Имѣетъ орденъ св. Владиміра 2 ст.

Александръ Дмитріевичъ Зиновьевъ,

Отставной Гвардіи Поручикъ,

ВЪ ЗВАНІИ КАМЕРЪ-ЮНКЕРА ВЫСОЧАЙШАГО ДВОРА, СПБ. ГУБЕРНСКІЙ ПРЕДВОДИТЕЛЬ ДВОРЯНСТВА.

Родился 16 мая 1854 года. Образованіе получилъ въ СПб. университетѣ; въ службу вступилъ 31 мая 1877 года рядовымъ, на правахъ вольноопредѣляющагося 1-го разряда, лейбъ-гвардіи въ конный полкъ и 14 декабря того же года произведенъ въ корнеты; въ 1880 г. уволенъ отъ службы съ чиномъ поручика; въ 1882 г. зачисленъ въ запасъ гвардейской кавалеріи прежнимъ чиномъ корнета; въ 1884 г. избранъ депутатомъ отъ дворянства Петергофскаго уѣзда на 3-хъ-лѣтіе; въ 1886 г.—земскимъ гласнымъ по Ямбургскому уѣзду; въ томъ же году избранъ гласнымъ Нарвской городской думы и губернскимъ земскимъ гласнымъ; въ 1887 г. снова избранъ депутатомъ отъ дворянства Петергофскаго уѣзда; въ этомъ же году уволенъ въ отставку, съ награжденіемъ чиномъ поручика. Въ 1887 и 1890 гг.—избирался почетнымъ мировымъ судьею по Ямбургскому уѣзду; въ 1890 г.—земскимъ гласнымъ отъ г. Нарвы, гласнымъ Нарвской городской думы и депутатомъ отъ дворянства Петергофскаго уѣзда. Въ 1892 г. пожалованъ въ званіе камеръ-юнкера Высочайшаго Двора, избранъ гласнымъ Петергофскаго уѣзднаго и СПб. губернскаго земскихъ собраній и почетнымъ мировымъ судьею по Петергофскому уѣзду; въ 1894 г.—предсѣдательствую-

щимъ Нарвской городской думы при разрѣшеніи дѣлъ и вопросовъ, исчисленныхъ въ ст. 120 городоваго положенія 1892 г. Въ 1895 г. снова избранъ депутатомъ отъ дворянства, а также членомъ совѣта госуд. дворянскаго земельнаго банка. 15 января 1897 г. избранъ петергофскимъ уѣзднымъ предводителемъ дворянства и въ тотъ же день—спб. губернскимъ предводителемъ дворянства.

Графъ Николай Николаевичъ Зубовъ,

Дѣйствительный Статскій Совѣтникъ,

КАМЕРГЕРЪ ДВОРА ЕГО ИМПЕРАТОРСКАГО ВЕЛИЧЕСТВА,
КОВЕНСКІЙ ГУБ. ПРЕДВОДИТЕЛЬ ДВОРЯНСТВА.

Родился въ 1832 г. 9 ноября 1849 г. вступилъ въ службу унтеръ-офиц. л.-гв. въ Преображенскій полкъ. Въ 1851 г. произведенъ въ прапорщики. Въ 1854—55 гг. находился въ составѣ войскъ, охранявшихъ прибрежье СПб. губерніи. Въ 1855 г. прикомандированъ к. д. адъютанта къ начальнику штаба гвардейскихъ и гренадерскихъ корпусовъ; въ 1856 г.—къ гвардейскому генеральному штабу. Въ 1858 г. уволенъ отъ службы, за болѣзнью, шт.-кап. Въ 1870 г.—назначенъ шавельскимъ уѣзднымъ предводителемъ дворянства; въ 1872 г.—предсѣдателемъ съѣзда мировыхъ судей Шавельскаго округа и предсѣдателемъ Шавельскаго съѣзда мировыхъ посредниковъ. Въ 1874 г. пожалованъ въ камергеры Двора Его Величества. Въ 1878 г. назначенъ ковенскимъ губернскимъ предводителемъ дворянства. Имѣетъ орденъ св. Владиміра 2 ст.

Графъ Василій Алексѣевичъ Капнистъ,

Тайный Совѣтникъ,

ГОФМЕЙСТЕРЪ ДВОРА ЕГО ИМПЕРАТОРСКАГО ВЕЛИЧЕСТВА,

ХАРЬКОВСКІЙ ГУБ. ПРЕДВОДИТЕЛЬ ДВОРЯНСТВА.

Родился въ 1842 г. Окончивъ курсъ въ Московскомъ университетѣ по юридическому факультету со степенью кандидата, вступилъ 16 ноября 1861 г. въ службу въ Государствен. канцелярію младшимъ экспедиторомъ сверхъ штата; въ декабрѣ того же года назначенъ состоять для занятій въ отдѣленія законовъ. Въ 1862 г. откомандированъ для занятій въ распоряженіе предсѣдательствующаго въ коммиссіи, учрежденной для составленія проектовъ законоположеній судебной части. Въ 1864 г. перешелъ на службу въ канцелярію полтавскаго губернатора. Въ 1866 г. избранъ членомъ, а затѣмъ предсѣдателемъ Лебединскаго уѣзднаго училищнаго совѣта и утвержденъ почетнымъ смотрителемъ этого училища; съ 1867 г.—лебедин. уѣздный предводитель дворянства и почетный мировой судья по Лебедин. судебно-мировому округу. Въ 1868 г. избранъ въ предсѣдатели съѣзда мировыхъ судей Лебединскаго мироваго округа (до 1873 г.). Въ 1888 году—причисленъ къ главному управленію Государственнаго коннозаводства. Въ этомъ же году избранъ харьковскимъ губерн. предводителемъ дворянства. Почетный гражданинъ г. Лебедина. Съ 14 мая 1896 года—гофмейстеръ Двора Его Императорскаго Величества.

Владиміръ Александровичъ Касаткинъ,

Статскій Совѣтникъ,

ВОЛОГОДСКІЙ ГУБ. ПРЕДВОДИТЕЛЬ ДВОРЯНСТВА, ПРЕДСѢДАТЕЛЬ ВОЛОГОДСКОЙ ГУБ. ЗЕМСКОЙ УПРАВЫ.

Родился въ 1859 г. Образованіе получилъ въ гимназическомъ и университетскомъ отдѣленіяхъ Императорскаго лицея Цесаревича Николая, затѣмъ въ Московскомъ университетѣ держалъ экзаменъ изъ предметовъ, читанныхъ на юридическомъ факультетѣ, и опредѣленіемъ университетскаго совѣта 30 мая 1881 г. утвержденъ въ званіи дѣйствительнаго студента. Въ 1882 г. поступилъ вольноопредѣляющимся въ военную службу и, по окончаніи ея, въ томъ же году опредѣленъ кандидатомъ на судебныя должности при прокурорѣ Вологодскаго окружнаго суда и исправлялъ должности секретаря при немъ, а также судебнаго слѣдователя 2 участка Вологодскаго уѣзда. Въ 1885 г. Вологодскимъ и Грязовец. съѣздами крупныхъ землевладѣльцевъ избранъ въ гласные Вологодскаго и Грязовец. уѣзд. земскихъ собраній; въ томъ же году чрезвычайнымъ Вологодскимъ уѣзднымъ дворян. собраніемъ избранъ въ должность вологодскаго уѣзднаго предводителя дворянства, а Грязовецкимъ и Вологодскимъ уѣзднымъ и земскими собраніями—въ почет. мировые судьи по Грязовецкому и Вологодскому уѣздамъ (по послѣднему—состоитъ до сихъ поръ). Въ 1886 г. избранъ Вологодскимъ уѣзднымъ земскимъ собраніемъ въ губернскіе гласные; въ томъ же году избранъ членомъ совѣта

и казначеемъ Вологодскаго общества земледѣльческихъ колоній и ремесленныхъ пріютовъ, Вологодскимъ губернскимъ земскимъ собраніемъ—въ члены отъ земства въ Вологодскій губернскій комитетъ по развитію кустарной промышленности и въ члены ревизіонной коммиссіи губернскаго земства. Въ слѣдующемъ году утвержденъ въ званіи директора Вологодскаго комитета общества попечительнаго о тюрьмахъ. Въ 1888 году Вологодскимъ и Грязовецкимъ съѣздами крупныхъ землевладѣльцевъ избранъ въ гласные Вологодскаго и Грязовецкаго земскихъ собраній на второе трехлѣтіе, также избранъ Кадниковскимъ съѣздомъ крупныхъ землевладѣльцевъ—въ гласные Кадниковскаго земскаго собранія, затѣмъ въ губернскіе гласные, въ члены редакціонной и ревизіонной коммиссій губернскаго земства, предсѣдателемъ особой строительной коммиссіи по ремонту зданій Вологод. тюремнаго замка; преосвященнымъ Израилемъ, епископомъ вологодскимъ и тотемскимъ, приглашенъ въ члены Вологодскаго отдѣленія епархіальнаго училищнаго совѣта; Вологодскимъ чрезвычайнымъ губернскимъ земскимъ собраніемъ избранъ въ члены отъ земства въ Вологодскій губернскій лѣсохранительный комитетъ; Кадниковскимъ уѣзднымъ земскимъ собраніемъ единогласно избранъ въ почетные мировые судьи по Кадниковскому уѣзду, въ каковой должности состоитъ и до настоящаго времени; Вологодскимъ окружнымъ правленіемъ общества спасанія на водахъ избранъ членомъ редакціонной коммиссіи. Въ 1890 г. вновь избранъ на должность вологодскаго предводителя дворянства; и. д. губернскаго предводителя дворянства, участвовалъ въ засѣданіяхъ Московской судебной палаты съ сословными представителями, во временномъ губернскомъ комитетѣ по приведенію въ дѣйствіе положенія о земскихъ участковыхъ начальникахъ въ Вологодской губерніи (предсѣдательствовалъ). Въ 1891 г. снова избранъ (на третье трехлѣтіе) Вологодскимъ и Грязовецкимъ дворянскими собраніями въ мѣстныя уѣздныя земскія собранія; въ томъ же году избранъ въ члены Вологодскаго мѣстнаго управленія Россійскаго общества Краснаго Креста (состоитъ членомъ до сихъ поръ), Вологодскимъ губ. земскимъ собраніемъ—предсѣдателемъ Вологодской губернской земской управы и членомъ отъ губернскаго земства въ Вологодскій губернскій училищный совѣтъ. Въ 1892 г. назначенъ предсѣдателемъ Вологодской губернской санитарно-исполнительной коммиссіи для предупрежденія появленія холерной эпидеміи и для борьбы съ нею. Въ 1893 г. назначенъ и. д. вологодскаго губернскаго предводителя дворянства, и въ томъ же году избранъ на третье трехлѣтіе вологодскимъ уѣзднымъ предводителемъ дворянства. Въ 1894 г. собраніемъ дворянъ Грязовецкаго и Вологодскаго уѣздовъ избранъ гласнымъ мѣстныхъ земскихъ собраній. Въ 1896 г. избранъ вологодскимъ губернскимъ предводителемъ дворянства. Имѣетъ орденъ св. Владиміра 3 ст.

Графъ Гуго Карловичъ Кейзерлингъ,

Въ званіи Камергера Двора Его Императорскаго Величества,

КУРЛЯНДСКІЙ ГУБ. ПРЕДВОДИТЕЛЬ ДВОРЯНСТВА.

Изъ курляндскихъ коренныхъ дворянъ. Родился въ 1833 г. Въ 1855 г. окончилъ курсъ наукъ въ Дерптскомъ (нынѣ Юрьевскомъ) университетѣ, а въ слѣдующемъ году избранъ дворян. Курляндской губерніи ассесоромъ Виндавскаго гауптманскаго суда. Въ 1861 г. утвержденъ кандидатомъ мироваго посредника I уч. Поневѣжскаго уѣзда, а въ 1862 г. — мировымъ посредникомъ того же участка. Въ 1863 г. назначенъ поневѣжскимъ уѣздн. предводителемъ дворянства; черезъ 4 года предсѣдателемъ Поневѣжскаго уѣзднаго мироваго съѣзда. Въ 1868 г. снова назначенъ на послѣднія двѣ должности. Въ 1872 году назначенъ почетнымъ мировымъ судьею и предсѣдателемъ съѣзда мировыхъ судей Поневѣжскаго округа. Въ 1873 г. избранъ въ губернскіе предводители дворянства Курляндской губерніи; черезъ 2 года пожалованъ въ званіе камергера Двора Его Императорскаго Величества. Въ 1879 году сложилъ съ себя должность курляндскаго губ. предводителя дворянства и снова избранъ на эту должность 9 март 1894 г. Имѣетъ орденъ св. Владиміра 3 ст.

Павелъ Александровичъ Кривскій,

Шталмейстеръ Высочайшаго Двора,

САРАТОВСКІЙ ГУБ. ПРЕДВОДИТЕЛЬ ДВОРЯНСТВА.

Родился въ 1836 г. Окончивъ курсъ въ школѣ гвардейскихъ подпрапорщиковъ и кавалерійскихъ юнкеровъ съ правами перваго разряда, вступилъ въ службу въ 1848 году корнетомъ въ Кавалергардскій Ея Величества полкъ. Въ 1851 году, въ чинѣ поручика, переведенъ въ Уланскій Е. И. В. Вн. Михаила Николаевича полкъ; въ 1853 г. переведенъ л.-гв. въ Кирасирскій Его Величества полкъ, а въ 1855 г. уволенъ отъ службы ротмистромъ. Съ 1861 по 1863 г. состоялъ миров. посредникомъ Сердобс. уѣзда, Саратовской губ.; съ 1864 по 1878 г.—корреспондентомъ глав. управленія Государствен. коннозаводства. Пожалованный въ 1866 г въ камеръ-юнкеры, избранъ въ 1869 г. почетнымъ мировымъ судьею по Сердобскому уѣзду. Въ 1870 году пожалованъ въ камергеры Двора Его Императорскаго Величества, а въ 1873 году состоялъ членомъ коммиссіи, подъ предсѣдательствомъ министра государственныхъ имуществъ графа Валуева, по изслѣдованію положенія сельскаго хозяйства и сельской производительности въ Россіи. Съ 1876 по 1887 г. состоялъ саратовскимъ губернскимъ предводителемъ дворянства. Съ 1878 г.—шталмейстеръ Высочайшаго Двора. Въ 1886 г. принималъ участіе въ особой коммиссіи при министерствѣ внутреннихъ дѣлъ изъ особо приглашенныхъ четырехъ губернаторовъ и четырехъ губернскихъ предводителей

дворянства, для обсужденія проектовъ мѣстнаго управленія и положенія о земскихъ учрежденіяхъ. Съ декабря 1898 г.—снова саратовскій губернскій предводитель дворянства; по постановленію послѣдняго, портретъ К. поставленъ въ залѣ дворянскаго собранія. Въ 1891 году К. присуждена большая золотая медаль за заслуги по улучшенію овцеводства въ Россіи. Имѣетъ орденъ св. Анны 1 ст. и персидскій—Льва и Солнца 1 ст.

Михаилъ Михайловичъ Леонтьевъ,

Дѣйствительный Статскій Совѣтникъ,

и ъ звaніи камергера двора его императорскаго величества, владимірскій губ. предводитель дворянства.

Род. въ 1850 г. Окончилъ курсъ в СПб. университетѣ и вступилъ въ службу рядовымъ, на правахъ вольноопредѣляющихся 1 разряда, л.-гв. въ Гусарскій Его Величества полкъ въ 1876 году; въ слѣдующемъ году произведенъ въ портупей-юнкера, а затѣмъ въ корнеты. Въ 1877 году назначенъ завѣдывающимъ школою солдатскихъ дѣтей, потомъ полковымъ квартирмейстеромъ, произведенъ въ поручики; за мужество и храбрость въ дѣлахъ съ турками подъ Телишемъ 12—16 октября 1877 г., награжденъ орденомъ св. Анны 4 ст., за переходъ черезъ Балканы—св. Станислава 3 ст. съ мечами и бантомъ и за отличіе противъ турокъ подъ Филиппополемъ 3, 4 и 5 янв. 1878 года—св. Анны 3 ст. съ мечами и бантомъ. Въ 1879 году назначенъ помощникомъ начальника полковой учеб. команды; въ 1881 г.—полковымъ адъютантомъ; въ 1883 г.—командующимъ вновь сформированнымъ 6 эскадрономъ; въ 1885 г.—членомъ полковаго суда; въ слѣдующемъ году уволенъ отъ службы и назначенъ корреспондентомъ главнаго управленія Государ. коннозаводства по Ярославской губерніи. Въ 1887 году избранъ почетнымъ

мировымъ судьею по Подольскому округу (до 1893 года), затѣмъ предсѣдателемъ Ростовскаго съѣзда мировыхъ судей. Владимірскимъ губернск. предводителемъ дворянства избранъ въ 1891 г. Въ 1892 г. избранъ почет. мировымъ судьею Владимірскаго округа. Въ 1893 г. пожалованъ въ званіе камергера Двора Его Императорскаго Величества. Въ статскіе совѣтники переименованъ въ 1893 г. 14 мая 1896 г. произведенъ въ дѣйст. стат. сов. Имѣетъ орденъ св. Владиміра 3 ст., румынскій—Желѣзный Крестъ.

Александръ Степановичъ Листовскій,

Дѣйствительный Статскій Совѣтникъ,

УФИМСКІЙ ГУБ. ПРЕДВОДИТЕЛЬ ДВОРЯНСТВА, ПРЕДСѢДАТЕЛЬ ПОПЕЧИТЕЛЬНАГО О БѢДНЫХЪ КОМИТЕТА И-ВА ИМПЕРАТОРСКАГО ЧЕЛОВѢКОЛЮБИВАГО О-ВА.

Родился въ 1842 г. Окончивъ курсъ въ СПб. университетѣ по юридическому факультету, вступилъ 27 сентября 1862 г. въ службу въ штатъ канцеляріи оренбургскаго гражданскаго губернатора. Въ 1863 г. опредѣленъ старшимъ помощникомъ акцизнаго надзирателя IV округа 1 уч. Оренбургской (нынѣ Уфимской) губерніи. Въ 1867 г. перемѣщенъ секретаремъ Уфимско-Оренбургскаго губернскаго акцизнаго управл.; съ 1870 по 1874 г. назначенъ заступающимъ мѣсто уфимскаго городскаго головы. Въ 1872 г.—присутствующимъ членомъ Уфимскаго попечительнаго о бѣдныхъ комитета. Въ 1877 году—избранъ депутатомъ дворянства Уфимскаго уѣзда; съ 1878 г.—избирался Уфимскимъ уѣзднымъ земскимъ собраніемъ участковымъ мировымъ судьею; въ 1884 г.—предсѣдателемъ съѣзда мировыхъ судей Уфимскаго округа и членомъ отъ земства въ Уфимскій губернскій училищный совѣтъ; съ 1888 г.—предсѣдатель Уфимскаго попечительнаго о бѣдныхъ комитета; съ 1893 г. - уфимскій губернскій предводитель дворянства. Въ теченіе многихъ лѣтъ - предсѣдатель попечительнаго совѣта Уфимской женской гимназіи. Почетный мировой судья по Уфимскому уѣзду. Имѣетъ орденъ св. Владиміра 3 ст.

Михаилъ Алексѣевичъ Маховъ,

Дѣйствительный Статскій Совѣтникъ,

СМОЛЕНСКІЙ ГУБ. ПРЕДВОДИТЕЛЬ ДВОРЯНСТВА.

Родился въ 1835 г. Въ 1852 г. вступилъ въ службу прапорщикомъ въ летучій паркъ 17 артиллерійской бригады; въ слѣдующемъ году переведенъ въ 14 артиллерійскую бригаду. Въ 1854 г., за отличіе при осадѣ Силистріи, пожалованъ орденомъ св. Анны 4 ст. „за храбрость"; въ томъ же году назначенъ бригаднымъ адъютантомъ, съ прикомандированіемъ къ штабу этой бригады. Выйдя въ отставку, состоялъ съ 1861 г. кандидатомъ мироваго посредника, а съ 1880 г. вяземскимъ уѣзднымъ предводителемъ дворянства. Съ 1894 г.—почет. попечитель Александровской вяземской гимназіи смолен. земства, а съ 1896 г.—смоленскій губернскій предводитель дворянства. Съ 1889 г. въ чинѣ дѣйствительнаго статскаго совѣтника. Имѣетъ ордена св. Владиміра 4 ст. и св. Станислава 2 ст.

Павелъ Александровичъ Мачканинъ,

Отставной Генералъ-Маіоръ,

СТАВРОПОЛЬСКІЙ, ТЕРСКІЙ И КУБАНСКІЙ ГУБЕРНСКІЙ ПРЕДВОДИТЕЛЬ ДВОРЯНСТВА.

Изъ потомственныхъ дворянъ Ставропольской губ. Родился 8 марта 1838 г. Образованіе получилъ въ Ставропольской гимназіи. Въ 1854 г. вступилъ въ службу въ 6 резервный баталіонъ Навагинскаго пѣхотнаго полка; въ 1857 г. переведенъ въ Куринскій пѣхотный полкъ, съ которымъ участвовалъ въ походахъ противъ горцевъ въ Чеченскомъ отрядѣ и при окончательномъ покореніи Чечни. Въ 1859 г. переведенъ въ 73 пѣхотный Крымскій Е. И. В. В. К. Александра Михаиловича полкъ; въ 1861 г. награжденъ орденомъ св. Анны 4 ст. съ надписью „за храбрость" за отличіе въ дѣлахъ противъ горцевъ; въ 1862 г. командированъ въ Кавказскую стрѣлковую школу, въ которой окончилъ курсъ по первому разряду; въ 1864 г., за отличіе противъ горцевъ, награжденъ орденомъ св. Станислава 3 ст. съ мечами и бантомъ; въ 1865 г., за отличіе, произведенъ въ штабсъ-капитаны, а въ 1869 г., также за отличіе, въ маіоры, съ переводомъ въ 76 пѣх. Кубанскій полкъ. Въ 1870 г. назначенъ предсѣдателемъ полковаго суда; въ 1871 г. — начальникомъ стрѣлковъ этого полка; въ 1877 г., за особое отличіе въ дѣлахъ съ турками, награжденъ орденомъ св. Анны 2 ст. съ мечами; въ 1878 г.—орденомъ св. Владиміра 4 ст. съ

мечами и бантомъ; въ этомъ же году прикомандированъ къ управленію ставропольскаго губернскаго воинскаго начальника и вскорѣ назначенъ ейскимъ, а затѣмъ ставропольскимъ уѣзднымъ воинскимъ начальникомъ и командующимъ ставропольскимъ мѣстнымъ баталіономъ; въ 1880 г. назначенъ начальникомъ Ставропольскаго военнаго госпиталя; въ 1884 г., сверхъ того, назначенъ командиромъ 1 Кавказскаго резервнаго пѣх. баталіона и начальникомъ Ставропольскаго гарнизона. Въ 1895 г. произведенъ въ ген.-маіоры, съ увольненіемъ отъ службы, а съ 1896 г. состоитъ ставропольскимъ, терскимъ и кубанскимъ губернскимъ предводителемъ дворянства. Въ 1890, 1893 и 1896 гг. удостоенъ Высочайшаго благоволенія. Въ 1883 г. состоялъ членомъ Высочайше назначенной коммиссіи для пересмотра устава о воинской повинности въ Закавказьѣ между инородцами Сѣвернаго Кавказа въ примѣненіи этого устава къ инородцамъ, проживающимъ въ Ставропольской губ. Имѣетъ орденъ св. Владиміра 3 ст.

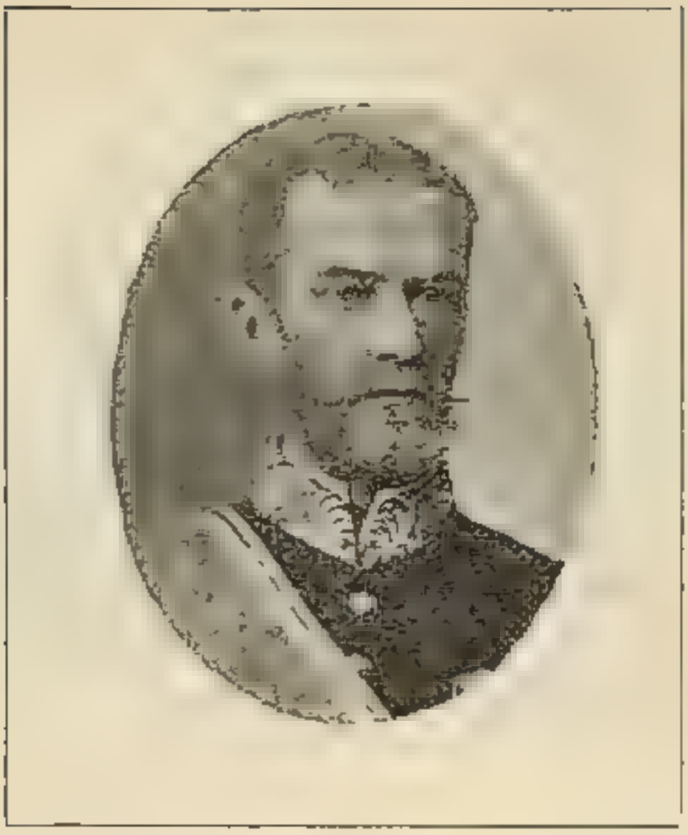

Баронъ Фридрихъ Александровичъ Мейендорфъ,

Въ званіи Камергера Двора Его Императорскаго Величества, Дѣйствительный Статскій Совѣтникъ,

ЛИФЛЯНДСКІЙ ГУБ. ПРЕДВОДИТЕЛЬ ДВОРЯНСТВА.

Окончивъ курсъ въ Дерптскомъ (нынѣ Юрьевскомъ) университетѣ, вступилъ въ службу 1 января 1865 года. Въ званіи камергера Двора Его Императорскаго Величества съ 14 мая 1898 года. Почетный мировой судья Рижско-Вольмарскаго судебно-миров. округа. Имѣетъ орденъ св. Станислава 1 степени.

Графъ Григорій Александровичъ Милорадовичъ,

Генералъ-Лейтенантъ,

ЧЕРНИГОВСКІЙ ГУБЕРНСКІЙ ПРЕДВОДИТЕЛЬ ДВОРЯНСТВА.

Род. въ 1839 г. Въ 1845 г. пожалованъ въ пажи Двора Его Императорскаго Величества, а въ 1856 г. въ камеръ-пажи. Воспитаніе получилъ въ пансіонахъ Груздова, Шакѣева и Сюзора, а затѣмъ въ Пажескомъ корпусѣ, изъ котораго, по окончаніи курса наукъ по первому разряду, въ 1857 г. поступилъ на службу въ Кавалергардскій Ея Императорскаго Величества полкъ, гдѣ заѣдывалъ школою грамотности и дежурною комнатою и былъ полковымъ библіотекаремъ и квартирмейстеромъ. Въ 1862 г. занялъ должность мироваго посредника Алешковскаго уч., Городнянскаго уѣзда, Черниговской губерніи. Въ 1865 г. назначенъ старшимъ адъютантомъ при дежурномъ генералѣ главнаго штаба Е. И. В. гр. Гейденѣ. Въ 1867 г. произведенъ въ полковники (27 лѣтъ) и отчисленъ во фронтъ Кавалергардскаго полка, гдѣ командовалъ 4 эскадрономъ и былъ предсѣдат. только что учрежденнаго полковаго суда. Въ 1869 г. избранъ почет. миров. судьею по Черниговскому уѣзду. Въ томъ же году назнач. для особыхъ порученій при командующемъ войсками Кіевскаго военн. округа. Въ 1871 г. назначенъ флигель-адъютан. къ Е. И. В., а въ слѣдующемъ году зачисленъ въ списки Кавалергардскаго полка. Въ 1873 г. ему Высочайше даровано право ношенія графскаго титула, причемъ въ нисходящемъ переходитъ къ старшему въ родѣ. Во время войны

1877—1878 гг. находился въ свитѣ Государя Императора за Дунаемъ, былъ командированъ въ распоряженіе начальника главнаго штаба западнаго отряда дѣйствующей арміи и участвовалъ въ дѣлахъ противъ турокъ у Плевны, за что награжденъ золотымъ палашемъ съ надписью „за храбрость". Въ 1878 г. произведенъ въ генералъ-маіоры, съ зачисленіемъ въ Свиту Е. И. В. Въ 1881 г. назначенъ состоять при министерствѣ внутреннихъ дѣлъ. Въ 1882 г. избранъ въ почетные мировые судьи по Городнянскому уѣзду. Въ 1888 г. произведенъ въ ген.-лейтенанты. Настоящую должность занимаетъ съ 1890 г. Въ уваженіе къ заслугамъ своего предводителя, Черниговское губернское дворянское собраніе постановило учредить капиталъ взаимной помощи имени графа Г. А. Въ настоящее время этотъ капиталъ равняется 33,000 руб. Графъ Г. А. началъ заниматься историческими изслѣдованіями еще въ 15-лѣтнемъ возрастѣ. Первый его этюдъ „Любечъ" напечатанъ въ 1855 г. Затѣмъ слѣдуетъ рядъ трудовъ его: „Сказаніе о родѣ дворянъ и графовъ Милорадовичей", „Матеріалы для исторіи Пажескаго корпуса", „Вятка и ея достопримѣчательности", „Иностранныя сочиненія о Малороссіи", „Мѣстечко Боровичи", „Православный монастырь Житомисличъ въ Герцеговинѣ", „О родѣ дворянъ Полуботковъ" и мн. др. Гр. Милорадовичъ состоитъ почетнымъ членомъ Черниговскаго статистическаго комитета, Черниговскаго благотворительнаго общества и общества вспомоществованія нуждающимся учащимся Чернигов. муж. и жен. гимназій, предсѣдателемъ правленія и пожизненнымъ членомъ Черниговскаго отдѣленія попечительства Императрицы Маріи Александровны о слѣпыхъ, пожизненнымъ членомъ СПб. славянскаго благотворительнаго общества, дѣйствительнымъ членомъ Вятскаго статистическаго комитета, членомъ археологическаго общества при Кіевской духовной академіи, Кіевскаго славянскаго общества, братства св. Михаила князя Черногорскаго, Императорскаго общества поощренія художниковъ, Кіевскаго общества земледѣльческихъ колоній и ремесленныхъ пріютовъ, блюстителемъ Александровскаго любецкаго училища, попечителемъ Любецкаго и Холявинскаго земскихъ училищъ и мн. др. Имѣетъ орденъ св. Владиміра 2 ст. Изъ иностранныхъ: Мальтійскій орденъ, черногорскій—за независимость, румынскій Звѣзды, австрійскій—Желѣзной Короны и др.

Сергѣй Владиміровичъ Михалковъ,

ЯРОСЛАВСКІЙ ГУБ. ПРЕДВОДИТЕЛЬ ДВОРЯНСТВА.

Родился въ 1863 году. Окончивъ курсъ юридическихъ наукъ въ СПб. университетѣ, былъ почетнымъ мировымъ судьею Рыбинскаго округа; съ 1889 года—гласный Рыбинскаго уѣзднаго земскаго собранія; съ 1891 г.—рыбинскій уѣздный предводитель дворянства. Въ 1898 г. избранъ ярославскимъ губернскимъ предводителемъ дворянства. Почетный мировой судья Рыбинскаго округа.

Леонидъ Матвѣевичъ Муромцовъ.

Тайный Совѣтникъ,

ГОФМЕЙСТЕРЪ ДВОРА ЕГО ИМПЕРАТОРСКАГО ВЕЛИЧЕСТВА

РЯЗАНСКІЙ ГУБ. ПРЕДВОДИТЕЛЬ ДВОРЯНСТВА.

Родился въ 1824 году. Окончивъ въ 1846 году курсъ въ Московскомъ университетѣ со степенью кандидата, вступилъ 27 января 1849 года въ службу въ канцелярію московскаго военнаго губернатора младшимъ помощникомъ столоначальника; въ томъ же году перемѣщенъ въ Московскую казенную палату; съ 1852 года—данковскій уѣздный предводитель дворян. Въ 1855 году пожалованъ въ званіе камеръ-юнкера. Въ 1866 г. перемѣщенъ членомъ общаго присутствія духовно-учебнаго управленія при Св. Сунодѣ, въ 1867 году—членомъ хозяйственнаго управленія при Св. Сунодѣ. Въ 1871 г. пожалованъ въ камергеры. Въ 1877 году утвержденъ почетнымъ попечителемъ Зарайскаго реальнаго училища; съ 1878 г.—рязанскій губ. предводитель дворянства. Въ 1894 году пожалованъ въ гофмейстеры Двора Его Величества. Имѣетъ орденъ св. Александра Невскаго. Почетный гражданинъ г. Данкова.

Николай Ивановичъ Новосильцовъ,

Отставной Полковникъ гвардіи,

ПСКОВСКІЙ ГУБ. ПРЕДВОДИТЕЛЬ ДВОРЯНСТВА.

Родился въ 1850 г. Окончивъ курсъ въ СПб. 1 гимназіи, вступилъ 9 іюля 1870 года въ службу унтеръ-офицеромъ л.-гв. въ Преображенскій полкъ; 2 октября 1871 г. произведенъ въ прапорщики; съ 1872 года—адъютантъ 2 баталіона. Въ 1876 году переведенъ въ строевой составъ Сибирскаго казачьяго войска сотникомъ. Въ 1879 году назначенъ къ командующему войсками Туркестанскаго военнаго округа ординарцемъ; въ томъ же году переведенъ шт.-капитаномъ л.-гв. въ Преображенскій полкъ, командовалъ ротою; съ 1883 по 1884 г. и. д. члена полковаго суда. Въ 1886 г. уволенъ отъ службы полковникомъ; съ 28 августа 1890 г.—земскій начальникъ 4 уч. Порховскаго уѣзда; съ 1894 г.—порховскій уѣздный предводитель дворян.; съ 1893 г.—почетный мировой судья по Порховскому уѣзду. Съ 1895 г.—псковскій губернскій предводитель дворянства. Имѣетъ орденъ св. Анны 2 ст.

Баронъ Александръ Генриховичъ Нолькенъ,

Въ званіи Камергера Двора Его Имп. Величества,

ВИТЕБСКІЙ ГУБ. ПРЕДВОДИТЕЛЬ ДВОРЯНСТВА.

Родился 13 апрѣля 1855 года. Окончивъ курсъ въ Императорскомъ Александровскомъ лицеѣ съ чиномъ IX класса и серебряною медалью, вступилъ 21 мая 1877 г. на службу въ министерство внутреннихъ дѣлъ; въ томъ же году вступилъ л.-гв. въ Гродненскій гусарскій полкъ и, за отличіе въ дѣлахъ съ турками, произведенъ въ корнеты и награжденъ знакомъ отличія военнаго ордена св. Георгія 4 ст. Въ 1879 г. назначенъ младшимъ дѣлопроизводителемъ главнаго тюремнаго управленія. Въ 1882 г. участвовалъ въ трудахъ Высочайше учрежденной особой коммиссіи для составленія проектовъ мѣстнаго управленія; въ 1886 г. назначенъ завѣдывающимъ статистическою частью глав. тюремнаго управленія; въ 1887 г.— членомъ статистическаго совѣта м-ва внутреннихъ дѣлъ. Въ 1888 году переведенъ дѣлопроизводителемъ въ канцелярію Ея Величества Государыни Императрицы; съ 5 іюня 1893 г. по 29 іюня 1895 г. исполнялъ обязанности завѣдывающаго канцеляріею Государыни Императрицы Маріи Ѳеодоровны и секретаря Ея Величества. Въ декабрѣ 1895 г. переведенъ на службу чиновникомъ особыхъ порученій IV класса сверхъ штата при министрѣ внутреннихъ дѣлъ; 8 мая 1898 года назначенъ витебскимъ губернскимъ предводителемъ дворянства. 14 мая 1896 г. пожалованъ въ званіе камергера. Имѣетъ орденъ св. Владиміра 3 ст., румынскій—Желѣз. Крестъ въ память перехода войскъ черезъ Дунай.

Князь Иванъ Михайловичъ Ободенскій,

Дѣйствительный Статскій Совѣтникъ, въ д. Шталмейстера Двора Его Императорскаго Величества,

СИМБИРСКІЙ ГУБ. ПРЕДВОДИТЕЛЬ ДВОРЯНСТВА.

Родился въ 1845 г. Воспитывался въ морскомъ училищѣ; 13 апрѣля 1875 г. произведенъ въ гардемарины и назначенъ во 2-й флотскій экипажъ. Въ 1877 г. командированъ въ дѣйствовавшую армію съ гвардейскимъ экипажемъ. Въ 1878 году, за отличіе при проводѣ браньеровъ на воен. турецкія суда и мостъ у крѣпости Силистріи, награжденъ орденомъ св. Анны 4 ст. съ надписью „за храбрость". Въ 1881 г. произведенъ въ лейтенанты и оставилъ службу; съ 1882 г.—симбирскій уѣздный предводитель дворянства; съ 1889 г.—симбирскій губернскій предводитель дворянства и камергеръ Двора Его Императорскаго Величества. Съ 14 мая 1896 г. въ должности шталмейстера и въ чинѣ дѣйств. статск. совѣтника. Имѣетъ орденъ св. Владиміра 3 ст. и румынскій—Желѣзный Крестъ.

Николай Петровичъ Оденинъ,

Дѣйствительный Статскій Совѣтникъ,

ТВЕРСКОЙ ГУБ. ПРЕДВОДИТЕЛЬ ДВОРЯНСТВА.

Родился въ 1839 году. Окончивъ въ 1860 г. курсъ въ СПб. университетѣ по естественному отдѣленію физико-математическаго факультета со степенью кандидата, назначенъ 30 мая 1863 года почетнымъ смотрителемъ Касимовскаго уѣзднаго училища (до 1878 года). Въ 1866 году состоялъ членомъ Рязанской губернской земской управы; съ 1866 года—почетный мировой судья по Касимовскому уѣзду; съ 1868 года—почетный мировой судья по Новоторжскому уѣзду; съ 1874 года—предсѣдатель съѣзда мировыхъ судей, Новоторжскаго округа (съ 1872 г. участковый мировой судья); съ 1876 г.—предводитель дворянства Новоторжскаго уѣзда; съ 1878 года—предсѣдатель Тверской губернской земской управы; съ 1884 г.—тверской губ. предводитель дворянства. Имѣетъ орденъ св. Станислава 1 ст.

Графъ Адамъ Степановичъ де-Броэль-Платеръ,

Шталмейстеръ Высочайшаго Двора,

ВИЛЕНСКІЙ ГУБЕРНСКІЙ ПРЕДВОДИТЕЛЬ ДВОРЯНСТВА.

Состоитъ въ службѣ съ 8 іюля 1852 г.; въ должности шталмейстера — съ 1886 г. Почетный мировой судья Виленскаго судебно-мирового округа. Имѣетъ орденъ Бѣлаго Орла.

Николай Ивановичъ Принцонскій,

Дѣйствительный Статскій Совѣтникъ, Гофмейстеръ Двора Его Имп. Величества,

НИЖЕГОРОДСКІЙ ГУБ. ПРЕДВОДИТЕЛЬ ДВОРЯНСТВА.

Изъ потомственныхъ дворянъ. Родился въ 1831 году. По выдержаніи экзаменовъ при школѣ гвардейскихъ подпрапорщиковъ и юнкеровъ (что нынѣ Николаевское училище), въ службу вступилъ въ 1848 г. унтеръ-офицеромъ л.-гв. въ Гродненскій гусарскій полкъ и въ 1851 г. произведенъ въ корнеты. Въ 1861 г. назначенъ мировымъ посредникомъ Сергачскаго уѣзда, Нижегородской губерніи. Въ 1863 г. уволенъ изъ военной службы съ чиномъ полковника. Въ 1884 г. избранъ сергачскимъ уѣзднымъ предводителемъ дворянства, на каковой должности пробылъ до 1891 года, когда утвержденъ въ должности нижегородскаго губ. предводителя дворянства. Въ дѣйствительные статскіе совѣтники произведенъ въ 1882 году. Съ 14 мая 1896 года—гофмейстеръ Высочайшаго Двора. Имѣетъ орденъ св. Владиміра 2 ст.

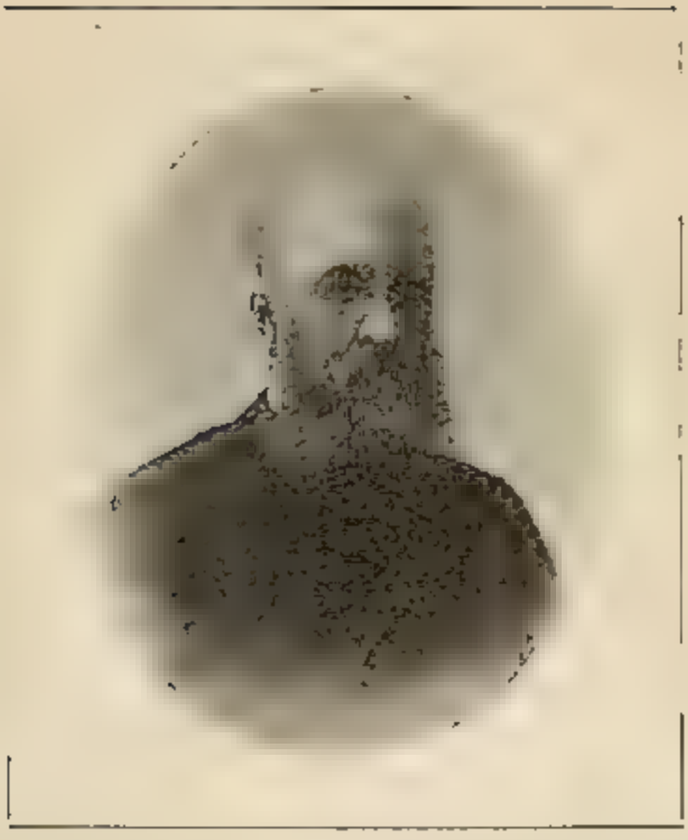

Князь Николай Васильевичъ Репнинъ,

Гофмейстеръ Высочайшаго Двора,

КІЕВСКІЙ ГУБ. ПРЕДВОДИТЕЛЬ ДВОРЯНСТВА.

Родился въ 1834 г. Окончивъ курсъ въ школѣ гвардейскихъ подпрапорщиковъ и кавалерійскихъ юнкеровъ, вступилъ 17 іюня 1854 г. корнетомъ въ Кавалергардскій Его Величества полкъ, въ рядахъ котораго находился въ составѣ войскъ, охранявшихъ прибрежье СПб. губ. въ войну 1854—55 гг. Въ 1857 г. причисленъ къ русскому посольству въ Парижѣ. Въ 1861 г. — назначенъ адъютантомъ къ командиру отдѣльнаго гвардейскаго корпуса. Оставивъ въ 1862 году военную службу по болѣзни, съ чиномъ гвардіи ротмистра, служилъ затѣмъ съ 1865 года по выборамъ: предводителемъ дворянства Пирятинскаго уѣзда, Полтавской губерніи (четыре трехлѣтія). Въ 1873 г. назначенъ кіевскимъ уѣзднымъ предводителемъ дворянства, а съ 1880 г. состоитъ кіевскимъ губернскимъ предводителемъ дворянства; тогда же произведенъ въ дѣйствительные статскіе совѣтники. Въ 1892 г. пожалованъ въ гофмейстеры Двора Его Величества. Въ первую сессію сельско-хозяйственнаго совѣта былъ членомъ его. Почетный мировой судья Кіевскаго и Пирятинскаго мировыхъ округовъ. Имѣетъ орденъ Бѣлаго Орла.

Александръ Геннадіевичъ Ратьновъ-Рожновъ,

Статскій Совѣтникъ,

МИНСКІЙ ГУБ. ПРЕДВОДИТЕЛЬ ДВОРЯНСТВА.

Изъ дворянъ Костромской губерніи. Родился 17 іюня 1858 г. Окончивъ курсъ въ Императорскомъ Александровскомъ лицеѣ съ чиномъ IX класса, вступилъ въ службу 17 мая 1880 г. въ м-во внутреннихъ дѣлъ. Въ 1881 г. переведенъ въ д-тъ таможенныхъ сборовъ помощникомъ эквекутора и казначея. Въ 1882 году назначенъ младшимъ помощникомъ начальника счетнаго стола д-та; въ 1884 г.—старшимъ помощникомъ столоначальника д-та. Въ 1884 г. перемѣщенъ на службу въ Императорскій СПб. воспитательный домъ помощникомъ завѣдывающаго учебною частью. Въ 1886 г., сверхъ того, опредѣленъ директоромъ отдѣленія взрослыхъ СПб. дома милосердія; за особые труды и заслуги по этому дому удостоенъ въ 1888 г. Высочайшаго благоволенія. Въ 1891 г. причисленъ къ Собственной Его Императорскаго Величества канцеляріи по учрежденіямъ Императрицы Маріи и командированъ въ канцелярію м-ва внутреннихъ дѣлъ, гдѣ завѣдывалъ дѣлопроизводствомъ Высочайше учрежденнаго, подъ предсѣдательствомъ Наслѣдника Цесаревича, Особаго комитета для помощи нуждающимся въ мѣстностяхъ, постигнутыхъ неурожаемъ. Въ 1892 г. назначенъ слуцкимъ уѣзднымъ предводителемъ дворянства и предсѣдателемъ Слуцкаго уѣзднаго по крестьянскимъ дѣламъ присутствія. Въ 1893 г., сверхъ того, предсѣдателемъ Слуцкаго попечительнаго о бѣдныхъ комитета; съ 1897 г.—минскій губ. предводитель дворянства. Почетный мировой судья Слуцкаго округа. Имѣетъ орденъ св. Владиміра 4 ст.

Сергѣй Балтазаровичъ Снадовскій,

Коллежскій Секретарь,

ТАВРИЧЕСКІЙ ГУБ. ПРЕДВОДИТЕЛЬ ДВОРЯНСТВА.

Изъ потомственныхъ дворянъ Таврической губ. Родился въ 1862 году. Окончивъ курсъ въ Херсонскомъ реальномъ училищѣ, опредѣленъ въ службу въ 1886 году почетнымъ членомъ Херсонскаго губернскаго попечительства дѣтскихъ пріютовъ. Въ 1887 г. избранъ кандидатомъ на должность днѣпровскаго уѣзд. предводителя дворянства. Въ 1889 г. избранъ почетнымъ мировымъ судьею по Днѣпровскому уѣзду, Таврической губ.; въ 1890 г.—снова кандидатомъ на должность днѣпровскаго уѣзднаго предводителя дворянства; въ 1892 году—почетнымъ мировымъ судьею по тому же уѣзду; въ 1893 году—кандидатомъ на должность днѣпровскаго уѣзд. предводителя дворянства. Съ 1895 года—днѣпровскій уѣздный предводитель дворянства; съ 1897 года—таврическій губ. предводитель дворянства. Имѣетъ орденъ св. Станислава 3 ст.

Сергѣй Михайловичъ Сомовъ,

Статскій Совѣтникъ,

ВЪ ЗВАНІИ КАМЕРГЕРА ДВОРА ЕГО ИМПЕРАТОРСКАГО ВЕЛИЧЕСТВА, ВОРОНЕЖСКІЙ ГУБЕРНСКІЙ ПРЕДВОДИТЕЛЬ ДВОРЯНСТВА.

Изъ потомственныхъ дворянъ. Родился въ 1854 г. Окончивъ курсъ въ Императорскомъ училищѣ правовѣдѣнія, вступилъ въ службу 20 мая 1875 г. въ департаментъ м-ва юстиціи, но вскорѣ перемѣщенъ въ Православное духовное вѣдомство, съ причисленіемъ къ канцеляріи оберъ-прокурора Св. Сунода и съ назначеніемъ и. д. младшаго секретаря Св. Сунода. Пожалованный въ 1878 г. въ званіе камеръ-юнкера Высочайшаго Двора, назначенъ въ 1884 г. членомъ общаго присутствія хозяйствен. управленія при Св. Сунодѣ и уволенъ отъ должности секретаря. Въ 1889 г. уволенъ отъ должности члена общаго присутствія и причисленъ къ канцеляріи оберъ-прокурора Св. Сунода сверхъ штата и избранъ предсѣдателемъ Нижнедѣвицкаго мироваго съѣзда. Съ 1893 года—почетный мировой судья Нижнедѣвицкаго мироваго округа; съ 1895 года—воронежскій губернскій предводитель дворянства; съ 1898 года—въ званіи камергера Двора Его Императорскаго Величества.

Михаилъ Александровичъ Стаховичъ,

Коллежскій Секретарь,

ВЪ ЗВАНІИ КАМЕРЪ-ЮНКЕРА ВЫСОЧАЙШАГО ДВОРА,
ОРЛОВСКІЙ ГУБ. ПРЕДВОДИТЕЛЬ ДВОРЯНСТВА.

Родился въ 1862 г. Окончивъ курсъ въ Императорскомъ училищѣ правовѣдѣнія, вступилъ въ службу 18 мая 1882 г. въ м-во юстиціи и вскорѣ командированъ для занятій въ распоряженіе ковенскаго губернскаго прокурора (до ноября 1883 г.); съ 1 января 1888 года—въ званіи камеръ-юнкера; съ 1 іюля 1891 г.—елецкій уѣздный земскій начальникъ; съ 5 января 1893 г.—елецкій уѣздный предводитель дворянства; съ декабря 1895 г.—орловскій губернскій предводитель дворянства. Имѣетъ орденъ св. Анны 2 ст.

Ананій Петровичъ Струковъ,

Дѣйствительный Статскій Совѣтникъ, Камергеръ Двора Его Императорскаго Величества,

ЕКАТЕРИНОСЛАВСКІЙ ГУБ. ПРЕДВОДИТЕЛЬ ДВОРЯНСТВА.

Изъ потомственныхъ дворянъ. Родился въ 1852 г. Окончилъ въ 1874 г. курсъ въ СПб. университетѣ со степенью кандидата правъ и въ томъ же году опредѣленъ на службу въ Государствен. канцелярію, съ назначеніемъ для занятій въ отдѣленіе дѣлъ государственнаго секретаря. Въ 1876 году назначенъ въ помощь завѣдывающему библіотекою Государственнаго Совѣта; во время турецкой кампаніи 1877–1878 гг. находился въ распоряженіи главнокомандовавшаго дѣйствовавшею арміею, Е. И. В. Великаго Князя Николая Николаевича Старшаго, и въ продолженіе всей кампаніи состоялъ при полевомъ штабѣ этой арміи, въ которомъ назначенъ старшимъ чиновникомъ наградного отдѣленія и и. д. помощника завѣдывающаго этимъ отдѣленіемъ. Въ 1877 г. утвержденъ почетнымъ мировымъ судьею Новомосковскаго округа; въ томъ же году пожалованъ въ званіе камеръ-юнкера Двора Его Императорскаго Величества. Въ 1879 г. переведенъ для занятій въ отдѣленіе законовъ государственнаго секретаря. Въ 1883 г. причисленъ къ министерству внутрен. дѣлъ. Въ 1885 г. назначенъ корреспондентомъ главнаго управленія Государственнаго коннозаводства по Екатеринославской губ. Въ 1888 г. избранъ почет. мировымъ судьею по Екатеринославскому

уѣзду. Въ 1889 году пожалованъ въ званіе камергера Двора Его Императорскаго Величества. Въ 1894 г., по приглашенію министра финансовъ, принималъ участіе въ совѣщаніи при тарифномъ комитетѣ. Нынѣшнюю должность занимаетъ съ 1886 г. Въ дѣйствительные статскіе совѣтники произведенъ въ 1895 г. Имѣетъ ордена св. Владиміра 3 ст. и 4 ст. „съ мечами“ и иностран.: румынскій—Звѣзды 5 ст., сербскій—Такова офицерскій крестъ и Румынскій крестъ въ память перехода черезъ Дунай.

Отецъ и дѣдъ С. были также губернскими предводителями дворянства.

Николай Федоровичъ Сухомлиновъ,

Статскій Совѣтникъ,

ХЕРСОНСКІЙ ГУБ. ПРЕДВОДИТЕЛЬ ДВОРЯНСТВА.

Родился въ 1851 г. Окончивъ курсъ въ Новороссійскомъ университетѣ по юридическому факультету со степенью кандидата, вступилъ 28 февраля 1874 г. въ службу въ канцелярію комитета министровъ, въ іюлѣ переведенъ кандидатомъ на судебныя должности при СПб. окружномъ судѣ. Въ 1876 г. причисленъ къ д-ту министерства юстиціи, съ откомандированіемъ къ и. д. судебнаго слѣдователя округа Калишскаго окружнаго суда. Въ 1878 году назначенъ товарищемъ прокурора этого суда. Въ 1880 г. переведенъ на ту же должность въ Варшавскій окружной судъ. Въ 1881 г.—причисленъ къ министерству юстиціи; съ 1882 г.—почетный мировой судья по Одесскому уѣзду (до 1894 г.); съ 1883 г.—гласный Одесскаго уѣзднаго и Херсонскаго губернскаго земскихъ собраній; съ 1884 г.—одесскій уѣздный предводитель дворянства и членъ учетнаго комитета одесской конторы Государственнаго банка; съ 1885 г.—предсѣдатель правленія земскаго банка Херсонской губ.; съ 1887 г.—почетный мировой судья г. Одессы и вице-президентъ Императорскаго общества сельскаго хозяйства Южной Россіи; съ 1889 г.—гласный Одесской городской думы; съ 1890 г.—президентъ Императорскаго о-ва сельскаго хозяйства Южной Россіи. Въ 1892 г. приглашенъ министромъ

земледѣлія и государствен. имуществъ для участія въ занятіяхъ коммиссіи по разработкѣ проекта о мелiорацiонномъ кредитѣ. Въ 1894 г. назначенъ членомъ сельско-хозяйственнаго совѣта м-ва земледѣлія и государствен. имуществъ; съ 1895 г.—херсонскій губернскій предводитель дворянства. Имѣетъ орденъ св. Анны 3 ст.

Степанъ Николаевичъ Теренинъ,

Дѣйствительный Статскій Совѣтникъ,

КАЗАНСКІЙ ГУБ. ПРЕДВОДИТЕЛЬ ДВОРЯНСТВА.

Родился въ 1845 г. Въ 1862 г. вступилъ въ службу унтеръ-офицеромъ, на правахъ вольноопредѣляющагося, л.-гв. въ конный полкъ. Въ 1864 г. произведенъ въ корнеты. Въ 1867 г.—въ поручики. Въ 1868 г. назначенъ помощникомъ полковаго ремонтера. Въ 1874 г. произведенъ въ ротмистры и назначенъ въ распоряженіе командующаго войсками Казанскаго военнаго округа, съ зачисленіемъ по армейской кавалеріи. Въ 1878 г. произведенъ за отличіе въ полковники. Въ 1882 году зачисленъ въ запасъ армейской кавалеріи, а въ 1884 г. уволенъ изъ запаса арміи въ отставку ген.-маіоромъ съ мундиромъ. Въ томъ же году избранъ почетнымъ мировымъ судьею по Спасскому округу (съ 1869 г. почетный мировой судья по Буинскому округу), а съ 1872 г. также по Тетюшскому округу. Съ 1887 г. состоитъ казанскимъ губернскимъ предводителемъ дворянства. Имѣетъ орденъ св. Анны 1 ст.

Князь Петръ Николаевичъ Трубецкой,

Дѣйствительный Статскій Совѣтникъ, Камергеръ Двора Его Императорскаго Величества,

МОСКОВСКІЙ ГУБ. ПРЕДВОДИТЕЛЬ ДВОРЯНСТВА.

Родился 5 октября 1858 г. Окончивъ въ 1881 г. курсъ Московскаго университета по юридическому факультету со степенью кандидата, избранъ въ 1883 г. очереднымъ дворянскимъ собраніемъ области Войска Донского почетнымъ попечителемъ Нижнечирской мужской прогимназіи. Въ 1884 году избранъ кандидатомъ московскаго уѣзднаго предводителя дворянства и почетнымъ мировымъ судьею Московскаго судебно-мирового округа. Въ 1885 году — предсѣдателемъ Московскаго съѣзда мировыхъ судей; въ томъ же году пожалованъ въ званіе камеръ-юнкера; съ 1887 г.—московскій уѣздный предводитель дворянства. Въ 1890 г. избранъ кандидатомъ на должность московскаго губернскаго предводителя дворянства. Въ 1893 г.—московскимъ губернскимъ предводителемъ дворянства; въ этомъ же году пожалованъ въ званіе камергера Двора Его Императорскаго Величества. Въ чинѣ д. ст. сов. съ 14 мая 1896 г. Почетный мировой судья по Московскому уѣзду. Имѣетъ орденъ св. Владиміра 3 ст.

Сергѣй Аполлоновичъ Уваровъ,

Камергеръ Двора Его Императорскаго Величества, Дѣйствительный Статскій Совѣтникъ,

ВОЛЫНСКІЙ ГУБ. ПРЕДВОДИТЕЛЬ ДВОРЯНСТВА.

Родился въ 1849 г. 17 іюня 1869 г. вступилъ въ службу къ дѣламъ канцеляріи Новоградволынскаго уѣзднаго предводителя дворянства. Въ 1872 г. утвержденъ въ званіи директора Новоградволынскаго тюремнаго отдѣленія и въ томъ же году перемѣщенъ къ и. д. почетнаго смотрителя Новоградволынскаго двухкласснаго городскаго училища. Съ 1880 г.—новоградволынскій уѣздный предводитель дворянства; въ 1881 году избранъ предсѣдателемъ Новоградволынскаго съѣзда мировыхъ судей. Съ 1882 года — состоитъ волынскимъ губернскимъ предводителемъ дворянства. Почет. гражданинъ г. Новоградволынска. Имѣетъ орденъ св. Владиміра 3 ст.

Иванъ-Титъ Ѳаддѣевичъ Урсынъ-Нѣмцевичъ,

Тайный Совѣтникъ,

ГРОДНЕНСКІЙ ГУБ. ПРЕДВОДИТЕЛЬ ДВОРЯНСТВА.

Родился въ 1832 г. 30 января 1848 г. вступилъ въ службу въ штатъ канцеляріи Брестской дворянской опеки, гдѣ оставался до 1852 г. Въ 1855 г. опредѣленъ въ штатъ канцеляріи Гродненскаго губ. депутатскаго собранія. Въ 1862 г.—членомъ Виленскаго комитата, при губернскомъ коннозаводствѣ Въ 1865 г. пожалованъ въ званіе камеръ-юнкера. Въ 1878 г. утвержденъ гродненскимъ губернскимъ предводителемъ дворян.; въ 1882 г. произведенъ въ дѣйствительные статскіе совѣтники. Имѣетъ орденъ св. Анны 1 ст. Съ 14 мая 1896 г.—тайный совѣтникъ.

Александръ Павловичъ Фромандіеръ,

Дѣйствительный Статскій Совѣтникъ,

МОГИЛЕВСКІЙ ГУБЕРНСКІЙ ПРЕДВОДИТЕЛЬ ДВОРЯНСТВА.

Родился въ 1829 году. Окончивъ курсъ въ С.-Петербургскомъ университетѣ, вступилъ въ службу 3 октября 1852 г. въ 1 департаментъ СПб. палаты гражданскаго суда; въ 1853 г. перемѣщенъ въ канцелярію предводителя дворянства Мглинскаго уѣзда, Черниговской губ.; въ 1858—59 гг. состоялъ по выбору дворянства членомъ Могилевскаго губернскаго комитета по устройству быта помѣщичьихъ крестьянъ; въ 1859 г. опредѣленъ почетнымъ попечителемъ Мглинской городской больницы; въ 1861 г. ему объявлено особое Высочайшее благоволеніе „за полезное содѣйствіе въ великомъ государственномъ дѣлѣ отмѣненія навсегда крѣпостнаго права на крестьянъ и дворовыхъ людей по участію въ занятіяхъ бывшаго Могилевскаго дворянск. комитета объ устройствѣ быта помѣщичьихъ крестьянъ"; въ томъ же году утвержденъ въ должности мироваго посредника Рогачевскаго уѣзда, Могилевской губ.; въ 1871 г. назначенъ членомъ отъ правительства Могилевскаго губернскаго по крестьянскимъ дѣламъ присутствія; въ 1876—79 гг. завѣдывалъ 12 военно-конскимъ участкомъ Рогачевскаго уѣзда; въ 1879 г. приглашенъ къ присутствованію въ Гомельскомъ уѣздномъ по крестьянскимъ дѣламъ присутствіи; въ 1881 г.—назначенъ предсѣдателемъ мѣстнаго съѣзда мировыхъ посредниковъ Виленской губ.; въ 1886—87 гг.

исполнялъ обязанности непремѣннаго члена этого съѣзда (по избранію); въ 1890 г. назначенъ членомъ отъ правительства Виленскаго губ. по крестьянскимъ дѣламъ присутствія; эту должность занималъ до 1891 г., когда послѣдовало его назначеніе могилевскимъ губернскимъ предводителемъ дворянства. Имѣетъ орденъ св. Станислава 1 ст.

Харлампій Николаевичъ Хлѣбниковъ,

Статскій Совѣтникъ,

АСТРАХАНСКІЙ ГУБЕРНСК. ПРЕДВОДИТЕЛЬ ДВОРЯНСТВА.

Родился въ 1839 году. Окончилъ курсъ юридическаго факультета по разряду камеральныхъ наукъ въ Императорскомъ Казанскомъ университетѣ со степенью кандидата въ 1857 году и назначенъ въ штатъ Астраханской казенной палаты, въ слѣдующемъ году перемѣщенъ въ штатъ астраханскаго губернатора; въ 1861 году опредѣленъ чиновникомъ особыхъ порученій при астраханскомъ губернаторѣ. Въ 1876 г. опредѣленъ на должность смотрителя Черноярскаго уѣзднаго училища; черезъ 2 года утвержденъ почетнымъ попечителемъ Астраханскаго реальнаго училища (3 трехл.) и почетнымъ смотрителемъ Черноярскаго городскаго двухкласснаго училища; въ 1884 г.—директоромъ Николаевскаго дѣтскаго пріюта. Съ 1884 г. состоитъ астраханскимъ губернскимъ предводителемъ дворянства; съ 1886 г.—почетнымъ мировымъ судьею Астраханско-Красноярскаго округа (3 трехл.). Имѣетъ орденъ св. Владиміра 3 ст.

Князь Симонъ Георгіевичъ Церетели.

КУТАИССКІЙ ГУБ. ПРЕДВОДИТЕЛЬ ДВОРЯНСТВА.

Изъ княжескаго дома, внесеннаго въ V ч. родословной книги дворянства Кутаисской губ. Родился 1 дек. 1844 г. По окончаніи университ. образованія со степенью кандидата правъ, въ 1871 г. поступилъ на службу при Одесскомъ окружномъ судѣ, затѣмъ переведенъ въ Тифлисскую судебную палату, откуда назначенъ слѣдователемъ сначала въ Эривань, а потомъ въ Ахалцихъ. Въ 1876 году назначенъ мировымъ судьею въ г. Сигнаха. Въ 1884 году переведенъ въ Тифлисскій окружный судъ, а въ 1886 году поступилъ въ корпорацію присяжныхъ повѣренныхъ при Тифлисской судеб. палатѣ и одновременно состоялъ предсѣдателемъ наблюдательнаго комитета Тифлисскаго дворянскаго земельнаго банка. Въ 1889 году былъ избранъ дворянствомъ Кутаисской губерніи губернскимъ предводителемъ дворянства и въ этой должности состоитъ по выборамъ по настоящее время.

Александръ Александровичъ Чемодуровъ,

Титулярный Совѣтникъ,

САМАРСКІЙ ГУБ. ПРЕДВОДИТЕЛЬ ДВОРЯНСТВА.

Родился въ 1850 г. Воспитаніе получилъ въ Самарской гимназіи. Въ 1875 году опредѣленъ почетнымъ смотрителемъ Казанскаго уѣзднаго училища, а въ 1880 г.—Казанскаго городскаго четырехкласснаго училища. Въ 1890 г. избранъ бугурусланскимъ уѣзднымъ предводителемъ дворянства; на этой должности пробылъ до 1896 года, когда избранъ самарскимъ губернскимъ предводителемъ дворянства. Въ чинѣ титулярнаго совѣтника состоитъ съ 1887 г. Имѣетъ орденъ св. Владиміра 4 ст.

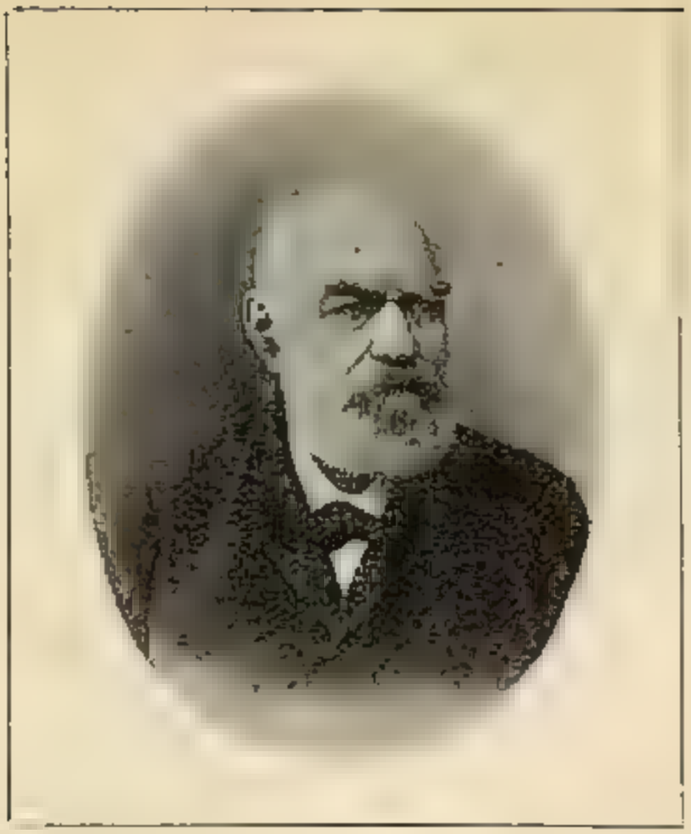

Князь Николай Николаевичъ Чодокаевъ,

Дѣйствительный Статскій Совѣтникъ,

ТАМБОВСКІЙ ГУБ. ПРЕДВОДИТЕЛЬ ДВОРЯНСТВА.

Родился въ 1830 г. Окончивъ въ 1852 г. курсъ въ Московскомъ университетѣ по юридическому факультету, назначенъ въ 1853 г. почетнымъ смотрителемъ Шацкаго уѣзднаго училища. Въ 1858 г. уволенъ отъ службы, а въ 1861 г. занялъ должность мироваго посредника; затѣмъ, съ 1868 по 1870 г. былъ участковымъ мировымъ судьею Моршанскаго округа, съ 1871 г. по 1883 г.—предсѣдателемъ съѣзда мировыхъ судей этого округа. Кромѣ того, съ 1876 г. состоялъ членомъ Моршанскаго уѣзднаго по крестьян. дѣламъ присутствія. Съ 1881 г.—тамбовскій губернскій предводитель дворянства. Съ 1871 года состоитъ почетнымъ мировымъ судьею Моршанскаго округа. 14 мая 1868 г. произведенъ въ д. стат. сов. Имѣетъ орденъ св. Владиміра 3 ст.

Авдій Ивановичъ Шиповъ,

Тайный Совѣтникъ,

КОСТРОМСКОЙ ГУБ. ПРЕДВОДИТЕЛЬ ДВОРЯНСТВА.

Родился въ 1832 г. Окончивъ курсъ въ Ярославскомъ Демидовскомъ лицеѣ, вступилъ въ службу въ 1850 г. въ канцелярію ярославскаго губернатора. Въ 1852 г. назначенъ младшимъ, а въ 1854 г.—старшимъ чиновн. особыхъ порученій при начальникѣ Ярославской губерніи. Въ 1855 году, Высочайшимъ приказомъ по Государственному подвижному ополченію, переименованъ въ подпоручики, съ опредѣленіемъ въ дружину № 133 ярославскаго ополченія, въ которой состоялъ дежурнымъ адъютантомъ съ 1 апрѣля 1855 г. до 15 ноября 1856 г., когда дружина была распущена. Въ 1856 г. назначенъ сверхштат. чиновникомъ при канцеляріи начальника Ярославской губ. Въ 1858 г.—старшимъ чиновникомъ особыхъ порученій при немъ. Въ этомъ же году занялъ должность мологскаго уѣзднаго предводителя дворянства. Съ 1861 г. послѣдовательно занималъ должности мирового посредника 1 участка Мологскаго уѣзда (до 1864 г.), члена отъ правительства на мировыхъ съѣздахъ Ярославской губ. (съ 1864 г. до 1868 г.), участковаго мирового судьи Нерехтскаго судебнаго округа (со дня введенія судебной реформы въ округѣ до 1875 г.) и нерехтскаго уѣзднаго предводителя дворянства (съ 1875 г. до 1881 г.). Съ 1881 года состоитъ костромскимъ губернскимъ предводителемъ дворянства. Кромѣ того, состоитъ съ 1875 г. почетнымъ мировымъ судьею по Нерехтскому уѣзду и съ 1885 г. предсѣдат. Костромскаго комитета о бѣдныхъ. Имѣетъ орденъ Бѣлаго Орла.

Левъ Ипполитовичъ Шоттъ,

Титулярный Совѣтникъ,

ИНЖЕНЕРЪ ПУТЕЙ СООБЩЕНІЯ, ОРЕНБУРГСКІЙ ГУВ. ПРЕДВОДИТЕЛЬ ДВОРЯНСТВА.

Родился 10 февраля 1856 г. Окончивъ въ 1881 г. курсъ въ институтѣ инженеровъ путей сообщенія Императора Александра I, вступилъ въ службу 9 іюня 1881 года во временное управленіе по постройкѣ Криворогской и Баскунчакской желѣзныхъ дорогъ; въ томъ же году откомандированъ въ распоряженіе начальника Оренбургской губ. Съ 18 февраля 1893 года— оренбургскій губернскій предводитель дворянства.

Оскаръ Рейнгольдовичъ фонъ-Экеспарре,

Дѣйствительный Статскій Совѣтникъ,

ЗЕЗЕЛЬСКІЙ ПРЕДВОДИТЕЛЬ ДВОРЯНСТВА.

Изъ потомственныхъ столбовыхъ дворянъ острова Эзеля. Родился 21 іюля 1839 года. Воспитанія получилъ во второмъ кадетскомъ корпусѣ, изъ котораго, по окончаніи курса, выпущенъ въ 1858 году прапорщикомъ л.-гв. въ Семеновскій полкъ, съ причисленіемъ къ Николаевской инженерной академіи, съ высшаго курса которой въ 1861 г. перешелъ въ политехникумъ въ Карлсруэ, гдѣ въ 1864 г. окончилъ курсъ гражданскимъ инженеромъ и въ томъ же году поступилъ на службу при постройкѣ Балта-Елисаветградъ-Одесской желѣзной дороги; въ 1867 г. назначенъ и. д. директора этой дороги. Въ 1869 г.—оберъ-инженеромъ Харьково-Николаевской жел. дороги, а черезъ два года—директоромъ той же дороги и оберъ-инженеромъ Знаменка-Николаевской желѣзной дороги. Въ 1874 г. оставилъ желѣзнодорожную службу и избранъ эзельскимъ депутатомъ конвента. Въ 1878 г. утвержденъ почетнымъ попечителемъ Аренсбургской гимназіи; въ 1889 г.—почетнымъ мировымъ судьею. Въ должности эзельскаго предводителя дворянства состоитъ съ 1876 г. Чиномъ дѣйствительнаго статскаго совѣтника пожалованъ въ 1890 году. Имѣетъ орденъ св. Владиміра 3 ст. и виртембергскій—Фридриха IV ст.

Николай Семеновичъ Яновскій,

Тайный Совѣтникъ,

КАЛУЖСКІЙ ГУБЕРНСКІЙ ПРЕДВОДИТЕЛЬ ДВОРЯНСТВА.

Изъ дворянъ. Родился въ 1829 году. Образованіе получилъ въ Московскомъ университетѣ и въ службу вступилъ въ 1847 году писцомъ I разряда въ Калужскій уѣздный судъ, откуда черезъ 2 года перемѣщенъ на ту же должность въ Калужскую казенную палату. Въ 1851 г. опредѣленъ помощникомъ калужскаго уѣздн. казначея, въ 1853 г.—чиновникомъ особыхъ порученій Калужской казенной палаты; въ 1856 г. избранъ дворянствомъ Калужской губерніи секретаремъ дворянства; въ 1865 году избранъ членомъ Калужской уѣздной земской управы. Должность секретаря дворянства занималъ до 1875 г., когда былъ избранъ калужскимъ уѣздн. предводителемъ дворянства; въ 1878 г. избранъ на ту же должность на второе трехлѣтіе; въ 1881 г.—на третье и въ томъ же году Калужскимъ уѣзднымъ земскимъ собраніемъ избранъ въ почетные мировые судьи, на каковую должность снова избранъ въ 1884 г. и въ томъ же году избранъ снова калужскимъ уѣзднымъ предводителемъ дворянства на четвертое трехлѣтіе и кандид. на должность губернскаго предводителя дворянства; въ 1887 г. Калужскимъ уѣздн. земскимъ собраніемъ избранъ въ почетные мировые судьи на третье трехлѣтіе; въ 1890 г. Калужскимъ управленіемъ

общества Краснаго Креста избранъ въ предсѣдатели управленія и Калужскимъ общимъ собраніемъ общества спасанія на водахъ—въ предсѣдатели окружнаго управленія. Съ 1888 года состоитъ калужскимъ губернскимъ предводителемъ дворянства. Чиномъ тайнаго совѣтника пожалованъ въ 1893 г. Имѣетъ орденъ св. Владиміра 2 ст.

ЦЕНТРАЛЬНОЕ УПРАВЛЕНІЕ

(гг. Члены Александровскаго Комитета о раненыхъ, Военнаго и Адмиралтействъ совѣтовъ, Директора департаментовъ, Начальники Управленій и др.).

Сергѣй Александровичъ Авиновъ,

Генералъ-Лейтенантъ,

ЧЛЕНЪ АЛЕКСАНДРОВСКАГО КОМИТЕТА О РАНЕНЫХЪ.

Изъ дворянъ. Родился 7 октября 1831 г. Окончивъ курсъ въ Пажескомъ Его Величества корпусѣ, вступилъ въ службу 26 мая 1849 г. Произведенный въ 1863 г. въ полковники, назначенъ въ 1865 г. командиромъ 75 пѣхотнаго Севастопольскаго полка. Въ 1874 году, уже въ чинѣ генералъ-маіора, назначенъ командиромъ 2 бригады 39 пѣхотной дивизіи, а, спустя годъ, командиромъ 1 бригады Кавказской гренадерской дивизіи; во главѣ этой бригады участвовалъ въ кампаніи 1877—78 гг., за которую награжденъ золотымъ оружіемъ, украшеннымъ алмазами, орденами св. Георгія 4 ст., св. Станислава 1 ст. съ мечами и св. Анны 1 ст. съ мечами. Въ 1880 году назначенъ начальникомъ 20 пѣхотной дивизіи; въ 1883 г. начальникомъ 9 пѣхотной дивизіи, а въ 1885 г.—начальникомъ Кавказской гренадерской дивизіи. Съ 1894 г.—членъ Александровскаго комитета о раненыхъ. Кромѣ послѣдней русско-турецкой кампаніи, участвовалъ также въ кампаніяхъ 1849 г., 1859—1864 гг. (за отличіе награжденъ орденами св. Анны 3 ст. съ мечами и бантомъ, св. Станислава 2 ст. съ Императорскою короною и мечами и св. Анны 2 ст. съ мечами). Имѣетъ орденъ св. Александра Невскаго.

Евгеній Ивановичъ Аленсѣевъ I,

Контръ-Адмиралъ,

НАЧАЛЬНИКЪ РУССКОЙ БРОНЕНОСНОЙ ЭСКАДРЫ ВЪ ТИХОМЪ ОКЕАНѢ.

Родился въ 1843 г. Воспитаніе получилъ въ Морскомъ кадетскомъ корпусѣ, откуда въ 1863 году выпущенъ гардемариномъ и назначенъ въ 4 флотскій экипажъ. Въ 1865 г. произведенъ въ мичманы, а въ 1867 г. въ лейтенанты съ переводомъ въ 1-й флотскій Е. И. В. Генералъ-Адмирала экипажъ и назначенъ флагъ-офицеромъ къ начальнику отряда судовъ въ Греческихъ водахъ. Въ 1877 г. произведенъ въ капитанъ-лейтенанты, назначенъ флагъ-капитаномъ, а затѣмъ старшимъ офицеромъ на батарею „Кремль". Въ 1883 г. произведенъ въ капитаны 2 ранга и назначенъ агентомъ морского министерства во Францію, гдѣ находился 9 лѣтъ. Въ 1886 году произведенъ въ капитаны 1-го ранга и назначенъ командиромъ крейсера „Адмиралъ Корниловъ". Въ 1892 году произведенъ въ контръ-адмиралы и назначенъ помощникомъ начальника главнаго морского штаба. Въ янв. 1895 г. получилъ назначеніе на Дальній Востокъ. Командовалъ пароходомъ „Цимбрія" (1878 г.); крейсеромъ „Африка" (съ 1878 по 1883 г.); крейсеромъ „Адмиралъ Корниловъ" (съ 1886 по 1891 г.). Имѣетъ русскіе ордена: св. Владиміра 3 и 4 ст. съ бантомъ, св. Анны 2 и 3 ст., св. Станислава 1, 2 и 3 ст. Изъ иностранныхъ: италіанскій—он. орд. Италіанской Кор. (1873) и Италіанской Короны команд. крестъ (1875);

египетскій—Османе 4 степ. и греческій—Спасителя офицерскій кр. (1876); датскій—Даннеброга команд. крестъ 2 кл. (1879); японскій—Восходящаго Солнца 3 степ. (1882); гавайскій—Капіолани команд. кр., болгарскій—св. Александра 3 степ. (1883); французскій—Почетнаго Легіона командорскій крестъ (1888); греческій—Спасителя команд. кр. (1889); турецкій—Меджидіе 2 ст. со звѣзд. (1891).

Михаилъ Мартыновичъ Алексѣенко,

Дѣйствительный Статскій Совѣтникъ,

РЕКТОРЪ ХАРЬКОВСКАГО УНИВЕРСИТЕТА.

Родился 5 октября 1847 г. въ Екатеринославѣ. Окончивъ въ 1868 году курсъ въ Харьковскомъ университетѣ по юридическому факультету, со степенью кандидата, началъ съ 1870 года читать лекціи въ Харьковскомъ университетѣ, въ качествѣ приватъ-доцента; въ 1872 году защитилъ въ Харьковскомъ университетѣ магистерскую диссертацію о государственномъ кредитѣ „Очеркъ наростанія государственнаго долга въ Англіи и Франціи", а въ 1874 г. избранъ въ доценты и командированъ на 2 года за границу съ ученою цѣлью. Въ 1879 г. избранъ экстраординарнымъ, а въ 1880 г.—ординарнымъ профессоромъ Харьковскаго университета. Съ 1886 г. состоитъ деканомъ юридическаго факультета, а съ 1893 г.—ректоромъ Харьковскаго университета. Въ 1895 году принималъ дѣятельное участіе въ трудахъ коммиссіи по пересмотру устава о биржахъ. Ученые труды, кромѣ магистерской диссертаціи: „Дѣйствующее законодательство о прямыхъ налогахъ", „Взглядъ на развитіе ученія о налогѣ у экономистовъ А. Смита, Ж. Б. Сея, Рикардо, Сисмонди и Д. С. Милля", а также рядъ статей въ журналахъ: „Вѣстникъ Европы", „Русская Мысль", „Міръ", „Юридическій Вѣстникъ" и др.

Ахиллесъ Николаевичъ Алферани,

Дѣйствительный Статскій Совѣтникъ, Камергеръ Двора Его Императорскаго Величества.

Изъ потомственныхъ дворянъ Екатеринославской губ., землевладѣлецъ. Родился въ г. Харьковѣ въ 1846 г.; воспитаніе получилъ дома и окончилъ курсъ въ Императорскомъ Московскомъ университетѣ, со степенью кандидата историко-филологическаго факультета, въ 1868 г.; служилъ по выборамъ дворянскимъ, земскимъ и городскимъ; былъ заступающимъ мѣсто Таганрогск. городского головы и городскимъ головою въ теченіе 10-ти лѣтъ; состоитъ почетнымъ мировымъ судьей Ростовскаго-на-Дону уѣзда и Таганрогскаго округа области Войска Донского восьмое трехлѣтіе. 14февраля 1891 г. былъ назначенъ правителемъ канцеляріи министра внутреннихъ дѣлъ, въ каковой должности состоялъ до 30 ноября 1895 г. Находясь въ этой должности, осенью 1891 года былъ командированъ министромъ внутреннихъ дѣлъ въ 13 изъ числа постигнутыхъ неурожаемъ поволжскихъ, центральныхъ и южныхъ губ.; затѣмъ, подъ руководствомъ завѣдывавшаго дѣлопроизводства, особаго, учрежденнаго подъ Августѣйшимъ предсѣдательствомъ Наслѣдника Цесаревича, комитета,—сенатора Плеве, находился во главѣ временной канцеляріи означеннаго комитета, организованной при канцеляріи министра внутреннихъ дѣлъ; состоялъ представителемъ министерства внутреннихъ дѣлъ во временной ликвидаціонной коммиссіи по общественнымъ работамъ

подъ предсѣдательствомъ тайнаго совѣтника Неклюдова и членомъ отъ министерства внутреннихъ дѣлъ въ страховомъ комитетѣ при хозяйственномъ департаментѣ того же министерства. Нынѣ состоитъ чиновникомъ особыхъ порученій IV кл. при министерствѣ внутреннихъ дѣлъ и директ.-распоряд отъ министерства Россійскаго телеграфн. агентства. 14 мая 1886 г. пожалованъ въ званіе камергера Двора Его Императорскаго Величества. Имѣетъ орд. св. Владиміра 3 ст. и знакъ Краснаго Креста.

Дмитрій Іоакимовичъ Андріевскій,

Дѣйствительный Статскій Совѣтникъ,

инженеръ путей сообщенія, директоръ д-та шоссейныхъ и водяныхъ сообщеній.

Изъ дворянъ. Родился въ 1844 г. Окончивъ курсъ въ институтѣ корпуса инженеровъ путей сообщенія, назначенъ въ 1864 году для производства изысканій отъ Кіева до Крыжополя, съ прикомандированіемъ къ д-ту желѣзныхъ дорогъ. Въ 1866 г. уволенъ въ общество Кіево-Балтской ж. д., съ зачисленіемъ по министерству; въ 1870 году назначенъ начальникомъ участка по ремонту пути той же дороги; въ 1871 г. уволенъ въ общество Кіево-Брестской ж. д., въ 1876 г. утвержденъ и. д. управляющаго Московско-Брестской ж. д.; въ 1879 году, за особую распорядительность и труды, оказанные при передвиженіи войскъ и войсковыхъ тяжестей, а также больныхъ и раненыхъ воиновъ по желѣзнымъ дорогамъ въ турецкую войну 1877—78 гг., Всемилостивѣйше пожалованъ орденомъ св. Станислава 2 ст. Въ 1880 г. уволенъ въ о-во юго-западныхъ ж. д. и утвержденъ управляющимъ этими дорогами; въ 1892 г., сверхъ того, назначенъ штатнымъ инженеромъ V класса м-ва путей сообщенія и и. обяз. члена инженернаго совѣта. Въ 1895 г. произведенъ въ дѣйствительные статскіе совѣтники и назначенъ директоромъ д-та шоссейныхъ и водяныхъ сообщеній и предсѣдателемъ коммиссіи по устройству коммерческихъ портовъ. Имѣетъ орденъ св. Владиміра 3 ст. Почетный членъ Московскаго совѣта дѣтскихъ пріютовъ.

Михаилъ Николаевичъ Анненковъ,

Генералъ-отъ-Инфантеріи,

ЧЛЕНЪ ВОЕННАГО СОВѢТА.

Изъ дворянъ Нижегородской губ. Родился въ 1835 г., первоначальное воспитаніе получилъ въ Пажескомъ Его Величества корпусѣ, гдѣ окончилъ курсъ въ 1853 году и тотчасъ поступилъ на службу въ конные піонеры, зачисленный въ дивизіонъ съ чиномъ прапорщика. Въ 1857 г. поступилъ въ академію генеральнаго штаба; черезъ 2 года окончилъ ее первымъ и записанъ на мраморную доску. По выходѣ изъ академіи въ 1859 году, получилъ мѣсто старшаго адъютанта въ гвардейскомъ генеральномъ штабѣ. Въ 1860 году назначенъ вторымъ производителемъ дѣлъ коммиссіи для улучшенія военной части. Въ 1863 г. назначенъ помощникомъ генералъ-полиціймейстера въ Царствѣ Польскомъ, а въ слѣдующемъ году за усердіе и отличіе по службѣ произведенъ въ полковники и получилъ званіе флигель-адъютанта. Въ 1867 г. назначенъ членомъ и управляющимъ дѣлами главнаго военно-тюремнаго комитета, а затѣмъ постояннымъ членомъ комитета, учрежденнаго при главномъ штабѣ по передвиженію войскъ желѣзными дорогами и водою, и управляющимъ дѣлами этого комитета. Въ томъ же году онъ помѣстилъ въ „Военномъ сборникѣ" рядъ статей по вопросу о примѣненіи желѣзныхъ дорогъ къ военному дѣлу. Въ 1869 г. назначенъ завѣдующимъ передвиженіемъ войскъ по всѣмъ желѣзнымъ дорогамъ и

водным путям Имперіи. Въ томъ же году произведенъ въ ген.-маіоры, съ назначеніемъ въ Свиту Его Величества. Въ 1871 году, во время франко-прусской войны, посланъ былъ на театръ военныхъ дѣйствій, съ цѣлью ознакомленія на мѣстѣ съ дѣломъ войны. Результаты этой поѣздки имъ были изложены въ брошюрѣ „Замѣтки и впечатлѣнія русскаго офицера". Въ промежутокъ времени между 1871 и 1875 гг. А. находился въ разныхъ командировкахъ. Въ 1875 г. при открытіи сербской войны подалъ записку относительно состоянія и силы нашихъ жел. дорогъ, съ указаніемъ на недостатки эксплоатаціи и на безпорядки, существующіе на нихъ. Результатомъ разсмотрѣнія записки было учрежденіе комиссіи для изслѣдованія желѣзнодорожнаго дѣла въ Россіи и М. Н. назначенъ членомъ-управляющимъ этой комиссіи. Въ 1879 г. произведенъ въ генералъ-лейтенанты. Когда началось обсужденіе способовъ производства Ахалъ-Текинской экспедиціи въ оазисы и окончательно рѣшена постройка жел. дороги отъ Михайловскаго залива до Кизилъ-Арвата, на А. возложено сооруженіе ея, и онъ занялъ постъ начальника военныхъ сообщеній Закаспійскаго края. Съ 1877 по 1884 г. состоялъ членомъ времен. исполнительнаго комитета по передвиженію войскъ. Въ 1884 г. назначенъ членомъ отъ военнаго вѣдомства въ совѣтъ министра путей сообщенія. Въ 1885 г. назначенъ членомъ комитета по мобилизаціи войскъ. Въ 1887 г. завѣдывалъ постройкою Самаркандскаго участка Закаспійской ж. д., а въ слѣдующемъ году назначенъ управляющимъ Закаспійской военно-желѣзной дорогой. Въ настоящей должности состоитъ съ 1891 г. Имѣетъ бриллiантовые знаки ордена св. Александра Невскаго и иностранные: прусскій—Короны 2 ст. со звѣздою (1870); сербскій—Такова 2 ст. и испанскій—за военныя заслуги большой крестъ (1880); персидскій—Льва и Солнца 1 ст.; бухарскій—Восходящей Звѣзды и французскій—Officier de l'Instruction (1888).

Иванъ Алексѣевичъ Аноповъ,

Тайный Совѣтникъ,

ЧЛЕНЪ СОВѢТА МИНИСТРА НАРОДНАГО ПРОСВѢЩЕНІЯ, УПРАВЛЯЮЩІЙ ОСОБЫМЪ ОТДѢЛОМЪ Д-ТА НАРОДНАГО ПРОСВѢЩЕНІЯ ДЛЯ ЗАВѢДЫВАНІЯ ПРОМЫШЛЕННЫМИ УЧИЛИЩАМИ, ПРЕДСѢДАТЕЛЬ ОСОБАГО ОТДѢЛЕНІЯ УЧЕНАГО КОМИТЕТА М-ВА НАРОДНАГО ПРОСВѢЩЕНІЯ ПО ТЕХНИЧЕСКОМУ И ПРОФЕССІОНАЛЬНОМУ ОБРАЗОВАНІЮ.

Родился въ 1848 году. Образованіе получилъ въ СПб. практическомъ технологическомъ институтѣ, гдѣ въ 1866 г. окончилъ полный курсъ наукъ со званіемъ технолога 1 разряда и въ томъ же году поступилъ на службу въ СПб. орудійную мастерскую, по вольному найму, въ должности помощника механика. Въ 1869 г. занялъ въ той же мастерской должность механика. Въ слѣдующемъ году опредѣленъ учителемъ механической технологіи о машинахъ прядильнаго и ткацкаго искусствъ въ Лодзинское высшее ремесленное училище. Въ 1873 г. назначенъ механикомъ Петроковской губерніи. Въ 1876 г. назначенъ инспекторомъ Лодзинскаго высшаго ремесленнаго училища; независимо отъ этого ему тогда же поручено преподаваніе ученія о машинахъ въ томъ же училищѣ. Въ томъ же году назначенъ цензоромъ газеты „Lodzer Zeitung". Въ 1880 году избранъ на должность директора ремесленнаго училища Цесаревича Николая. Въ 1881 году за понесенные

труды и полезную дѣятельность по должности дѣлопроизводителя Лодзинскаго мѣстнаго комитета общества Краснаго Креста, которую занималъ съ 27 іюня 1877 года по 16 октября 1880 г., общимъ собраніемъ членовъ комитета единогласно избранъ почетнымъ членомъ комитета. Въ томъ же году удостоенъ учебнымъ комитетомъ СПб. практическаго технологическаго института степени инженеръ-технолога. Въ 1883 г. избранъ почетнымъ членомъ и членомъ совѣта дома призрѣнія, во вниманіе къ особенно полезной и отлично-усердной дѣятельности по должности директора ремесленнаго училища Цесаревича Николая. Въ 1884 г. назначенъ членомъ особаго отдѣленія ученаго комитета министерства народнаго просвѣщенія по техническому и профессіональному образованію. Въ 1886 г. избранъ на должность товарища предсѣдателя постоянной коммиссіи по техническому образованію при Императорскомъ русскомъ техническомъ обществѣ. Въ 1887 г. избранъ почетнымъ членомъ попечительнаго совѣта Елабужскаго ремесленнаго училища. Въ 1890 г. въ соединенномъ засѣданіи совѣта Имп. русскаго техническаго о-ва, совѣта съѣзда по техничес. и профессіональному образованію и комитета выставки присуждена И. А. одна изъ двухъ золотыхъ медалей имени Его Императорскаго Высочества, какъ лицу, оказавшему особое содѣйствіе дѣлу профессіональнаго образованія въ Россіи. Въ этомъ же году командированъ въ Харьковскій, Казанскій и Кавказскій учебные округа для ближайшаго ознакомленія съ вопросомъ объ открытіи промышленныхъ училищъ въ этихъ округахъ. Въ 1891 году причисленъ къ министерству народнаго просвѣщенія, съ оставленіемъ въ занимаемой должности. Въ слѣдующемъ году назначенъ членомъ совѣта министра народнаго просвѣщенія, съ увольненіемъ отъ должности директора ремесленнаго училища Цесаревича Николая. Въ 1893 г. на него возложено управленіе вновь учрежденнымъ въ составѣ д-та народнаго просвѣщенія особымъ отдѣленіемъ для завѣдыванія промышленными училищами и предсѣдательствованіе въ особомъ отдѣленіи ученаго комитета министерства народнаго просвѣщенія по техническому и профессіональному образованію. Въ чинѣ тайнаго совѣтника состоитъ съ 1895 года. Имѣетъ орденъ св. Владиміра 2 ст.

Василій Константиновичъ фонъ-Анрепъ,

Дѣйствительный Статскій Совѣтникъ,

ДИРЕКТОРЪ ВНОВЬ УЧРЕЖДАЕМАГО ЖЕНСК. МЕДИЦИНСК. ИНСТИТУТА, СЕКРЕТАРЬ МЕДИЦИНСК. СОВѢТА МИНИСТРА ВНУТРЕННИХЪ ДѢЛЪ, ЧЛЕНЪ СОВѢТА МИНИСТРА НАРОДН. ПРОСВѢЩЕНІЯ.

Родился въ 1852 году. Высшее спеціальное медицинское образованіе получилъ въ С.-Петербургской медико-хирургической академіи, гдѣ окончилъ курсъ въ 1876 г. со степенью лекаря и награжденъ серебряною медалью. Въ томъ же году поступилъ ординаторомъ въ военно-временный № 43-й госпиталь, гдѣ пробылъ около двухъ лѣтъ. По окончаніи русско-турецкой войны отправился за границу, гдѣ въ теченіе 2-хъ лѣтъ посвятилъ себя спеціальному изученію физіологіи и фармакологіи. Въ 1881 г. защищалъ въ Петербургѣ диссертацію и получилъ степень доктора медицины. Въ 1882 г. избранъ конференціею военно-медицинской академіи приватъ-доцентомъ по каѳедрѣ фармакологіи; черезъ два года совѣтъ Харьковскаго университета избралъ его штатнымъ доцентомъ по каѳедрѣ судебной медицины, а въ ноябрѣ 1884 г. утвержденъ въ званіи экстраординарнаго профессора по той же каѳедрѣ. Въ 1887 г. назначенъ дѣлопроизводителемъ канцеляріи медицинскаго совѣта министерства внутреннихъ дѣлъ и читалъ судебную медицину въ учил. правовѣд. Въ 1888 г. утвержденъ въ званіи совѣщательн.

члена медицинскаго совѣта. Въ 1890 году произведенъ въ дѣйствительные статскіе совѣтники и назначенъ медицинскимъ чиновникомъ VI класса для особыхъ порученій при министерствѣ внутреннихъ дѣлъ, тогда же утвержденъ въ званіи ученаго секретаря медиц. совѣта и назначенъ членомъ совѣта м-ра народнаго просвѣщенія. Въ 1892 г. В. К. командированъ сначала въ Нижній-Новгородъ, а потомъ въ Екатеринославскую, Таврическую и Херсонскую губерніи на побережье Чернаго моря, въ Одесское, Севастопольское и Керчь-Еникальское градоначальства для установленія общаго руководства и наблюденія за осуществленіемъ и примѣненіемъ врачебно-санитарныхъ мѣропріятій съ цѣлью ограниченія холерной эпидеміи. Въ 1893 г. назначенъ предсѣдателемъ попечительнаго комитета клиническаго института Великой Княгини Елены Павловны. Въ послѣдніе годы онъ нѣсколько разъ былъ назначенъ предсѣдателемъ медицинскихъ испытательныхъ коммиссій въ Харьковскомъ и Московскомъ университетахъ, принималъ дѣятельное участіе въ учрежденіи Императорскаго института экспериментальной медицины и въ разработкѣ положенія о женскомъ медицинскомъ институтѣ. В. К. извѣстенъ въ литературѣ и въ ученомъ мірѣ, какъ авторъ мног. научн. изслѣдованій по физіологіи и токсикологіи. Главнѣйшія изъ его работъ: „Физіологическія изслѣдованія въ области дыханія и сосудодвигательныхъ нервовъ", „Уретанъ при отравленіи стрихниномъ и нѣкоторыми другими ядами, вызывающими судороги", „Отравленіе рыбою и рыбный ядъ" и мног. друг. Имѣетъ орденъ св. Станислава 1 ст.

Аѳиногенъ Яковлевичъ Антоновичъ,

Тайный Совѣтникъ,

ЧЛЕНЪ СОВѢТА МИНИСТРА НАРОДНАГО ПРОСВѢЩЕНІЯ.

Родился въ 1848 г. По окончаніи курса въ Кіевской духовной семинаріи, поступилъ въ университетъ св. Владиміра на юридическій факультетъ и въ 1873 г. кончилъ курсъ со степ. кандидата юридическихъ наукъ. Совѣтъ университета рекомендовалъ А. Ново-Александрійскому институту сельскаго хозяйства и лѣсоводства, въ качествѣ лица, достойнаго занять каѳедру политическ. экономіи, статистики и законовѣдѣнія. Читая лекціи, А. посвящалъ свои досуги болѣе обстоятельному выясненію той части экономической науки, которая была наиболѣе полезна для хозяйственной дѣятельности агрономовъ и лѣсоводовъ—студентовъ института. Въ 1877 г. защитилъ диссертацію „Теорія цѣнности", на степень магистра политической экономіи, и въ 1879 г. напечаталъ свои лекціи: „Основанія политической экономіи", изданныя въ двухъ выпускахъ. Ново-Александрійскій институтъ избралъ его членомъ управленія и поручилъ ему завѣдываніе своими имѣніями. Въ 1882 году А. Я. перешелъ въ Кіевскій университетъ доцентомъ полицейскаго права и былъ приглашенъ администраціей мѣстныхъ женскихъ курсовъ читать политическую экономію и статистику. Въ 1883 г. за диссертацію: „Теорія бумажно-денежнаго обращенія и государств. кредитные билеты" признанъ достойнымъ ученой ст. доктора политической экономіи и статистики и званія орд. профессора,

я принялъ въ томъ же году дѣятельное участіе въ мѣстной ежедневной прессѣ, сперва въ качествѣ редактора „Кіевлянина“ (1883 и 1884 гг.), затѣмъ съ 1887 г.—издателя и публициста „Кіевскаго слова“. Въ 1886 г. имъ изданъ обширный „Курсъ политической экономіи“—лекціи, читанныя въ университетѣ. Въ 1892 г. А. Я. принималъ участіе въ комиссіи по преобразованію Госуд. Банка. Въ 1893 г. назначенъ товарищемъ м-ра финансовъ, а въ 1896 г. членомъ совѣта м-ра народнаго просвѣщенія.

Иванъ Васильевичъ Аристовъ,

Дѣйствительный Статскій Совѣтникъ,

ДИРЕКТОРЪ ИМПЕРАТОРСКАГО МОСКОВСКАГО ТЕХНИЧЕСКАГО УЧИЛИЩА.

Первоначальное образованіе получилъ въ Костромской гимназіи, гдѣ окончилъ курсъ въ 1862 г. съ золотою медалью. Затѣмъ обучался въ Императорскомъ Московскомъ университетѣ по отдѣлу математическихъ наукъ физико-математическаго факультета и въ 1866 г. окончилъ курсъ со степенью кандидата. Съ 17 окт. 1866 г. состоялъ казен. стипендіатомъ педагогич. курсовъ по предметамъ математики и физики, съ прикомандиров. къ Московской 1-й гимназіи, послѣ чего съ 19 сентября 1867 г. занималъ нижеслѣдующія должности: учителя математики и физики въ Костромской духовной семинаріи по 29 іюля 1869 г., преподавателя математики въ Московской 2-й гимназіи по 5-е іюля 1872 г., инспектора той же гимназіи по 1-е іюля 1877 г., директора Зарайскаго реальнаго училища по 21 авг. 1879 г., инспектора Московскаго реальнаго училища по 14 октября 1880 г. и инспектора Императорскаго Московскаго техническаго училища. Съ 8 янв. 1883 г. И. В. Аристову было поручено исправленіе должности директора Императорскаго техническаго училища, а 8 февраля 1891 г. послѣдовалъ Высочайшій приказъ объ утвержденіи его въ этой должности. Высочайше награжденъ чиномъ дѣйствительнаго статскаго совѣтника 1 января 1887 г. и орденомъ св. Станислава 1 ст. 1 января 1891 г.

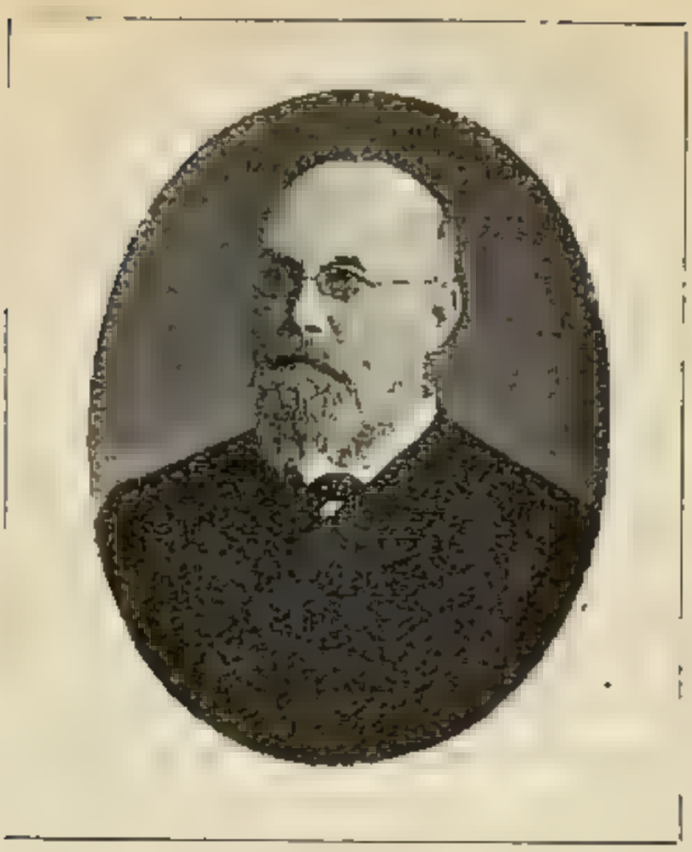

Иванъ Павловичъ Архиповъ,

Тайный Совѣтникъ,

ЧЛЕНЪ СОВѢТА МИНИСТРА И ПРЕДСѢДАТЕЛЬ УЧЕНАГО КОМИТЕТА МИНИСТЕРСТВА ЗЕМЛЕДѢЛІЯ И ГОСУДАРСТВЕН. ИМУЩЕСТВЪ.

Изъ дворянъ. Въ 1860 г. окончилъ со степенью кандидата курсъ наукъ въ Московскомъ университетѣ по отдѣлу естественныхъ наукъ физико-математическаго факультета. Въ 1862 году опредѣленъ преподавателемъ химіи въ ремесленное учебное заведеніе. Въ 1865 г. избранъ дѣйствительнымъ членомъ общества любителей естествознанія при Московскомъ университетѣ; въ томъ же году назначенъ на должность профессора химической технологіи въ ремесленное учебное заведеніе. По преобразованіи ремесленнаго учебнаго заведенія въ Императорское техническое училище, назначенъ въ немъ въ 1868 году профессоромъ химической технологіи. Въ 1869 г., послѣ защиты диссертаціи „О красящихъ веществахъ Дербентской моравы", получилъ степень магистра технологіи; въ томъ же году избранъ доцентомъ Москов. университета по каѳедрѣ технологіи. Въ 1870 г. избранъ въ непремѣнные члены Императорскаго общества любителей естествознанія, антропологіи и этнографіи. Въ 1871 году принималъ дѣятельное участіе въ устройствѣ политехнической выставки въ Москвѣ. Въ 1874 г. получилъ степень д-ра технологіи и утвержденъ экстраординарнымъ профессоромъ въ Московскомъ

университетѣ по каѳедрѣ технической химіи. Въ 1880 году назначенъ депутатомъ отъ вѣдомства Императрицы Маріи для участія въ занятіяхъ Высочайше учрежденнаго комитета по канализаціи гор. Москвы; въ томъ же году назначенъ директоромъ Московскаго техническаго училища и оставленъ профессоромъ при университетѣ; въ слѣдующемъ году назначенъ президентомъ политехническаго общества и предсѣдателемъ совѣта техническаго училища. Въ 1883 г. перешелъ на службу въ министерство государственныхъ имуществъ и назначенъ членомъ совѣта министра. Въ 1884 г. назначенъ также членомъ особаго отдѣленія ученаго комитета министерства народнаго просвѣщенія по техническому и профессіональному образованію. Съ 1887 г. состоитъ предсѣдателемъ ученаго комитета м-ва государственныхъ имуществъ (нынѣ земледѣлія и государствен. имуществъ). Въ 1891 г. принималъ дѣятельное участіе въ пересмотрѣ таможеннаго тарифа. Въ чинѣ тайнаго совѣтника съ 1887 г. Почетный членъ Московскаго политехническаго общества и общества любителей естествознанія, антропологіи и этнографіи. Принималъ живое участіе въ устройствѣ Московскаго политехническаго музея, за труды по которому награжденъ золотою медалью общества любителей естествознанія. Имѣетъ орденъ св. Анны 1 ст.

Александръ Андреевичъ Барсовъ,

Генералъ-Лейтенантъ.

ТОВАРИЩЪ ГЕНЕРАЛЪ-ФЕЛЬДЦЕЙХМЕЙСТЕРА.

Изъ дворянъ. Родился въ 1823 году. Воспитывался въ 1-мъ кадетскомъ корпусѣ, изъ котораго выпущенъ въ 1843 году прапорщикомъ въ легкую № 7 батарею 20-й артиллерійской бригады (нынѣ 5-я батарея 21-й артиллерійской бригады). Службу началъ на Кавказѣ, при чемъ въ періодъ времени съ 1884 года по 1864 годъ участвовалъ во многихъ дѣлахъ съ горцами. Принималъ участіе въ кампаніяхъ 1844, 1848, 1849, 1851—55 и 1857 гг. Въ 1854 г., во время Крымской кампаніи, находился въ первыхъ рядахъ войскъ, сражавшихся на русско-турецкой границѣ въ Малой Азіи. 24 іюля того же года принималъ участіе въ извѣстномъ сраженіи при с. Кюрюкъ-Дара, когда 20-ти тысячный русскій отрядъ разбилъ на голову 60-ти тысячную турецкую армію. Въ 1855 году участвовалъ при блокадѣ и штурмѣ крѣпости Карсъ. Въ 1864 году произведенъ въ полковники, а въ 1865 году назначенъ былъ командиромъ 18 артиллерійской бригады, которую онъ въ теченіе своего двѣнадцатилѣтняго командованія довелъ до блестящаго состоянія. Въ январѣ 1877 года назначенъ былъ начальникомъ артиллеріи Эриванскаго отряда, а въ ноябрѣ того же года начальникомъ артиллеріи 9 армейскаго корпуса. Къ артиллеріи корпуса однако не прибылъ, потому что въ мартѣ 1878 года назначенъ былъ начальникомъ артиллеріи

дѣйствовавшаго на кавказско-турецкой границѣ корп., а по расформированіи послѣдняго въ апрѣлѣ 1878 года былъ назначенъ въ распоряженіе Его Императорскаго Высочества Главнокомандующаго кавказскою арміею. Въ 1877—78 гг. участвовалъ въ военныхъ дѣйствіяхъ на русско-турецкой границѣ въ Малой Азіи, будучи начальникомъ артиллеріи Эриванскаго отряда, которому выпала такая видная и важная роль въ кампаніи. Въ особенности трудная задача выпала на долю при извѣстномъ отступленіи отъ селенія Даяры, когда армія Мухтара-паши набросилась на Эриванскій отрядъ, пытаясь его уничтожить. Не меньшую энергію и распорядительность выказалъ при сраженіи подъ Баязетомъ и снятіи блокады съ этой крѣпости, въ которой заперлась горсть храбрецовъ. Во время кампаніи 1877—78 гг. участвовалъ, кромѣ того, въ пораженіи турецкой арміи подъ Деве-Бойну и въ наступательномъ движеніи нашихъ войскъ къ Эрзеруму. Въ 1874 г. назначенъ начальникомъ артиллеріи 11-го армейскаго корпуса, а въ 1889 г. начальникомъ артиллеріи 9-го армейскаго корпуса. Въ 1886 — 1889 гг. неоднократно временно командовалъ 9-мъ армейскимъ корпусомъ. Въ чинъ генералъ-маіора произведенъ въ 1874 году, а въ чинъ ген.-лейтенанта въ 1883 году. Имѣетъ ордена: св. Георгія 4 ст., св. Станислава 1-й ст. съ мечами, св. Анны 1-й ст. съ мечами и орденъ Бѣлаго Орла (1886 года). Числится по полевой пѣшей артиллеріи и въ спискахъ 1-й батареи 18-й артиллерійской бригады. Въ 1894 г. назначенъ командиромъ 9-го армейскаго корпуса. Въ 1896 году назначенъ товарищемъ ген.-фельдцейхмейстера.

Князь Владиміръ Анатоліевичъ Барятинскій,

Генералъ-Адъютантъ,

СОСТОЯЩІЙ ПРИ ЕЯ ИМПЕРАТОРСКОМЪ ВЕЛИЧЕСТВѢ ГОСУДАРЫНѢ ИМПЕРАТРИЦѢ МАРІИ ѲЕОДОРОВНѢ.

Племянникъ знаменитаго фельдмаршала кн. Барятинскаго. Родился 19 сентября 1843 г. Вступилъ въ службу л.-гв. въ Преображенскій полкъ. 25 августа 1862 г. участвовалъ въ кампаніи 1863 г.; въ 1864 г. назначенъ состоять при Е. И. В. Наслѣдникѣ Цесаревичѣ, а въ 1866 г.—адъютантомъ при Его Высочествѣ. Состоя въ этой должности, участвовалъ въ кампаніи 1868 г., за которую пожалованъ орденами св. Анны 4 ст., св. Станислава 2 ст. съ мечами и св. Владиміра 4 ст. съ мечами и бантомъ и золотымъ оружіемъ, а также въ кампаніи 1877—78 гг., за которую пожалованъ орденомъ св. Владиміра 3 ст. съ мечами. Въ 1879 г. назначенъ флигель-адъютантомъ къ Его Императорскому Величеству и командиромъ л.-гв. 4 стрѣлковаго Имп. Фамиліи баталіона; въ 1883 г. произведенъ въ ген.-маіоры и назначенъ егермейстеромъ Двора Его Величества и начальникомъ Императорской охоты, а въ 1889 г. назначенъ въ Свиту Его Величества. 20 марта 1896 г. назначенъ генералъ-адъютантомъ къ Его Императорскому Величеству, а въ іюлѣ того же года назначенъ состоять при ея Император. Величествѣ Государынѣ Императрицѣ Маріи Ѳеодоровнѣ. Числится по гвардейской пѣхотѣ и въ спискахъ л.-гв. 4 стрѣлковаго Императорской Фамиліи баталіона. Имѣетъ орденъ св. Анны 1 ст. и много иностранныхъ.

Николай Ивановичъ Белюстинъ,

Тайный Совѣтникъ,

ДИРЕКТОРЪ Д-ТА ТАМОЖЕННЫХЪ СБОРОВЪ.

Сынъ священника Ивана Степановича Белюстина, извѣстнаго борца за права бѣлаго духовенства въ шестидесятыхъ и семидесятыхъ годахъ. Родился 7 янв. 1845 г. въ г. Калязинѣ, Тверской губерніи. По окончаніи курса въ Тверской гимназіи и затѣмъ въ Московскомъ университетѣ въ маѣ 1867 г., поступилъ въ сентябрѣ того же года на службу въ Московскій окружный судъ кандидатомъ на судебныя должности. Въ 1868 г., единогласнымъ постановленіемъ общаго собранія Московскаго окр. суда, избранъ на должность старшаго нотаріуса при этомъ судѣ. Въ 1871 г., согласно избранію общаго собранія Моск. окр. суда, назначенъ членомъ этого суда, въ каковой должности состоялъ до 1877 г., когда, Высочайшимъ приказомъ, назначенъ былъ товарищемъ предсѣдателя Тверскаго окружнаго суда. Въ 1879 г. перемѣщенъ на должность товарища предсѣдателя СПб. окр. суда. Въ 1885 году, Высочайшимъ приказомъ, назначенъ товарищемъ оберъ-прокурора гражд. кассац. д-та Правит. Сената. Въ 1886 г. занялъ должность юрисконсульта при м-вѣ финансовъ. Черезъ годъ по вступленіи въ эту должность, сверхъ прямыхъ обязанностей по юрисконсультской части, на него возложено принятіе въ завѣдываніе и управленіе, въ составѣ конкурснаго управленія, извѣстныхъ Мальцевскихъ фабрикъ и заводовъ, распо-

ложенныхъ въ Орловской, Калужской и Смоленской губерніяхъ. Принявъ это громадное дѣло лѣтомъ 1888 г., съ ежегоднымъ убыткомъ казны въ 750.000 руб. и въ совершенно разоренномъ положеніи, Н. И. сдалъ его покупщику, акціонерному об-ву Мальцевскихъ заводовъ, 1-го сентября 1894 г., въ полномъ ходу и съ чистымъ годовымъ доходомъ въ 920.000 руб. Именнымъ Высочайшимъ указомъ отъ 18 марта 1894 г., даннымъ Правит. Сенату, назначенъ директоромъ д-та таможенныхъ сборовъ. Имѣетъ орд. св. Станислава 1 ст.

Графъ Стефанъ Константиновичъ Беннендорфъ,

Свиты Его Величества Генералъ-Маіоръ,

ВЪ ДОЛЖН. ГОФМАРШАЛА ДВОРА ЕГО ИМПЕРАТОРСКАГО ВЕЛИЧЕСТВА.

Родился 28-го марта 1853 года. На службу опредѣленъ 17-го октября 1871 года л.-гв. въ Конный полкъ. Въ 1876 году утвержденъ членомъ полковаго суда и затѣмъ назначенъ ординарцемъ Его Имп. Высочества главнокомандующаго арміей; въ 1878 г.—флигель-адъютантомъ къ Его Имп. Высочеству, а затѣмъ отчисленъ въ Свиту Его Величества. Въ 1893 г. произведенъ въ полковники и назначенъ и. д. гофмаршала Высочайшаго Двора и въ томъ же году утвержденъ въ этомъ званіи. Въ 1896 г. произведенъ въ чинъ ген.-маіора, съ назначеніемъ въ Свиту Его Величества. Имѣетъ орденъ св. Владиміра 3 ст., изъ иностранныхъ: прусскій—Короны 2 ст. съ брилліантами и Краснаго Орла 3 ст., австрійскій — Командорскій крестъ ордена Франца-Іосифа, датскій—Данеброга 2 ст. и др.

Графъ Алексѣй Александровичъ Бобринскій,

Гофмейстеръ Двора Его Имп. Величества,

ПОЧЕТНЫЙ ОПЕКУНЪ, СЕНАТОРЪ.

Родился въ 1852 г. С.-петербургскій уѣздный предводитель дворянства съ 1875 года; исправлялъ должность губернскаго предводителя въ 1876 году и съ того же года, въ продолженіе нѣсколькихъ лѣтъ, предсѣдательствовалъ въ С.-Петербургскомъ губернскомъ земскомъ собраніи, которое постановило въ 1890 г. имѣть его портретъ во всѣхъ своихъ собраніяхъ. Избранъ губерн. предводителемъ дворянства въ 1878 году. Избраніе повторилось въ 1881, 1884, 1887, 1893 и 1896 гг. Въ 1890 г. рѣшено было поставить его портретъ въ залѣ СПб. дворянскаго собранія. Гласный Ямбургскаго уѣзда съ 1880 г. Гласный С.-Петербургской городской думы съ 1881 г. Видный дѣятель по городской думѣ. Состоитъ съ 1885 г. предсѣдателемъ Имп. археологической коммиссіи. Съ декабря 1889 по декабрь 1890 г. состоялъ вице-президентомъ академіи художествъ. Въ 1892 г. ѣздилъ по порученію особаго комитета подъ предсѣдательствомъ Наслѣдника Цесаревича, нынѣ благополучно царствующаго Государя Императора, для организаціи помощи голодающимъ въ Тамбовскую губернію. Въ томъ же году назначенъ почетнымъ опекуномъ. Съ 1893 г. управляетъ петербургскими сиротскими заведеніями. Съ 1894 по

1895 г. состоялъ президентомъ вольно-экономическаго общества. 14 мая 1896 г. Всемилостивѣйше повелѣно присутствовать въ Правительствующемъ Сенатѣ. Ученые труды: „Родословная таблица р. Бобринскихъ", „Описаніе раскопокъ въ Крыму и на Кавказѣ", „Курганы и случайныя археологическія находки близъ м. Смѣлы" и др. Имѣетъ орденъ св. Анны 1 ст.

Павелъ Осиповичъ Бобровскій,

Генеральнаго Штаба Генералъ-отъ-Инфантеріи,

СЕНАТОРЪ.

Родился въ 1832 году въ имѣніи Ванкѣ близъ Вильны, воспитывался въ Полоцкомъ кадетскомъ корпусѣ и Дворянскомъ полку; въ 1851 году поступилъ на службу лейбъ-гвардіи въ Литовскій полкъ и принималъ участіе въ войнѣ противъ турокъ 1853 года, находясь при Екатеринбургскомъ полку, входившемъ въ составъ Мало-Валахскаго отряда. По окончаніи войны поступилъ въ военную (нынѣ Николаевскую) академію генеральнаго штаба, въ которой окончилъ въ 1857 г. курсъ съ отличіемъ, и вскорѣ послѣ перехода на службу въ генеральный штабъ ему было поручено главнымъ штабомъ составленіе статистическаго описанія Гродненской губерніи. За этотъ трудъ авторъ награжденъ орденомъ св. Владиміра 4-й ст. и золотою медалью отъ Императорскаго географическаго общества. Послѣ кратковременнаго пребыванія въ г. Воронежѣ въ должности корпуснаго оберъ-квартирмейстера, подполковникъ Бобровскій былъ назначенъ на должность баталіоннаго командира въ Константиновское военное училище, въ то время преобразованное изъ Дворянскаго полка. Бобровскій обратилъ на себя вниманіе бывшаго военнаго министра Милютина, уже приступившаго въ то время къ реформамъ по военному вѣдомству, и въ слѣдующемъ 1864 г. полковнику Бобровскому было поручено устройство юнкерскихъ училищъ во всѣхъ военныхъ округахъ,

при чемъ на Б. возложено было также непосредственное наблюденіе за ходомъ военнаго образованія и воспитанія. Разрѣшеніемъ этого важнаго вопроса, при непосредственномъ участіи бывшаго начальника военно-учеб. заведеній Н. В. Исакова, онъ былъ занятъ непрерывно въ теченіе 12-ти лѣтъ. Устроенныя для всей арміи пѣхотныя, кавалерійскія и казачьи юнкерскія училища не только получили желаемую военнымъ министромъ организацію, но и дали вполнѣ удовлетворительные результаты, снабжая всѣ роды оружія нашей арміи офицерами, основательно приготовленными въ строевомъ дѣлѣ и достаточно свѣдущими въ кругу своихъ обязанностей въ войскахъ. Результаты плодотворной дѣятельности полковника Бобровскаго, произведеннаго въ 1870 г. за отличіе въ генералъ-маіоры, видны изъ обширнаго его втораго труда „Юнкерскія училища", изданнаго въ 1871—1874 гг. въ трехъ томахъ. Кромѣ ежегоднаго инспектированія юнкерскихъ училищъ, ему поручалась съ 1871 г. повѣрка занятій въ полковыхъ учебныхъ командахъ и ротныхъ школахъ въ различныхъ частяхъ арміи. Капитальные труды г.-м. Бобровскаго: „Военные законы Петра Великаго въ рукописяхъ и первопечатныхъ изданіяхъ", „Русская греко-уніатская церковь въ царствованіе Императора Александра I", „Исторія л.-гв. Эриванскаго Его Величества полка", „Состояніе военнаго права въ Западной Европѣ въ эпоху учрежденія постоянныхъ войскъ" и др., а также многочисленныя статьи въ журналахъ и газетахъ. Въ концѣ 1875 г. ген.-маіоръ Бобровскій былъ назначенъ начальникомъ военно-юридическаго училища и академіи. Въ короткое время Б. удалось привести въ исполненіе весьма важную реформу въ этомъ высшемъ заведеніи. Затѣмъ засѣвъ на 3 г. за учеб. скамью вмѣстѣ съ офицерами перваго пріема преобразованной въ 1878 г. академіи, генералъ Бобровскій столь основательно изучилъ общія и военно-юридическія науки, что спустя нѣсколько лѣтъ обогатилъ нашу литературу обширнымъ историко-юридическимъ изслѣдованіемъ объ „Артикулѣ Воинскомъ". Большая золотая медаль, имени графа Толстого, была наградой автору отъ Императорской академіи наукъ за самостоятельныя изслѣдованія въ области отечественной науки. Огромнымъ достоинствомъ отличается составленная П. О. „Исторія старѣйшаго регулярнаго полка нашей арміи". Начальникомъ военно-юридической академіи состоялъ до 1897 г., когда Б. Всемилостивѣйше повелѣно присутствовать въ Правительствующемъ Сенатѣ. Имѣетъ орденъ Бѣлаго Орла.

Евгеній Михайловичъ Бульмерингъ,

Генералъ-Лейтенантъ,

ЧЛЕНЪ АЛЕКСАНДРОВСКАГО КОМИТЕТА О РАНЕНЫХЪ.

Изъ дворянъ. Родился 14 ноября 1834 г. Окончилъ курсъ въ Николаевскомъ инженерномъ училищѣ и академіи по 1-му разряду. Произведенъ въ прапорщики въ 1852 г. За боевыя отличія произведенъ въ 1855 году въ поручики и, за отличіе въ дѣлахъ противъ горцевъ, въ 1861 году произведенъ въ капитаны. Съ 1866 по 1869 г. былъ начальникомъ тифлисской инженерной дистанціи. Въ 1869 г. произведенъ въ полковники. Съ 1872 по 1876 г. былъ начальникомъ терской инженерной дистанціи. Съ 1876 по 1878 г. состоялъ въ распоряженіи командира дѣйствующаго корпуса кавказской арміи и, за боевое отличіе, въ 1878 г. произведенъ въ ген.-маіоры, съ назначеніемъ командиромъ 1-й бригады 48-й пѣхотной дивизіи. Въ томъ же году, Высочайшимъ приказомъ, назначенъ въ распоряженіе командующаго войсками Варшавскаго военнаго округа, съ зачисленіемъ по инженерному корпусу. Въ 1879 г. назначенъ начальникомъ инженеровъ Финляндскаго военнаго округа. Въ 1882 г. назначенъ комендантомъ Керченской крѣпости; въ 1888 г. произведенъ въ генералъ-лейтенанты, а въ 1894 году назначенъ членомъ Александровскаго комитета о раненыхъ. Числится по инженерному корпусу. Участвовалъ въ кампаніяхъ: 1855 г., при чемъ былъ сильно контуженъ при оборонѣ Севастополя на 4-мъ бастіонѣ;

1860—61 гг. на Кавказѣ и 1877—78 гг. въ Азіатской Турціи. Имѣетъ ордена: св. Анны 3 ст. съ мечами и бантомъ; св. Владиміра 4 ст. съ мечами; св. Станислава 3 ст. съ мечами; св. Георгія 4 ст. (получилъ за отличіе при взятіи Ардагана въ 1877 г.); св. Георгія 3-й ст.—за особыя боевыя заслуги при взятіи штурмомъ крѣпости Карса (1877); кромѣ того, награжденъ золотой саблей съ надписью „за храбрость", за участіе въ осадѣ той же крѣпости. Высочайшимъ повелѣніемъ отъ 17 мая 1879 г. за № 118, первый фортъ-редутъ укрѣпленія „Фези-Паша" крѣпости Карса именованъ „Бульмерингъ". Имѣетъ орденъ св. Анны 1 ст.

Василій Александровичъ Бунаковъ,

Генеральнаго Штаба Генералъ-Лейтенантъ,

НАЧАЛЬНИКЪ ГЛАВНАГО УПРАВЛЕНІЯ КАЗАЧЬИХЪ ВОЙСКЪ.

Изъ дворянъ Тверской губерніи. Родился 30 декабря 1839 г. Воспитывался въ Полоцкомъ кадетскомъ корпусѣ и окончилъ курсъ въ Николаевской академіи генеральнаго штаба. Въ службу вступилъ въ 1858 г. изъ унтеръ-офицеровъ Полоцкаго кадетскаго корп., поручикомъ, въ Ростовскій гренадер. принца Фридриха Нидерландскаго полкъ. Въ 1861 г. переведенъ л.-гв. въ Литовскій полкъ, прапорщикомъ. Въ 1864 г. за отличные успѣхи въ наукахъ въ Николаевской академіи генеральнаго штаба произведенъ въ штабсъ-кап. и причисленъ къ генеральному штабу, съ назначеніемъ на службу въ Петербургскій военный округъ. Въ 1866 г. назначенъ старшимъ адъютантомъ въ штабъ 1-й гвардейской кавалерійской дивизіи, съ переводомъ въ генеральный штабъ, капитаномъ. Въ слѣдующемъ году назначенъ состоять для порученій при штабѣ войскъ гвардіи и Петербургскаго военнаго округа. Въ 1875 г. назначенъ начальникомъ штаба 2-й гвардейской кавалерійской дивизіи. Въ 1877 г., за мужество и храбрость, оказанныя въ дѣлахъ при Эски-Загрѣ, Ени-Загрѣ и Джуранли, награжденъ орденомъ св. Владиміра 3 ст. съ мечами. Въ 1878 г. назначенъ членомъ комитета по устройству и образованію войскъ, съ оставленіемъ въ занимаемой должности. Въ томъ же

году за подвиги, оказанные въ дѣлахъ при взятіи гор. Враца, награжденъ орденомъ св. Георгія 4 ст.; за мужество и храбрость, оказанныя при Горномъ-Дубнякѣ и Телишѣ 12 и 16 октября 1877 г., награжденъ золотымъ оружіемъ, съ надписью „за храбрость", и за отличіе въ дѣлахъ противъ турокъ произведенъ въ генералъ-маіоры, съ зачисленіемъ по генеральному штабу. Въ 1879 году командированъ въ періодъ полковыхъ сборовъ для повѣрки веденія тактическихъ занятій въ 7, 10 и 11 кавалерійскихъ дивизіяхъ. Въ 1880 г. назначенъ начальникомъ штаба 2 армейскаго корпуса, а въ слѣдующемъ году начальникомъ штаба Виленскаго военнаго округа. Въ 1888 г. участвовалъ въ качествѣ посредника на большихъ маневрахъ войскъ Харьковскаго и Одесскаго военныхъ округовъ въ окрестностяхъ г. Елисаветграда, а въ 1890 г. на большомъ маневрѣ въ Волынской губ. и корпусномъ маневрѣ подъ Краснымъ Селомъ. Въ 1891 году назначенъ начальникомъ главнаго управленія казачьихъ войскъ, съ оставленіемъ по генеральному штабу. Въ 1892 году командированъ въ Виленскій военный округъ для участія въ маневрахъ подъ Олитою. Въ 1893 г. командированъ въ область Войска Донского для принятія мѣръ по случаю чумной эпизотіи и для распредѣленія Всемилостивѣйше пожалованныхъ 100,000 руб. въ пособіе нуждающимся поселеніямъ, пострадавшимъ отъ неурожая. Въ 1894 г. командированъ въ Орелъ для осмотра полковъ мобилизованной сводной казачьей дивизіи. Съ Высочайшаго соизволенія зачисленъ въ войсковое сословіе Войска Донского по станицѣ Старочеркасской, въ станицу Атаманскую, Астраханскаго казачьяго войска, званіемъ почетнаго казака и въ станицу Михайловскую, Сунженскаго отдѣла Терской области, званіемъ почетнаго казака. Имѣетъ орденъ Бѣлаго Орла и св. Георгія 4 ст. Изъ иностранныхъ: прусскій—Краснаго Орла 2 ст., австрійскій—Желѣзной Кор. 2 ст. и черногорскій—золотая медаль „за храбрость" *).

---

*) Во время печатанія скончался.

Павелъ Степановичъ Бурачокъ 2-й,

Контръ-Адмиралъ,

ПРЕДСѢДАТЕЛЬ КОММИС. ДЛЯ ПРОИЗВОДСТВА МОРСКИХЪ АРТИЛЛЕРІЙСКИХЪ ОПЫТОВЪ ВЪ С.-ПЕТЕРБУРГѢ.

Изъ потомственныхъ дворянъ Черниговской губ. Родился 24 декабря 1837 г., образованіе получилъ въ Морскомъ кадетскомъ корпусѣ и учебно-артиллерійскомъ кораблѣ; въ чинѣ мичмана съ 14 мая 1858 г. Въ 1868 г. назначенъ старшимъ офицеромъ на мониторъ „Перунъ", въ 1872 г.—старш. офицеромъ на фрегатъ „Адмиралъ Чичаговъ", въ 1876 г.—завѣдывающимъ школою кочегаровъ и машинистовъ въ Кронштадтѣ, въ 1877 г.—командиромъ монитора „Лава", въ 1884 г.—завѣдывающимъ школою водолазовъ въ Кронштадтѣ, въ 1886 г.—командиромъ броненоснаго фрегата „Адмиралъ Спиридовъ", въ 1887 г.—командиромъ броненосной батареи „Кремль" и въ томъ же году—командиромъ броненосной батареи „Первенецъ" и начальникомъ учебно-артиллерійской команды; 1 апрѣля 1890 г. произведенъ въ контръ-адмир. и назначенъ младшимъ флагманомъ; въ 1892 г.—младшимъ флагманомъ второй флотской дивизіи; 11 апрѣля 1894 г.—предсѣдателемъ коммиссіи для производства морскихъ артиллерійскихъ опытовъ въ С.-Петербургѣ. Имѣетъ орденъ св. Анны 1 ст.

Аѳанасій Васильевичъ Васильевъ,

Дѣйствительный Статскій Совѣтникъ,

ГЕН.-КОНТРОЛЕРЪ Д-ТА ВОЕННОЙ И МОРСКОЙ ОТЧЕТНОСТИ, ЧЛЕНЪ ВЫСОЧАЙШЕ УЧРЕЖДЕННОЙ ПОДГОТОВИТЕЛЬНОЙ КОММИССІИ ПРИ КОМИТЕТѢ СИБИРСКОЙ ЖЕЛѢЗНОЙ ДОРОГИ.

Родился въ 1851 г. въ Бѣлгородѣ, Курской губ. Въ 1872 г. окончилъ курсъ юридическихъ наукъ въ Петербургскомъ университетѣ и оставленъ при университетѣ для подготовленія къ профессор. званію по государствен. праву. Въ томъ же году поступилъ на службу въ министерство юстиціи, затѣмъ былъ нѣкоторое время помощникомъ присяжнаго повѣреннаго. Въ 1875—1878 гг. занималъ должность дѣлопроизводителя въ д-тѣ народнаго просвѣщенія. Въ 1878 г. перешелъ на службу въ государственный контроль, въ бывшую временную ревизіонную коммиссію (нынѣ д-ментъ гражданской отчетности) и принималъ дѣятельное участіе въ организаціи правительствен. контроля надъ постройкою и эксплоатаціею казенныхъ желѣзныхъ дорогъ и въ ревизіи акціонерныхъ желѣзнодорожныхъ обществъ. Въ 1887 г. ѣздилъ осматривать Закаспійскую желѣзную дорогу и высказался за необходимость довести эту дор. до Красноводска. Въ 1888 г. произвелъ ревизію дѣлопроизвод. управленія и контроля Лозово-Севастопольской жел. дороги, послѣдствіемъ чего были крупныя перемѣны въ личномъ составѣ управленія, инспекціи и

контроля этой дороги. Въ томъ же году назначенъ членомъ отъ государствен. контроля въ совѣтъ управленія главнаго общества россійскихъ желѣзныхъ дорогъ. Въ этой должности содѣйствовалъ упорядоченію дѣлопроизводства въ обществѣ, особенно по части крупныхъ заготовокъ, которыя вмѣсто оптовыхъ подрядчиковъ-коммиссіонеровъ стали сдаваться съ большею выгодою мелкимъ поставщикамъ; настоялъ въ 1892 г. на производствѣ обществомъ разсчета за 1884—1887 гг. съ станціонными служащими по обѣщанному имъ вознагражденію за сбереженія въ станціонныхъ расходахъ противъ установленныхъ совѣтомъ нормъ. 3 апрѣля 1893 года назначенъ генералъ-контролеромъ департамента желѣзнодорожной отчетности, а въ 1896 году назначенъ на нынѣ занимаемый постъ. Въ желѣзнодорожномъ дѣлѣ А. В. держится того мнѣнія, что желѣзныя дороги должны быть сооружаемы и эксплоатируемы самимъ правительствомъ безъ убыточнаго для казны и страны посредничества акціонерныхъ обществъ. Какъ членъ Высочайше учрежденной подготовительной коммиссіи при комитетѣ Сибирской желѣзной дороги, А. В. участвуетъ въ разработкѣ законоположеній и вопросовъ, касающихся переселенческаго дѣла и разныхъ правительственныхъ мѣропріятій, связанныхъ съ постройкою Сибирской жел. дор. и направленныхъ къ гражданскому и экономическому благоустройству Азіатской Россіи. Убѣжденный славянофилъ, А. В. еще студентомъ вошелъ въ члены бывшаго петербургск. отдѣла славян. благотворительнаго комитета, переименованнаго въ 1877 г. въ славянское благотворительное общество, и съ тѣхъ поръ остается ревностнымъ его дѣятелемъ. Въ 1874 и 1875 гг. занималъ въ обществѣ должность секретаря, а затѣмъ выбирался на нѣсколько трехлѣтій въ члены совѣта. Въ 1876 г., по порученію славянскаго комитета, совершилъ поѣздку въ Нижній-Новгородъ во время ярмарки и затѣмъ въ другіе поволжскіе города съ цѣлью организаціи сборовъ на славянъ и устройства отдѣленій комитета въ разныхъ городахъ. Въ 1878 г. онъ ѣздилъ въ Черногорію уполномоченнымъ общества для помощи бѣднымъ черногорскимъ и особенно герцеговинскимъ и боснійскимъ семействамъ.

Къ его ученo-литературнымъ трудамъ относятся: „Ученіе о кражѣ по дѣйствующему русскому праву"; „Исторія государственной науки въ связи съ нравственной философіею", переводъ соч. Поля Жане; „Мнѣніе по вопросу о порядкѣ ликвидаціи дѣлъ несостоятельныхъ желѣзнодорожныхъ обществъ"; „Объ узаконеніи и усыновленіи дѣтей"; „О преобразованіи высшаго церковнаго управленія Петромъ I" и другіе. Славянофильскія убѣжденія А. В. отразились во многихъ мелкихъ статейкахъ-листкахъ, написанныхъ имъ и изданныхъ для народа имъ самимъ или славянскимъ обществомъ въ 1875—1877 гг. Въ „Славянскихъ Извѣстіяхъ", издававшихся въ 1888—1890 гг. В. В. Комаровымъ, А. В. велъ отдѣлъ „Заграничная Русь", посвященный главнымъ

образомъ галицкой, угорской и буковинской Руси. Съ августа 1890 г. онъ руководитъ перешедшимъ въ томъ году къ его женѣ повременнымъ изданіемъ „Благовѣстъ", которое изъ провинціальнаго, пѣтическаго изданія обратилось въ органъ современнаго славянофильства. Съ 1895 г. принималъ дѣятельное участіе въ журналѣ „Русская Бесѣда".

Михаилъ Алексѣевичъ Веневитиновъ,

Дѣйствительный Статскій Совѣтникъ,

ГОФМЕЙСТЕРЪ ДВОРА ЕГО ИМПЕРАТОРСКАГО ВЕЛИЧЕСТВА, ЧЛЕНЪ АРХЕОГРАФИЧЕСКОЙ КОММИССІИ МИНИСТЕРСТВА НАРОДНАГО ПРОСВѢЩЕНІЯ, ДИРЕКТОРЪ МОСКОВСКАГО ПУБЛИЧНАГО И РУМЯНЦЕВСКАГО МУЗЕЕВЪ.

Изъ потомственныхъ дворянъ Воронежской губ. Родился въ 1844 г. По окончаніи курса наукъ въ СПб. Имп. университетѣ по историко-филологическому факультету со степенью канд., вступилъ въ 1868 г. сверхштатнымъ старшимъ чиновникомъ особыхъ порученій при воронежскомъ губернаторѣ. Въ томъ же году назначенъ штатнымъ чиновникомъ и завѣдующимъ канцеляріею воронежскаго губернатора. Въ 1869 г. назначенъ секретаремъ статистическаго комитета, съ оставленіемъ въ должности чиновника особыхъ порученій при губернаторѣ. Въ слѣдующемъ году назначенъ членомъ Воронежскаго уѣзднаго училищнаго совѣта и командированъ въ Петербургъ на съѣздъ секретарей статистическ. комитетовъ. Въ томъ же году назначенъ предсѣдателемъ Воронежскаго уѣзднаго училищнаго совѣта. Въ 1871 г. причисленъ ко II отдѣленію Собственной Его Имп. Величества канцеляріи сверхъ штата. Въ 1874 году пожалованъ въ камеръ-юнкеры Двора Его Величества. Въ 1875 г. избранъ членомъ въ состоящую при министерствѣ народнаго просвѣщенія археографическую коммиссію. Въ томъ же году

назначенъ постояннымъ ближайшимъ сотрудникомъ завѣдывающ. архивомъ II отдѣленія т. с. Полѣнова. Въ 1876 г. избранъ Землянскимъ уѣзднымъ земскимъ собраніемъ почетнымъ мировымъ судьею на трехлѣтіе 1876 – 1879 гг. Въ 1878 г. назначенъ дѣлопроизводителемъ въ особое подъ предсѣдательствомъ главноуправляющаго II отдѣленіемъ Собственной Его Имп. Величества канцеляріи совѣщаніе для разсмотрѣнія проекта органическаго устава Болгарскаго княжества. Въ 1879 г. назначенъ въ качествѣ депутата отъ II отдѣленія Собственной Его Имп раторскаго Величества канцеляріи въ Высочайше утвержденную подъ предсѣдательствомъ сенатора Калачева коммиссію объ устройствѣ архивовъ. Въ томъ же году Землянскимъ уѣзд. земскимъ собраніемъ избранъ въ почетные мировые судьи по Землянскому уѣзду на 2-е трехлѣтіе 1879—1882 гг., а также Воронежскимъ уѣзднымъ земскимъ собраніемъ въ почетные мировые судьи по Воронежскому уѣзду на трехлѣтіе 1879—1882 гг. Въ 1880 году Высочайшимъ приказомъ по II отдѣленію Собственной Его Имп. Величества канцеляріи назначенъ помощникомъ старшаго чиновника. Въ слѣдующемъ году отчисленъ отъ этой должности, съ оставленіемъ при II отдѣленіи и въ званіи камеръ-юнкера. Въ 1882 г. за преобразованіемъ II отдѣленія въ кодификаціонный отдѣлъ при Государств. Совѣтѣ поступилъ въ распоряженіе главноуправляющаго этимъ отдѣломъ. Въ томъ же году избранъ Воронежскимъ уѣзднымъ земскимъ собраніемъ въ почетные мировые судьи на 2-е трехлѣтіе, а въ слѣдующемъ году Землянскимъ — на третье. Въ 1885 г. снова избранъ въ почетные мировые судьи Воронежскимъ уѣзднымъ земскимъ собраніемъ на третье, а Землянскимъ—на четвертое трехлѣтіе. Въ 1888 г. снова избранъ на тѣ же должности по Воронежскому уѣзду на четвертое, а по Землянскому—на пятое трехлѣтіе. Въ томъ же году Воронежскимъ очереднымъ губернскимъ дворянскимъ собраніемъ избранъ воронежскимъ уѣзднымъ предводителемъ дворянства и первымъ кандидатомъ на должность воронежскаго губернскаго предводителя дворянства. Въ 1889 г. ему Всемилостивѣйше повелѣно быть въ должности гофмейстера Двора Его Имп. Величества, съ оставленіемъ въ занимаемой должности. Въ 1891 г. избранъ Воронежскимъ губернскимъ дворянскимъ собраніемъ первымъ кандидатомъ на должность воронежскаго губернскаго предводителя дворянства на 2-е трехлѣтіе. Въ 1894 году утвержденъ почетнымъ попечителемъ Воронежскаго реальнаго училища. Въ этомъ же году избранъ Воронежскимъ губернскимъ земскимъ собраніемъ попечителемъ Конь-Колодезской хозяйственной школы. Въ 1896 г. назначенъ директоромъ Московскаго публичнаго и Румянцевскаго музеевъ. Имѣетъ орденъ св. Владиміра 3 ст.

Владимиръ Михайловичъ Верховскій,

Тайный Совѣтникъ.

ИНЖЕНЕРЪ ПУТЕЙ СООБЩЕНІЯ, ЧЛЕНЪ СОВѢТА ПО ЖЕЛѢЗНОДОРОЖНЫМЪ ДѢЛАМЪ.

Изъ потомственныхъ дворянъ Костромск. губ. Род. въ Костромѣ въ 1835 г. Воспитывался во 2-й Московской гимназіи, гдѣ кончилъ курсъ въ 1854 г. съ серебряною медалью и занесенъ на золотую доску. Поступивъ потомъ въ московскій университетъ по отдѣленію чистой математики, окончилъ въ 1858 г. курсъ однимъ изъ первыхъ кандидатовъ и за представленную въ качествѣ кандидатской диссертаціи „Оригинальную аналитическую теорію сводовъ“ награжденъ отъ университета серебряною медалью. Осенью 1859 г. поступилъ экстерномъ въ институтъ инженеровъ путей сообщенія и 2 іюля 1860 года удостоенъ званія инженера путей сообщенія, съ производствомъ въ поручики. Службу свою В. М. началъ по водянымъ сообщеніямъ, въ качествѣ начальника дистанціи на Волгѣ, между Ярославлемъ и Кинешмой. Тамъ онъ занялся, между прочимъ, изученіемъ характера Волги и первый, по своей иниціативѣ, ввелъ на ввѣренной ему дистанціи обозначеніе фарватера на перекатахъ и грядахъ створными знаками и ночное освѣщеніе, какъ береговое, такъ и плавучихъ сигналовъ, что дало возможность судоходству исключительно по этой дистанціи не стѣсняться ночной темнотой. Осенью 1863 г. назначенъ на С.-Петербурго-Варшавскую ж. д. начальникомъ 7-й дистанціи. Съ того

же времени началась непрерывная дѣятельность его по желѣзнымъ дорогамъ. Уже съ 1865 года онъ былъ призванъ на казенную постройку Моск.-Курск. ж. д. По окончаніи работъ и отчетовъ, въ 1869 году былъ приглашенъ П. І. Губонинымъ, въ качествѣ инспектора заграничн. заказовъ для строившейся тогда Грязе-Царицинской ж. д. Въ 1871 году приглашенъ занять мѣсто управляющаго бывшей Петергофской ж. дороги. Когда, въ 1873 году, съ присоединеніемъ этой дороги къ Балтійской, особое управленіе ея было упразднено, В. М. былъ избранъ членомъ правленія общ. Рост.-Владикавк. ж. д. и въ этомъ званіи былъ ближайшимъ на мѣстѣ сотрудникомъ барона Р. В. Штейнгеля, какъ строителя и главнаго инженера по сооруженію означенной дороги; руководя непосредственно рабочею эксплоатаціею дороги, В. М. оставался первымъ ея управляющимъ въ теченіе года, съ осени 1875 г. до осени 1876 г., когда, съ наступленіемъ подготовительнаго періода къ Турецкой кампаніи, былъ командированъ въ дѣйствующую армію въ качествѣ начальника отдѣленія желѣзнодорожн. отд. военныхъ сообщеній. Въ началѣ лѣта 1876 г. В. М. былъ переведенъ въ Петербургъ и назначенъ дѣлопроизводителемъ по инспекторской части техническаго инспекторскаго комитета желѣзныхъ дорогъ и младшимъ инспектор. центральн. инспекціи. Съ образованіемъ въ началѣ 1881 года особаго управленія по постройкѣ Криворожской и Баскунчакской ж. дорогъ, обратившагося впослѣдствіи во временное управленіе казенныхъ ж. д., В. М. былъ назначенъ начальникомъ техническаго отдѣла этого управленія, а по учрежденіи въ 1885 году главной инспекціи ж. д. назначенъ старшимъ инспекторомъ означенной инспекціи. Вл. Мих. принималъ дѣятельное участіе въ разслѣдованіи и упорядоченіи перевозки крупнаго рогатаго скота и въ устраненіи залежей и т. п., предсѣдательствовалъ въ коммиссіяхъ по открытію Богородск. вѣтви Нижегор. дор., Ткибульск. вѣтви Закавказск. и дорогъ: Яросл.-Костромск., Самаро-Уфимской и Ромны-Кременчугской. Къ тому же періоду относятся два важнѣйшія, возложенныя на него порученія, а именно: тотчасъ послѣ событія 17 октября 1888 г. онъ былъ командированъ представителемъ отъ министерства путей сообщенія при оберъ-прокурорѣ А. Ф. Кони, назначенномъ для разслѣдованія крушенія на мѣстѣ. Едва вернувшись изъ этой командировки, В. М. въ ноябрѣ того же года, былъ экстренно командированъ по Высочайшему повелѣнію, съ неограниченными полномочіями, для устраненія угольнаго кризиса и затрудненій, возникшихъ по вывозу угля и хлѣба на Южныхъ дорогахъ. В. М. не допустилъ развиться угольному кризису, усилилъ и упорядочилъ движеніе и безъ всякихъ потрясеній и особенныхъ расходовъ достигъ того, что ни одно учрежденіе не осталось безъ топлива, ни одно промышленное заведеніе не остановило своего хозяйства изъ-за недостатка угля и въ мартѣ 1889 г. всѣ залежи были вывезены.

Въ то же время имъ были сдѣланы подробныя изслѣдованія недостатковъ всѣхъ Южн. дор. участвовавшихъ въ означенной перевозкѣ, и представлены подробныя соображенія и мѣры, необходимыя для устраненія повторенія бывшихъ затрудненій въ будущемъ, а также расширены предѣлы безперегрузочнаго сообщенія, изданы правила вывоза минеральнаго топлива и соли Донецкаго бассейна, выработанъ нормальный договоръ на эксплоатацію угольныхъ вѣтвей, регулированъ порядокъ веденія очередей и частью рѣшено собственной данной ему властью, частью возбуждено множество вопросовъ, имѣвшихъ цѣлью наилучшее удовлетвореніе желѣзными дорогами предъявляемыхъ къ нимъ требованій. По возвращеніи затѣмъ въ СПБургъ, въ апрѣлѣ 1889 г. назначенъ на должность директора департамента ж. дорогъ. Съ конца декабря 1881 года, незадолго до оставленія министерства А. Я. Гюббенетомъ, В. М. назначенъ членомъ техническаго отдѣла совѣта министерства и членомъ совѣта по желѣзнодорожнымъ дѣламъ, а затѣмъ, когда технический отдѣлъ былъ замѣненъ инженернымъ совѣтомъ, то оставленъ членомъ совѣта по желѣзнодорожнымъ дѣламъ. Въ 1885 году командированъ въ качествѣ перваго представителя русскаго правительства на международный желѣзнодорожный конгрессъ въ Брюссель, гдѣ былъ избранъ вице-предсѣдат. конгресса и членомъ постоянной международной коммиссіи конгресса. Затѣмъ В. М. былъ командируемъ, въ качествѣ перваго представителя Россіи, на международные желѣзнодорожные конгрессы 1887 года въ Миланѣ и 1889 года въ Парижѣ и принималъ участіе на конгрессахъ: 1892 года въ Петербургѣ и 1895 г. въ Лондонѣ, причемъ по Петербургскому конгрессу состоялъ предсѣдателемъ русскаго отдѣла международной коммиссіи и предсѣдателемъ организаціоннаго комитета. В. М. принималъ дѣятельное участіе въ редакціи журнала „Желѣзнодорожное Дѣло“ и неоднократно помѣщалъ техническія статьи въ „Журналѣ Путей Сообщенія“, какъ напримѣръ: „О наибольшемъ числѣ поѣздовъ, которое можетъ быть пропускаемо по желѣзной дорогѣ“ (1878 г.); „По вопросу о пропускной способности жел. дорогъ“ (1881 г.); „Стрѣлка и переходъ съ одного пункта на другой“ (1883 г.). Съ весны 1894 года В. М. состоялъ представителемъ отъ министерства путей сообщенія въ Высочайше учрежд. коммиссіи по завѣдыванію устройствомъ Всероссійской промышленной и художественной 1896 года выставки въ Нижнемъ-Новгородѣ и завѣдующимъ XVII-мъ ея отдѣломъ „Строительнаго и инженернаго дѣла, морского и рѣчного торговаго судоходства“.

Владиміръ Павловичъ Верховской,

Вице-Адмиралъ,

НАЧАЛЬНИКЪ ГЛАВН. УПРАВЛЕНІЯ КОРАБЛЕСТРОЕНІЯ И СНАВЖЕНІЙ.

Изъ дворянъ Смоленской губ. Родился 26 апрѣля 1837 года. Образованіе получилъ въ Морскомъ кадетскомъ корпусѣ, гдѣ въ 1858 году окончилъ курсъ офицерскаго класса и произведенъ въ лейтенанты (мичманомъ съ 4 мая 1855 года). Въ 1855 году участвовалъ (28—29 іюля) на кораблѣ „Россія" при бомбардированіи англо-французскимъ флотомъ крѣпости „Свеаборгъ"; въ 1860 г. назначенъ старшимъ офицеромъ корвета „Рында"; въ 1863 году переведенъ на фрегатъ „Калевала", на которомъ совершилъ кругосвѣтное плаваніе; въ 1866 году—на башенную лодку „Единорогъ"; въ 1867 году—на фрегатъ „Дмитрій Донской"; въ 1869 году плавалъ съ гардемаринами въ Черномъ морѣ, въ званіи флагъ—капитана на учебно—гардемаринскомъ отрядѣ; въ 1870 году назначенъ командиромъ крейсера „Память Меркурія" съ переводомъ въ Черноморскій экипажъ и съ оставленіемъ въ должности флагъ—капитана упомянутаго отряда; въ 1873 году—командиромъ клипера „Алмазъ", а затѣмъ—двухбашенной лодки „Чародѣйка"; въ 1874 году—помощникомъ завѣдывающаго минною частью во флотѣ, причемъ на него были возложены обязанности какъ по технической части, такъ и по наблю-

денію за ходомъ преподаванія въ минномъ классѣ и въ школѣ, съ оставленіемъ командиромъ лодки; въ 1875 году—флагъ-капитаномъ къ начальнику миннаго отряда; въ 1877 году—завѣдывающимъ минным офицерскимъ классомъ и школою въ Кронштадтѣ. При вступленіи В. П. на должность завѣдующаго минною школою, минное дѣло у насъ въ Россіи находилось въ зачаточномъ состояніи, благодаря же трудамъ и настойчивости, употребленнымъ на это дѣло, В. П. быстро и сильно подвинулъ его впередъ и подъ его руководствомъ образовалась цѣлая школа русскихъ минныхъ офицеровъ. Въ настоящее время лица эти, пріобрѣвши подъ руководствомъ В. П. массу знанія и опытности, разсѣяны по всему флоту. Въ томъ же году—флагманскимъ минным офицеромъ въ штабъ эскадры „Ген.-Адм."; въ 1878 году,—отряд. начальникомъ отряда пароходовъ „Владиміръ" и „В. Кн. Константинъ", находившихся на Дунаѣ и въ Черномъ морѣ; въ томъ же году снова назначенъ флагъ-капитаномъ къ начальнику миннаго отряда и командированъ во Францію, Англію и Германію для осмотра электрическаго освѣщенія заводовъ, гдѣ фабрикуются изолированные проводники, и всего, что относится къ области гальванизма; въ 1881 году назначенъ директоромъ кронштадтскаго попечительнаго о тюрьмахъ комитета; въ 1882 году на него возложена обязанность члена-обвинителя въ военно-морскомъ судѣ Кронштадтскаго порта, по дѣлу о потопленіи на гельсингфорскомъ рейдѣ мины съ миноносца „Ястребъ"; въ 1883 году назначенъ въ распоряженіе коронаціонной коммиссіи завѣдывающимъ устройствомъ иллюминаціи въ Кремлѣ въ дни Св. коронованія Ихъ Императорскихъ Величествъ; въ 1885 году—командиромъ броненоснаго корабля „Петръ Великій"; въ томъ же году былъ командированъ въ Швецію для присутствованія въ Аандскронѣ при опытахъ надъ подводною лодкою Норденфельда; въ 1887 г. произведенъ въ контръ-адмиралы и назначенъ младшимъ флагманомъ и начальникомъ отряда судовъ Морского училища; въ 1889 г. временно и. д. помощника начальника главнаго морского штаба; въ 1890 году—командиромъ СПб. порта. Назначеніе В. П. на должность командира порта совпало съ усиленнымъ кораблестроеніемъ, къ чему портъ не былъ приспособленъ, поэтому В. П. пришлось заботиться о постройкѣ новыхъ эллинговъ, мастерскихъ и пр. При немъ было устроено два каменныхъ эллинга для постройки въ нихъ большихъ броненосцевъ и крейсеровъ, нѣсколько мастерскихъ, основанъ заводъ по выдѣлкѣ бездымнаго пороха и пироксилина, устроена техническая лабораторія и построенъ бассейнъ для испытанія моделей строющихся судовъ; во всѣхъ этихъ постройкахъ сказывается осмотрительность опытнаго администратора, и одновременно съ примѣненіемъ новѣйшихъ техническихъ усовершенствованій, В. П. особенно заботился объ укорененіи благопріятныхъ гигіеническихъ и санитарныхъ условій. Слѣдя постоянно за быстрымъ развитіемъ и успѣя-

ніемъ отечественной промышленности, В. П. съ полнымъ довѣріемъ отнесся къ ей, предоставивъ отечественнымъ заводчикамъ, всецѣло, какъ оборудованіе мастерскихъ, такъ и устройство военныхъ судовъ. Не смотря на многочисленныя служебныя занятія, В. П. находилъ время заниматься нуждами мастеровыхъ, заботясь объ ихъ нравственномъ и матеріальномъ положеніи. Только благодаря его настойчивости, были устроены столовыя для мастеровыхъ, въ которыхъ по праздникамъ давались представленія, заведены сосудосберегательныя кассы и пр. Между прочимъ, В. П., въ шестилѣтній срокъ своего управленія СПб. портомъ, вывелъ русскихъ лоцмановъ изъ ихъ печальнаго до этого времени положенія, обезпечивъ во всѣхъ отношеніяхъ Общество СПб. лоцмановъ. Неутомимая дѣятельность В. П. въ управленіи портомъ упрочила за нимъ славу энергичнаго начальника и опытнаго администратора. Нынѣшній постъ занимаетъ съ 1896 г. Имѣетъ орденъ св. Анны 1 ст.

Винторъ Федоровичъ Винбергъ,

Генералъ-Лейтенантъ,

КОМАНДИРЪ 10-го АРМЕЙСКАГО КОРПУСА.

Родился въ 1832 году. Воспитывался въ Николаевскомъ кавалерійскомъ училищѣ, изъ котораго въ 1851 г. выпущенъ на службу л.-гв. въ Кирасирскій Его Величества полкъ. Въ 1856 г. окончилъ курсъ наукъ въ Николаевской академіи генеральнаго штаба и переведенъ въ генеральный штабъ. Произведенъ въ полковники въ 1863 г., а въ 1871 г. назначенъ флигель-адъютантомъ къ Его Императорскому Величеству. Въ генералъ-маіоры произведенъ въ 1872 г., а въ генералъ-лейтенанты въ 1881 г. Занималъ [должности] въ 1862—63 г.—старшаго адъютанта штаба 1-й гвард. кавалер. дивизіи; съ 1863 по 1865 гг.—начальника штаба 2-й гвард. пѣх. див. Затѣмъ назначенъ командиромъ 3-го [гусарскаго (нынѣ 9-го драгунскаго) Елизаветградскаго полка, которымъ командовалъ по 1872 г., когда былъ назначенъ помощникомъ начальника 2-й кавалерійской див., а въ слѣдующемъ 1873 г.—командиромъ 2-й бригады той же дивизіи. Прокомандовавъ лишь нѣсколько мѣсяцевъ этой бригадой, назначенъ начальникомъ Николаевскаго кавалерійскаго училища и оставался въ этой должности до 1878 г., когда принялъ въ командованіе 12-ю кавалерійскую дивизію. Прокомандовавъ послѣднею 8 лѣтъ, назначенъ въ 1886 г. начальникомъ 2-й гвардейской кавалер. дивизіи, а Высочайшимъ приказомъ отъ 9 декабря 1890 года—командиромъ 10 армейскаго корпуса.

Участвовалъ въ кампаніяхъ 1863, 1864 и 1877—78 гг. За боевыя отличія награжденъ орденами: св. Владиміра 4-й ст. съ мечами и бантомъ и св. Анны 2-й ст. съ мечами—въ 1863 г. Сверхъ того, изъ высшихъ орденовъ, имѣетъ орденъ Бѣлаго Орла (1889 г.). Числится въ гвардейской кавалеріи и въ спискахъ генеральнаго штаба.

Константинъ Ѳедоровичъ Виноградовъ,

Дѣйствительный Статскій Совѣтникъ,

главный военно-морской прокуроръ.

Родился въ 1852 г.; происходитъ изъ потомствен. дворянъ Таврической губ. Первоначальное образованіе получилъ въ Симферопольской классической гимназіи, которую окончилъ съ золотою медалью; окончилъ курсъ юридич. наукъ въ Императорскомъ Харьковскомъ университетѣ со степенью кандидата правъ. Съ начала 1876 г. состоитъ на службѣ по военно-морскому судеб. вѣдомству. Принималъ участіе, въ качествѣ редактора-дѣлопроизводителя, въ трудахъ Высочайше учрежденной коммиссіи по пересмотру постановленій о торговомъ судоходствѣ, выработавшей дѣйствующее положеніе о портовомъ управленіи и портовой полиціи. Независимо отъ занятій въ этой коммиссіи, участвовалъ въ различныхъ коммиссіяхъ по морскому вѣдом., въ томъ числѣ сначала въ качествѣ дѣлопроизводителя, а затѣмъ члена, завѣдывающаго дѣлопроизводствомъ въ Высочайше утвержденной въ 1882 г. коммиссіи по преобразованію управленія морскимъ в-мъ и составленію дѣйствующихъ Положенія, наказа и штатовъ этого вѣдомства. Съ 1879 г. по 1887 г. состоялъ также почетнымъ мировымъ судьею Ѳеодосійскаго мироваго округа. Товарищемъ главнаго военно-морского прокурора назначенъ въ 1887 г. Должность главнаго военно-морского прокурора занимаетъ съ 12 марта 1890 г. Имѣетъ ордена: св. Владиміра 3 и 4 ст. и св. Станислава 2 ст.

Николай Васильевичъ Воейковъ,

Генералъ-Адъютантъ, Генералъ-отъ-Кавалеріи,

ОБЕРЪ-КАМЕРГЕРЪ ДВОРА ЕГО ИМПЕРАТОРСКАГО ВЕЛИЧЕСТВА.

Изъ дворянъ Тамбовской губ. Родился въ 1832 г. Образованіе получилъ въ школѣ гвардейскихъ подпрапорщиковъ и кавалерійскихъ юнкеровъ (нынѣ Николаевское кавалерійское училище), которую окончилъ по первому разряду. Въ службу вступилъ въ 1851 г. корнетомъ въ Кавалергардскій Ея Величества полкъ. Въ 1858 г. назначенъ полковымъ адъютантомъ, а въ 1860 г.—флигель-адъютантомъ къ Его Императорскому Величеству. Въ 1862 г. отчисленъ отъ фронта въ Свиту Его Величества. Въ 1864 г. назначенъ старшимъ адъютантомъ управленія Императорской главной квартирой и Собственнаго Его Величества конвоя. Въ томъ же году занялъ должность управляющаго дѣлами Императорской главной квартиры и Собственнаго Его Величества конвоя. Въ 1876 г. назначенъ генералъ-адъютантомъ къ Его Императорскому Величеству, съ оставленіемъ въ настоящей должности. Въ 1883 г., съ преобразованіемъ управленія Императорской главной квартиры въ канцелярію Императорской главной квартиры, назначенъ помощникомъ командующаго Императорскою главною квартирою. Въ 1895 г. назначенъ оберъ-камергеромъ Двора Его Императорскаго Величества, съ отчисленіемъ отъ должности помощника командующаго Императорскою главною кварт.

и оставленіемъ въ званіи генералъ-адъютанта и по армейской пѣхотѣ. Имѣетъ брилліантовые знаки ордена св. Александра Невскаго и иностранные: шведскій — Меча командорскій крестъ 2 ст. со звѣздою, греческій — Спасителя 2 ст. со звѣздою, турецкій — Османіе 2 ст., французскій — Почетнаго Легіона 2 ст., гессенскій — Людвига 2 ст., прусскій — Краснаго Орла 2 ст., виртембергскій Короны 2 ст. и италіанскій - Маврикія и Лазаря 2 ст. (1867 г.); баварскій — св. Михаила 1 ст., виртембергскій — Фридриха 2 ст., гессенскій — Филиппа Великодушнаго 2 ст. со звѣздою и черногорскій — Даніила 1-го 1 ст. за независимость Черной Горы (1869); гогенцоллернъ-зигмарингенскій — Домашній орденъ почетнаго креста и прусскій — Краснаго Орла 2 ст. со звѣздою (1870 г.); саксенъ-веймарскій — Бѣлаго Сокола 1 ст. и виртембергскій — Фридриха 1 ст. (1871 г.); прусскій — Краснаго Орла 2 ст. со звѣздою, украшен., брил. и австрійскій — Франца Іосифа 1 ст. (1872 г.), гессенскій — Филиппа Великодушнаго 1 ст. (1873 г.); саксенъ-кобургъ-готскій - Фамильный орд. Эрнестинскаго дома 2 ст. со звѣздою, австрійскій — Желѣзной Короны 1 ст., бельгійскій — Леопольда 2 ст. со звѣздою и саксонскій — Альбрехта Великодушнаго 1 ст. (1874 г.); мекленбургъ-шверинскій — Вендской Короны 1 ст. (1876 г.); румынскій — Звѣзды 2 ст. со звѣздою (1877 г.); персидскій — Льва и Солнца 1 ст. и румынскій — Желѣзный Крестъ (1878 г.); прусскій — Краснаго Орла и французскій — Почетнаго Легіона 2 ст. со звѣздою (1879 г.); баденскій — Бертольда Церингенскаго Льва 1 ст. (1883 г.); болгарскій — св. Александра 1 ст. и австрійскій — Леопольда 1 ст. (1884 г.); прусскій — брилліантовые знаки орд. Краснаго Орла 1 ст. (1888 г.); сербскій — Такова 1 ст. (1889 г.); шведскій — Меча 1 ст. (1892 г.); бухарскій — Восходящей Звѣзды, украшенный алмазами (1893 г.); румынскій — Звѣзды 1 ст. и гессенскій — Людвига 1 ст. (1895 г.).

Константинъ Васильевичъ Ворошиловъ,

Дѣйствительный Статскій Совѣтникъ,

РЕКТОРЪ ИМПЕРАТОРСКАГО КАЗАНСКАГО УНИВЕРСИТЕТА.

Изъ духовнаго званія. Родился 1-го февраля 1842 г. Въ 1863 г. окончилъ курсъ въ медико-хирургической академіи со степенью лѣкаря, причемъ награжд. первою золотою медалью и преміей Буша. Въ 1871 г., по представленіи и публичной защитѣ диссертаціи „Изслѣдованіе о питательн. свойствахъ мяса и гороха", получилъ степень доктора медицины. Въ 1872 г. командированъ, для усовершенствованія въ наукахъ, на 2 г. за границу. Въ 1875 г. назначенъ приватъ-доцентомъ по физіологіи въ медико-хирургич. академіи. Въ 1876 г. перемѣщенъ въ Казанскій университетъ экстраординарнымъ профессоромъ на каѳедру физіологіи на отдѣленіе естеств. наукъ физико-математическаго факультета. Кромѣ этого, въ 1877—1878 учебн. году читалъ студентамъ 2-го курса медицинскаго факультета курсъ физіологіи и съ этого-же г. до введенія новаго университетскаго устава (1884—1885 г.) читалъ на юридическомъ факультетѣ краткій курсъ анатоміи и физіологіи человѣка и фармацевтамъ—краткій курсъ, по физіологіи. Съ 1884 г. преподаетъ, кромѣ физіологіи, систематическій курсъ описательной анатоміи человѣка. Въ 1885 г. утвержденъ ординарнымъ профессоромъ. Кромѣ профессорства, состоялъ въ 1878 г. кандидатомъ университетскаго

судьи, съ 1878 по 1885 г. секретаремъ, а съ 1886 по 1889 г.—деканомъ физико-математическаго факультета. Въ настоящей должности состоитъ съ 1889 г. Состоялъ два раза предсѣдателемъ испытательной коммиссіи при Казанск. университетѣ по физико-математическому факультету (въ 1889 и 1890 гг.) и съ 3-го февраля 1891 г. до половины 1895 года—товарищемъ предсѣдателя строительной коммиссіи для возведенія зданія библіотеки Казанскаго университета. Имѣетъ орденъ св. Владиміра 3-й ст. и черногорскій—князя Даніила 1 степени.

Баронъ Фердинандъ Фердинандовичъ Врангель,

Дѣйствительный Статскій Совѣтникъ,

ДИРЕКТОРЪ ИМПЕРАТОРСКАГО АЛЕКСАНДРОВСКАГО ЛИЦЕЯ *).

Родился 18 февраля 1844 г., дѣтство провелъ въ родовомъ имѣніи Руйль, въ Эстляндской губерніи; въ 1855 г. поступилъ въ Морской кадетскій корпусъ, гдѣ окончилъ курсъ въ 1860 г. Еще будучи въ корпусѣ, находился въ заграничныхъ плаваніяхъ въ 1857—1859 годахъ; 3 апр. 1860 г. произведенъ въ гардемарины. По возвращеніи изъ заграничнаго плаванія произведенъ въ 1862 г. въ мичманы. Желая посвятить себя научной дѣятельности, получилъ, по ходатайству отца, разрѣшеніе морского начальства слушать лекціи въ Дерптск. университетѣ, не оставляя морской службы. Занимаясь астрономіей у Медлера, математикой у Миндинга, физикой у Кэмца и Этингена, провелъ 5 семестровъ въ Дерптѣ. Осенью 1864 г. явился на службу въ Кронштадтъ и былъ назначенъ адъютантомъ 23 экипажа. Весною 1865 г. ушелъ вахтеннымъ начальникомъ на фрегатѣ „Пересвѣтъ“ въ годичное плаваніе въ Средиземное море. Во время этого плаванія производилъ первые опыты измѣренія большихъ глубинъ электрическимъ лотомъ Шнейдера. По

*) Занималъ этотъ постъ до іюля 1896 г.

возвращеніи изъ плаванія осенью 1866 г., поступилъ штатнымъ слушателемъ въ Морскую академію. Вслѣдствіе болѣзни долженъ былъ оставить академію осенью 1867 г. По поправленіи здоровья былъ назначенъ въ 1868 г. вахтеннымъ начальникомъ на учебный фрегатъ „Громобой", а лѣтомъ 1869 г.—командующ. учебной лодки „Прибой". Осенью 1868 г. снова поступилъ въ академію, курсъ которой окончилъ въ 1870 г. первымъ по выпуску. Защитивъ диссертацію „Объ измѣреніяхъ океанскихъ глубинъ", былъ командированъ за границу на 1 г. съ научною цѣлью. Познакомившись съ организаціей гидрологическихъ изслѣдованій въ главнѣйшихъ морскихъ государствахъ Европы и въ Соединен. Штатахъ, представилъ въ 1873 г. отчетъ о своей командировкѣ и статью объ ученой экспедиціи корвета „Challenger". По возвращеніи въ Россію весною 1873 г., назначенъ начальникомъ партіи для научныхъ изслѣдованій при Черногорской гидрографичес. экспедиціи. Производя гидрологичес. наблюденія во время плаваній по Черному и Азовскому морямъ и организуя такія же наблюденія на маякахъ и судахъ, оставался при экспедиціи до весны 1876 г., когда ему было предложено завѣдывать русск. отдѣломъ на международной выставкѣ научныхъ приборовъ въ Лондонѣ. Съ наступленіемъ восточной войны 1877—78 г., назначенъ флагъ-офицеромъ при начальникѣ береговой обороны Очаковской дистанціи. Здѣсь ему была поручена организація опредѣленія разстояній для стрѣльбы съ судовъ обороны; убѣдившись, что на нашихъ судахъ не было дальномѣрныхъ средствъ, удовлетворяющихъ современнымъ условіямъ, Ф. Ф. въ докладной запискѣ изложилъ новый пріемъ опредѣленія разстояній и составилъ таблицы для его примѣненія. По окончаніи войны былъ командированъ въ Петербургъ для изготовленія дальномѣрныхъ приборовъ и ознакомленія слушателей артиллерійскаго класса съ основными началами дальномѣрнаго дѣла. Предложенный имъ способъ опредѣленія разстояній и таблицы до настоящаго времени въ употребленіи на судахъ нашего флота. Съ 1879 по 1883 годъ, состоялъ воспитателемъ Е. В. Принца Михаила Георгіевича Мекленбургъ-Стрелицкаго, а въ августѣ 1883 г. назначенъ инспекторомъ воспитанниковъ И. А. лицея, гдѣ, кромѣ того, преподавалъ космографію. Съ 1885 по 1888 годъ былъ преподавателемъ гидрологіи и метеорологіи въ Николаевской морской акад. а въ 1888 г., по оставленіи каѳедры, назначенъ членомъ конференціи академіи. Лѣтомъ 1890 г. принималъ, по приглашенію И. Р. Г. О., участіе въ ученой экспедиціи на лодкѣ „Черноморецъ", о результатахъ которой дѣлалъ рядъ докладовъ въ географическомъ обществѣ и въ Кронштадтскомъ морскомъ собраніи. Въ мартѣ 1892 г. назначенъ директоромъ И. А. лицея. Главнѣйшіе напечатанные труды Ф. Ф. „Объ измѣреніи большихъ глубинъ" (Морск. Сб. 1868, 1872, 1876); „Физическія изслѣдованія въ Черномъ и Азовскомъ моряхъ" (М. Сб. 1875); „Новороссійская бора и ея теорія" (1876);

„Отчеты о лондонской выставкѣ научныхъ приборовъ“ (М. Сб. 1877); „Объ изслѣдованіяхъ теченій въ Черномъ морѣ“ (№ 7 М. Сб. 1879); „Новый способъ опредѣленія разстояній въ морѣ“ (М. Сб. 1883); „Преобразованіе Морской академіи“ (М. Сб. 1884); „Нашъ остзейскій вопросъ“ (Brokhaus 1881) и друг. статьи и брошюры по общественнымъ вопросамъ.

Александръ Ивановичъ Георгіевскій,

Дѣйствительный Тайный Совѣтникъ,

ПРЕДСѢДАТЕЛЬ УЧЕНАГО КОМИТЕТА И ЧЛЕНЪ СОВѢТА МИНИСТРА НАРОДНАГО ПРОСВѢЩЕНІЯ.

Родился въ Москвѣ 31 іюля 1830 г. Воспитывался въ Московскомъ дворянскомъ институтѣ (1839 — 1845) и въ Московскомъ университетѣ (1845 — 1850 гг.), гдѣ окончилъ курсъ по историко-филологическ. факульт. первымъ кандидатомъ. Съ 10-го сентября 1851 г. по августъ 1854 г. состоялъ преподавателемъ исторіи сначала въ Московскомъ сиротскомъ домѣ, а потомъ въ Александровскомъ кадетскомъ корпусѣ, участвуя въ то же время своими трудами въ „Пропилеяхъ" Леонтьева, гдѣ въ 1854 г. былъ напечатанъ первый его трудъ „Біографія Винкельмана", въ „Моск. Вѣдомостяхъ", которыя издавались тогда отъ Московскаго университета подъ редакціей Каткова, въ „Отечественныхъ Запискахъ" и въ „Современникѣ". Въ августѣ 1854 г. Г. перешелъ на службу въ Одесскій Ришельевскій лицей, гдѣ читалъ лекціи по всеобщей исторіи и статистикѣ до мая 1862 г. Въ 1858 г. онъ вмѣстѣ съ проф. Богдановскимъ былъ избранъ редакторомъ „Одесскаго Вѣстника", который былъ переданъ въ вѣдѣніе Ришельевскаго лицея; но статьи его въ пользу освобожденія крестьянъ съ землею возбудили неудовольствіе, и газета въ слѣдующемъ же году перешла въ вѣдѣніе канцеляріи Новороссійскаго генералъ-губернатора. Вмѣстѣ съ профессоромъ Богдановскимъ онъ издалъ въ 1859 г. „Новороссійскій Литературный

сборникъ" и ходатайствовалъ предъ министромъ народнаго просвѣщенія Е. П. Ковалевскимъ о дозволеніи издавать ежемѣсячный ученo-литературный журналъ въ Одессѣ, въ чемъ ему было однако же отказано. Въ 1859 г. ему довелось быть очевидцемъ еврейскаго погрома, начавшагося у Греческой церкви въ первый день Пасхи послѣ вечерни и продолжавшагося почти цѣлую недѣлю при большой неумѣлости и безпомощности, обнаруженныхъ мѣстными властями, что и было имъ обстоятельно описано въ „Русскомъ Вѣстникѣ". Живя въ Одессѣ и преподавая всеобщую исторію и завѣдывая также, по порученію попечителя учебнаго округа, нѣсколькими частными учебными заведеніями, въ томъ числѣ и еврейскими, Г. не могъ не заинтересоваться какъ библейской исторіей евреевъ, такъ и вообще еврейскимъ вопросомъ. Нѣкоторые результаты своихъ занятій по этой части онъ изложилъ въ „Очеркѣ новѣйшей исторіи іудаизма", помѣщенномъ въ „Русскомъ Словѣ". Затѣмъ онъ принималъ дѣятельное участіе, въ качествѣ одного изъ редакторовъ, въ изданіи перваго органа русскихъ евреевъ на русскомъ языкѣ, выходившаго въ свѣтъ сначала подъ редакціей О. А. Рабиновича подъ именемъ „Разсвѣтъ", а затѣмъ подъ редакціей докторовъ Л. С. Пинскера и Соловейчика подъ именемъ „Сіона". Послѣ того какъ „Сіонъ" далъ сильный отпоръ притязаніямъ „Основы", чтобы евреи употребляли какъ въ жизни, такъ и въ литературномъ своемъ органѣ, не общерусскій литературный языкъ, а малороссійское нарѣчіе, и „Русскій Вѣстникъ" въ возникшей по этому поводу полемикѣ горячо принялъ сторону „Сіона" въ замѣчательной статьѣ: „Какой бываетъ вредъ отъ монополіи", мѣстная цензура стала до такой степени строга, что продолжать изданіе „Сіона" стало совершенно невозможнымъ: изданіе его временно было пріостановлено и редакція поручила Г., отправлявшемуся тогда въ Москву и въ Петербургъ, хлопотать объ утвержденіи другой, болѣе соотвѣтственной дѣйствительному содержанію „Разсвѣта" и „Сіона" программы; хлопоты эти не увѣнчались успѣхомъ, изданіе „Сіона" не было возобновлено, и самъ Г. не возвратился болѣе въ Одессу. Поѣздка его въ Москву и Петербургъ состояла въ связи съ предпринятою имъ ученою работой. „Галлы въ эпоху Кая, Юлія Цезаря", для которой рѣшительно не было никакихъ пособій въ Одессѣ, но было достаточно ихъ найдено какъ въ Императорской публ. библіотекѣ, такъ и въ особенности въ библіотекѣ академіи наукъ. Трудъ этотъ предполагалось представить и защитить какъ магистерскую диссертацію въ Московскомъ университетѣ. Еще въ августѣ 1856 г. Г. выдержалъ въ Москвѣ экзаменъ на степень магистра всеобщей исторіи, но лишь въ декабрѣ 1865 г. вышеозначенная диссертація была имъ напечатана и защищена. Въ то время, какъ онъ работалъ въ 1862 г. въ Петербургѣ надъ своею диссертаціей бывшему въ то время мин. народн. просвѣщ. статсъ-секретарю

А. В. Головкину было угодно прикомандировать его къ ученому комитету министерства народнаго просвѣщенія для участія въ составленіи новаго университетскаго устава. Такъ какъ въ засѣданіяхъ комитета онъ сильно высказывался въ пользу введенія въ нашихъ университетахъ такъ назыв. академической свободы преподаванія и ученія, то предсѣдатель комитета А. С. Вороновъ поручилъ ему составленіе докладовъ и статей проекта новаго устава по относящимся сюда вопросамъ, особенно о приватъ-доцентахъ и о гонорарѣ. Хотя доклады эти были благопріятно выслушаны ученымъ комитетомъ, тѣмъ не менѣе, предположеніямъ о широкомъ развитіи института приватъ-доцентовъ, о гонорарѣ и вообще обо всемъ относящемся до свободы преподаванія и ученія въ университетахъ суждено было осуществиться въ уставѣ не 1863 г., а только 1884 г., составленномъ при самомъ дѣятельномъ и ближайшемъ участіи Г. Начало шестидесятыхъ годовъ было временемъ большаго оживленія нашей журналистики: съ начала 1863 г. долженъ былъ возникнуть новый ея органъ въ Петербургѣ „Голосъ“ и должны были совсѣмъ обновиться „Русскій Инвалидъ“ и „Московскія Вѣдомости“. Г. было предложено каждою изъ этихъ газетъ войти въ составъ ея редакціи. Наиболѣе выгодныя предложенія были отъ „Голоса“; но съ новыми редакторами „Московскихъ Вѣдомостей“ Катковымъ и Леонтьевымъ у него были давнія нравственныя связи: это были любимѣйшіе его наставники въ университетѣ, къ которымъ онъ стоялъ гораздо ближе даже, чѣмъ къ Кудрявцеву и Грановскому, по каѳедрѣ которыхъ онъ наиболѣе работалъ въ бытность свою студентомъ; они же были руководителями его при самомъ вступленіи его на литературное поприще; онъ близко зналъ всѣ ихъ убѣжденія и стремленія и глубоко имъ сочувствовалъ. Когда П. М. Леонтьевъ прибывшій въ Петербургъ, предложилъ ему отъ себя и М. Н. Каткова вступить въ редакцію „Московскихъ Вѣдомостей“, для него не могло быть никакихъ на этотъ счетъ колебаній. Въ половинѣ ноября 1862 г. онъ переселился въ Москву и до сентября 1866 г. работалъ въ „Московскихъ Вѣдомостяхъ“ вмѣстѣ съ дорогими своими наставниками и руководителями, завѣдывая главнѣйше отдѣломъ иностранной политики и обязанный писать по меньшей мѣрѣ двѣ передовыя статьи въ недѣлю (а случалось писать ихъ по 3 и даже по 4 въ недѣлю); статьи эти посвящались вопросамъ какъ иностранной политики, такъ и внутренней, особенно же вопросамъ польскому и прибалтійскому и вопросамъ учебной реформы. Первый (1863) годъ былъ настолько труденъ для Г., что онъ рѣшился даже съ начала 1864 г. перейти въ Петербургъ въ редакцію „Русскаго Инвалида“; но его сильно тянуло въ Москву, и въ іюлѣ 1864 г. онъ снова возвратился въ редакцію „Московскихъ Вѣдомостей“ на болѣе льготныхъ для себя условіяхъ; въ декабрѣ 1865 г. защитилъ диссертацію на степень магистра всеобщей исторіи,

въ мартѣ 1866 г. былъ избранъ въ штатные доценты по этой каѳедрѣ въ Московскомъ университетѣ, но не начавъ еще новаго курса, былъ переведенъ въ началѣ сентября 1866 г. въ центральное управленіе министерства нар. просв. въ качествѣ редактора журнала министерства нар. просв. и члена ученаго комитета. Журналъ мин. народн. просв. получилъ при немъ тотъ составъ и характеръ учено-критическаго журнала и современной учебной лѣтописи, который сохраняетъ и до сихъ поръ. 8-го іюля 1871 г. онъ былъ назначенъ членомъ совѣта министра народнаго просвѣщенія и 30 апрѣля 1873 г., съ тѣмъ вмѣстѣ, и предсѣдателемъ ученаго комитета мин. народн. просвѣщ. Въ этихъ званіяхъ онъ принималъ самое дѣятельное участіе въ разработкѣ и составленіи уставовъ и положеній о гимназіяхъ (1871 г.), о реальн. учил. (1872 г.), о нач. нар. учил. (1874 г.), объ унив. (1884 г.), объ образов. инородцевъ, о женск. образованіи среднемъ и высшемъ и особенно медицинскомъ, а также въ разработкѣ вопросовъ о всеобщей воинской повин., о правахъ и преимуществахъ по гражданской службѣ воспитанниковъ гражд. учебныхъ заведеній (въ бывшей при Государствен. Совѣтѣ коммиссіи подъ предсѣдательствомъ статсъ-секретаря, нынѣ графа, И. Д. Делянова), о евреяхъ, особенно же объ ихъ образованіи (въ высшей коммиссіи по пересмотру дѣйствующихъ о евреяхъ узаконеній, бывшей подъ предсѣдательствомъ гр. К. И. Палена), причемъ онъ сильно высказывался противъ процентнаго ограниченія пріема ихъ въ среднія и особенно въ высшія учебныя заведенія. По его мысли и подъ его же предсѣдательствомъ было организовано въ началѣ 1884 г. особое отдѣленіе ученаго комитета мин. народн. просвѣщ. по техническому и профессіональному образованію, руководящимъ членомъ котораго въ продолженіе двухъ лѣтъ былъ И. А. Вышнеградскій и которое, благодаря сему послѣднему, выработало основный планъ промышленнаго образованія въ Россіи и учебн. программы нѣкоторыхъ изъ типовъ ремесл. и техническихъ учебныхъ заведеній въ февралѣ 1893 г., когда предсѣдат. въ немъ перешло къ г. Анопову. Съ тѣмъ вмѣстѣ Г. завѣд. существовавшимъ въ Петербургѣ учительскимъ по древнимъ языкамъ институт. славянскихъ стипендіатовъ (1869—1883 гг.), русскимъ институт. классич. филологіи, при Лейпцигскомъ университетѣ (1873—1888 гг.), и русскимъ институт. римскаго права при Берлинскомъ университетѣ для приготовленія профессоровъ римскаго права (1886—1896 гг.). Въ 1873 г. онъ былъ главн. учредителемъ общества классич. филологіи и педагогики въ Петербургѣ съ его отдѣленіями, существовавшими нѣкоторое время въ Москвѣ, въ Казани, въ Харьковѣ, въ Кіевѣ и въ Одессѣ. Изъ высшихъ россійскихъ орденовъ имѣетъ орденъ св. Александра Невскаго съ бриллиант. знаками. Высочайше ему пожалованный 30-го августа 1891 г.

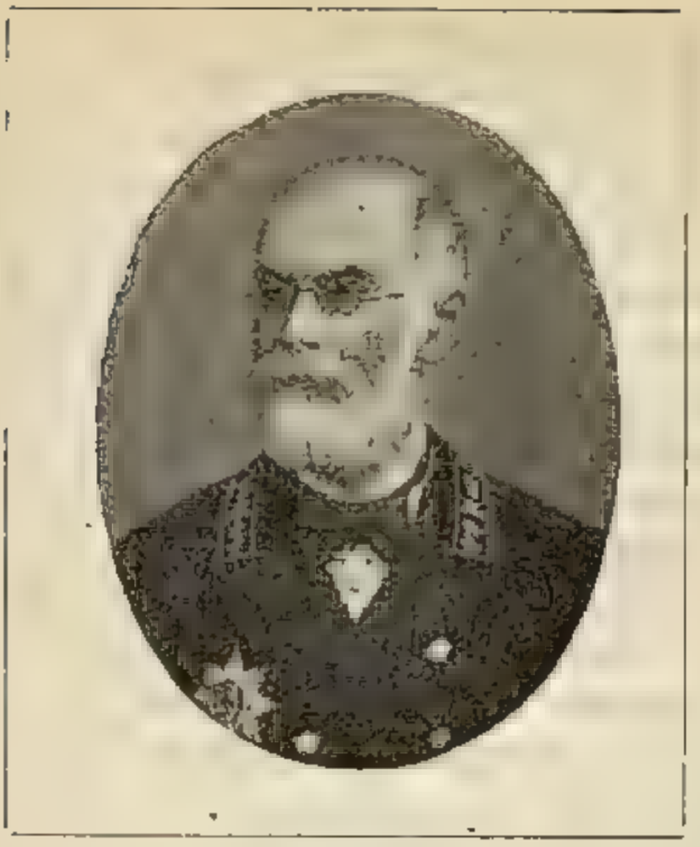

Михаилъ Николаевичъ Герсевановъ,

Тайный Совѣтникъ,

ДИРЕКТОРЪ ИНСТИТУТА ИНЖЕНЕРОВЪ ПУТЕЙ СООБЩЕНІЯ.

Родился въ 1830 г. въ Никополѣ, Харьковской губ. Первоначальное образованіе получилъ дома, а затѣмъ въ главномъ инженерномъ училищѣ (нынѣ Николаевское инженерное училище и Николаевская инжен. академія), гдѣ и окончилъ въ 1851 г. курсъ первымъ съ чиномъ военнаго инженеръ-поручика. Прослуживъ нѣкоторое время въ Кіевской крѣпости, М. Н. въ 1856 г. былъ командированъ за границу для подготовки къ учебной службѣ въ инженерномъ училищѣ. Съ 1857 г. состоялъ репетиторомъ, преподавателемъ и, наконецъ, адъюнктъ-профессоромъ по строительному искусству. Въ 1868 г. назначенъ главнымъ инспекторомъ гражданскихъ сооруженій на Кавказѣ и на этой должности прослужилъ 25 лѣтъ до ея упраздненія въ 1883 г., когда онъ, уже переименованный изъ военныхъ инженеровъ въ инженеры путей сообщенія и произведенный въ д. с. с., занялъ постъ директ. института инженеровъ путей сообщ. Здѣсь онъ обратилъ особое вниманіе на приведеніе программы преподаванія въ соотвѣтствіе съ современнымъ состояніемъ науки и инженернаго искусства и въ особенности съ требованіями, предъявляемыми къ инженерамъ практической дѣйствительной службой. При немъ сталъ издаваться „Сборникъ Инст. инж. путей сообщ.“, имъ же былъ поднятъ вопросъ о созданіи инженерамъ въ Россіи дѣльныхъ помощниковъ, подобныхъ

французскимъ conducteur des ponts et chossées, и у насъ теперь уже начинаютъ появляться техники путей сообщенія. Съ 1885 г. М. Н. назначенъ вице-предсѣдателемъ образованной при министерствѣ путей сообщенія коммиссіи по устройству коммерческихъ портовъ. Съ этого же года ему поручено главное наблюденіе за изданіемъ „Журнала министер. путей сообщенія". Въ 1886 г. М. Н. произведенъ въ тайные совѣтники. М. Н. принималъ дѣятельное участіе въ образованіи и развитіи Импер. русск. тех. общ. и перваго изъ его провинціальныхъ отдѣленій—Кавказскаго. Ему же принадлежитъ мысль образованія при обществѣ постоянной коммиссіи по техническому образованію. Во время пребыванія на Кавказѣ онъ былъ предсѣдателемъ отдѣленія общества, а по переходѣ въ Петербургъ, въ 1885 г., долго состоялъ вице-предсѣдателемъ технич. общества. Большая часть его учено-литературныхъ работъ относится къ инженернымъ вопросамъ и преимущ. къ гидротехникѣ, остальная—къ вопросамъ педагогическимъ. Изъ его трудовъ останавливаютъ на себѣ особое вниманіе: „Лекціи о морскихъ сооруженіяхъ", „Очеркъ положенія ирригаціи въ Закавказьи", „Объ обводненіи южной степной полосы Россіи", „Опытъ экономическаго очерка Кавказскаго края, преимуществ. Закавказья" и мн. др. Имѣетъ орденъ Бѣлаго Орла.

Петръ Павловичъ Гессе,

Свиты Его Величества Генералъ-Маіоръ,

ДВОРЦОВЫЙ КОМЕНДАНТЪ.

Происходитъ изъ дворянъ. Окончивъ курсъ въ Пажескомъ корпусѣ, былъ произведенъ въ прапорщики, зачисленъ въ 47 пѣхотный Украинскій Его Императорскаго Высочества Великаго Князя Владиміра Александровича полкъ и въ 1865 г. былъ произведенъ въ подпоручики. Въ 1875 г. назначенъ флигель-адъютантомъ къ Его Императорскому Величеству, а въ 1882 г. получилъ въ командованіе лейбъ-гренадерскій Эриванскій полкъ. Черезъ два года переведенъ въ Петербургъ на постъ командира своднаго гвардейскаго баталіона. Въ 1888 г. назначенъ командиромъ Императорской главной квартиры съ производствомъ въ генералъ-маіоры, а въ слѣдующемъ году зачисленъ въ Свиту Его Император. Величества. Въ настоящей должности состоитъ съ марта 1896 г. Имѣетъ русскій орденъ св. Станислава 1 ст. и иностранные: мекленбургъ-шверинскій — Вендской Короны (1879 г.), французскій -Почетнаго Легіона (1882 г.), австрійскій—Желѣзной Короны 2 ст. и прусскій Краснаго Орла 2 ст. (1884 г.).

Василій Ивановичъ Гиппіусъ,

Дѣйствительный Статскій Совѣтникъ,

НАЧАЛЬНИКЪ ПЕРЕСЕЛЕНЧЕСКАГО УПРАВЛЕНІЯ.

Окончивъ курсъ въ С.-Петербургскомъ университетѣ по юридическому факультету со степенью кандидата, опредѣленъ 19 ноября 1879 года на службу въ земскій отдѣлъ м-ва внутрен. дѣлъ младшимъ помощникомъ дѣлопроизводителя; въ 1883 году назначенъ къ исправленію должности дѣлопроизводителя отдѣла, а въ 1885 г. утвержденъ въ этой должности и награжденъ орденомъ св. Станислава 2 ст.; въ этомъ же году назначенъ дѣлопроизводителемъ Высочайше утвержденной коммиссіи о мѣрахъ къ предотвращенію наплыва иностранцевъ въ западныя окраины. Въ 1887 г. награжденъ орденомъ св. Владиміра 4 ст.; въ 1888 г. назначенъ дѣлопроизводителемъ Высочайше учрежденной коммиссіи для разработки вопроса о мѣрахъ къ предупрежденію отчужденія крестьянскихъ земель; въ 1889 г. командированъ въ Астраханскую губ. для ознакомленія съ рыболовными поселками на островахъ Каспійскаго моря и награжденъ орденомъ св. Анны 2 ст. Въ 1891 году назначенъ помощникомъ управляющаго земскимъ отдѣломъ; въ 1895 году былъ представителемъ отъ м-ва внутрен. дѣлъ въ образованной при м-вѣ финансовъ особой коммиссіи о мѣрахъ упроченія положенія Высочайше учрежденнаго общества Черноморско-Дунайскаго пароходства. 14 мая 1896 года произведенъ въ дѣйствительные статскіе совѣтники. Въ этомъ же году назначенъ представителемъ отъ м-ва внутр.

дѣлъ въ Высочайше учрежденную подъ предсѣдательствомъ министра земледѣлія и государственныхъ имуществъ коммиссію для составленія проекта правилъ о поземельномъ устройствѣ поселянъ сибирскихъ губерній. Въ ноябрѣ 1896 года назначенъ начальникомъ вновь учрежденнаго переселенческаго управленія министерства внутреннихъ дѣлъ.

Гр. Арсеній Аркадьевичъ Голенищевъ-Кутузовъ,

Дѣйствительный Статскій Совѣтникъ, въ званіи камергера Высочайшаго Двора,

ЗАВѢДЫВАЮЩІЙ КАНЦЕЛЯРІЕЮ ГОСУДАРЫНИ ИМПЕРАТРИЦЫ МАРІИ ѲЕОДОРОВНЫ, СЕКРЕТАРЬ ЕЯ ВЕЛИЧЕСТВА.

Родился въ 1849 г. Образованіе получилъ въ Московской 4-й гимназіи и опредѣленъ на службу въ Государственную канцелярію въ 1871 году 21 декабря. Въ 1873 году причисленъ къ главн. управленію намѣстника кавказскаго. Въ 1877 г. былъ избранъ въ корочевскіе уѣздные предводители дворянства, а въ 1878 году—въ почетные мировые судьи. Въ 1879 году—предсѣдателемъ Корочевскаго съѣзда мировыхъ судей. Въ 1882 г. пожалованъ въ званіе камеръ-юнкера Высочайшаго Двора. Въ 1888 году опредѣленъ на службу въ министерство финансовъ, а затѣмъ назначенъ товарищемъ управляющаго Государственнымъ дворянскимъ земельнымъ банкомъ. Въ 1890 г. назначенъ управляющимъ Государственнымъ дворян. земельнымъ и крестьянскимъ поземельными банками и награжденъ чиномъ дѣйствит. статскаго совѣтника. Въ 1891 г.—пожалованъ въ званіе камергера Высоч. Двора. На настоящую должность назначенъ въ 1895 г. Имѣетъ орденъ св. Станислава 1 ст. Извѣстный поэтъ.

Князь Дмитрій Борисовичъ Голицынъ,

Свиты Его Величества Генералъ-Маіоръ.

НАЧАЛЬНИКЪ ИМПЕРАТОРСКОЙ ОХОТЫ.

Родился 5-го ноября 1851 года. Зачисленъ на службу въ лейбъ-гв. Гусарскій Его Величества полкъ вольноопредѣляющимся въ 1870 г. Въ 1871 г. произведенъ въ корнеты. Въ 1874 г. назначенъ членомъ полковаго суда и затѣмъ командиромъ 4 эскадрона. Въ 1875 г.—и. д. полковаго адъютанта. Въ 1876 г.—назначенъ флиг.-ад. къ Его Имп. Величеству. Въ 1877 г.—въ распоряженіе Его Императорскаго Высочества главнокомандующаго кавказскою арміею. Въ 1881 г.—командиромъ 1 батал. Ширванскаго лѣхот. полка, а затѣмъ произведенъ въ чинъ полковника со старшинствомъ. Въ 1883 г. отчисленъ къ армейской кавалеріи, съ оставленіемъ въ званіи флигель-адъютанта. Въ 1889 году назначенъ временно-исправляющимъ должность начальника Императорской охоты. На настоящую должность назначенъ въ 1889 г. Въ 1891 г. произведенъ въ чинъ генералъ-маіора. Награжденъ за отличіе противъ турокъ въ 1877 г. орденами св. Владиміра 4 ст., золотой саблею съ надписью „за храбрость“, св. Станислава 2 ст., св. Анны 2 ст. съ мечами. Имѣетъ орденъ св. Анны 1 ст.

Князь Иванъ Михайловичъ Голицынъ *),

Оберъ-Гофмейстеръ Высочайшаго Двора,

состоящій при Ея Императорскомъ Величествѣ Государынѣ Императрицѣ Маріи Ѳеодоровнѣ.

Родился въ С.-Петербургѣ въ 1835 г. Окончивъ въ 1858 г. курсъ въ Московскомъ университетѣ по юридическому факультету, поступилъ на службу въ азіатскій департаментъ министерства иностранныхъ дѣлъ; въ 1860 г. перешелъ на службу въ государственную канцелярію, а въ 1861 г. назначенъ правителемъ канцеляріи с.-петербургскаго гражд. губернатора. Въ 1864 г. перешелъ въ придворное вѣдомство съ назнач. присутствующимъ въ придворной конторѣ. Въ 1866 г. назначенъ и. д. гофмаршала, а въ 1870 г. и. д. вице-президента придворной конторы. Въ обѣихъ этихъ должностяхъ утвержденъ въ 1880 г. Въ декабрѣ 1881 г. переименованъ въ гофмейстеры, съ назначеніемъ состоять при Особѣ Ея Императорскаго Величества Государыни Императрицы Маріи Ѳеодоровны. Съ 14 мая 1896 г.—оберъ-гофмейстеръ Высочайшаго Двора. Имѣетъ орденъ Бѣлаго Орла. Иностранные ордена: черногорскій—кн. Даніила 1 ст., австрійскій—Желѣз. Короны 1 ст., датскій—Данеброга 1 ст., греческій—Спасителя 1 ст., прусскій—Короны 1 ст., итальянскій—Короны 1 ст., гессенскій—Филиппа Великодушнаго 1 ст., саксенъ-веймарскій—Бѣлаго Сокола 1 ст., сербскій—Такова 1 ст. и др.

*) Во время печатанія скончался.

Князь Павелъ Алексѣевичъ Голицынъ,

Въ званіи Гофмейстера Двора Его Императорскаго Величества,

ДИРЕКТОРЪ МОСКОВСКАГО ГЛАВ. АРХИВА МИНИСТЕРСТВА ИНОСТРАННЫХЪ ДѢЛЪ.

Въ службу вступилъ 11 апрѣля 1850 года л.-гв. въ Конный полкъ и 22 августа 1852 г. произведенъ въ корнеты. Въ 1857 г. перешелъ на службу въ министерство иностранныхъ дѣлъ. Въ 1858 г. назначенъ къ миссіи въ Брюсселѣ. Въ 1859 году пожалованъ въ званіе камеръ-юнкера и назначенъ къ миссіи въ Дрезденѣ. Въ 1861 г. прикомандированъ къ канцеляріи м-ва и вскорѣ назначенъ секретаремъ миссіи въ Брюсселѣ. Въ 1869 г.—старшимъ секретаремъ миссіи сначала во Флоренціи, а затѣмъ въ Брюсселѣ. Въ 1880 г. оставилъ службу, а съ 1887 г. вновь опредѣленъ въ вѣдомство м-ва иностранныхъ дѣлъ, а 21 апрѣля 1891 г.—въ должности гофмейстера; въ настоящей должности съ 1896 года.

Хардампій Сергѣевичъ Головинъ,

Дѣйствительный Статскій Совѣтникъ,

ДИРЕКТОРЪ СПБ. ТЕХНОЛОГИЧЕСКАГО ИНСТИТУТА ИМПЕРАТОРА НИКОЛАЯ I.

Родился въ 1844 году. Образованіе получилъ въ Александровскомъ кадетскомъ корпусѣ, Константиновскомъ военномъ училищѣ и Николаевской инженерной академіи, гдѣ и окончилъ курсъ въ 1868 г. Въ томъ же году началъ читать лекціи механики въ Николаевской инженерной академіи; въ 1877—78 гг. принималъ участіе, какъ военный инженеръ, въ послѣдней русско-турецкой войнѣ. Въ 1879 г. назначенъ профессоромъ строительной механики въ СПб. технологическомъ институтѣ; въ 1888 году переведенъ профессоромъ въ Харьковскій технологическій институтъ, а съ 1891 года состоитъ директоромъ СПб. технологич. института. Написалъ нѣсколько трудовъ по строительной механикѣ и издалъ курсы для студентовъ.

Андрей Николаевичъ Горчаковъ,

Дѣйствительный Статскій Совѣтникъ,

ИНЖЕНЕРЪ ПУТЕЙ СООБЩЕНІЯ, ДИРЕКТОРЪ Д-ТА ЖЕЛѢЗНЫХЪ ДОРОГЪ.

Изъ дворянъ. Родился 1 апрѣля 1836 года. Образованіе получилъ въ 1 кадетскомъ корпусѣ, откуда выпущенъ 11 іюня 1855 года прапорщикомъ л.-гв. въ Гренадерскій полкъ, съ прикомандированіемъ къ Михайловскому артиллерійскому училищу; въ этомъ же году участвовалъ въ оборонѣ крѣпости Свеаборга, за что Г. объявлено Высочайшее благоволеніе. Въ 1857 г. окончилъ курсъ въ Михайловской артиллерійской академіи и назначенъ репетиторомъ математики артиллеріи въ 1 кадетскомъ корпусѣ. Въ 1861 г. переведенъ въ корпусъ инженеровъ путей сообщенія и назначенъ помощникомъ столоначальника искусственнаго отдѣленія д-та желѣзныхъ дорогъ; въ 1862 г.—начальникомъ дистанціи на Николаевской желѣзной дорогѣ; въ 1867 г.—помощникомъ начальника Московско-Курской ж. д.; въ 1871 году уволенъ въ о-во Курско-Кіевской ж. д. Въ 1875 г. назначенъ состоять по министерству сверхштатнымъ инженеромъ безъ содержанія; въ 1877 г.—завѣдывающимъ военно-дорожнымъ отдѣломъ полеваго управленія военными сообщеніями дѣйствующей арміи. Въ 1880 г. уволенъ въ о-во Рыбинско-Бологовской ж. д., съ зачисленіемъ по м-ву; затѣмъ перешелъ на службу главнымъ инженеромъ Московско-Мячковской ж. д. Въ 1883 г. назначенъ

штатнымъ инженеромъ V класса м-ва путей сообщенія, съ откомандированіемъ для и. о. члена временнаго управленія казенныхъ ж. д.; въ 1885 г. снова уволенъ въ о-во Рыбинско-Бологовской ж. д.; въ 1888 г. произведенъ за отличіе по службѣ въ дѣйствительные статскіе совѣтники; спустя 2 г. назначенъ вице-предсѣдателемъ временнаго управленія казенныхъ ж. д., а въ 1892 г. утвержденъ также замѣстителемъ предсѣдателя управленія казенныхъ ж. д. 13 февраля 1896 г. Г. Всемилостивѣйше повелѣно быть и. д. директора д-та ж. д. 19 марта того же года назначенъ, сверхъ того, членомъ отъ м-ва путей сообщенія въ совѣтъ по тарифнымъ дѣламъ. Въ теченіе многихъ лѣтъ состоитъ предсѣдателемъ VIII (желѣзнодорожнаго) отдѣла Императорскаго русскаго техническаго общества. Имѣетъ орденъ св. Анны 1 ст.

Баронъ Николай Александровичъ Гревеницъ,

Гофмейстеръ Двора Его Императорскаго Величества,

Тайный Совѣтникъ,

ДИРЕКТОРЪ Д-ТА ОБЩИХЪ ДѢЛЪ МИНИСТЕРСТВА ВНУТРЕННИХЪ ДѢЛЪ.

Изъ дворянъ. Родился въ 1843 г. Окончивъ курсъ въ Имп. училищѣ правовѣдѣнія, вступилъ 12 мая 1869 г. въ службу въ д-тъ м-ва юстиціи; вскорѣ командированъ для занятій съ Симбирскую соединенную палату уголовнаго и гражданскаго суда на правахъ секретаря; въ 1870 г. переведенъ для тѣхъ же занятій въ Казанскую казенную палату; въ томъ же году назначенъ судебнымъ слѣдователемъ округа Казанскаго окружнаго суда; въ 1872 г. назначенъ товарищемъ прокурора Казанскаго окружнаго суда; въ 1876 г.—прокуроромъ Петроковскаго окружнаго суда; въ 1881 г.—правителемъ канцеляріи виленскаго, ковенскаго и гродненскаго генералъ-губернатора; въ 1884 г.—правителемъ канцеляріи министра внутреннихъ дѣлъ и членомъ коммиссіи для выработки положенія по управленію Туркестанскимъ краемъ; въ 1885 г.—членомъ особой коммиссіи для окончательной разработки проекта положенія объ особыхъ преимуществахъ гражданской службы въ отдаленныхъ краяхъ Имперіи; 21 іюня того же года—виленскимъ губернаторомъ; 1 янв. 1893 г. произведенъ за отличіе въ тайные совѣтники

1 января 1894 г. пожалованъ въ гофмейстеры Двора Его Императорскаго Величества; съ 28 октября 1895 г. состоитъ директоромъ д-та общихъ дѣлъ м-ства внутреннихъ дѣлъ. Почетный членъ общества попеченія о нуждающихся семействахъ воиновъ, потерявшихъ здоровье на службѣ. Имѣетъ орденъ св. Владиміра 2 ст.

Николай Ивановичъ Гроденовъ,

Генералъ-Лейтенантъ,

ПОМОЩНИКЪ ПРИАМУРСКАГО ГЕНЕРАЛЪ-ГУБЕРНАТОРА И КОМАНДУЮЩАГО ВОЙСКАМИ ПРИАМУРСКАГО ВОЕННАГО ОКРУГА И НАКАЗНАГО АТАМАНА ПРИАМУРСКИХЪ КАЗАЧЬИХЪ ВОЙСКЪ.

Родился 22 сентября 1843 года въ городѣ Елисаветградѣ, Херсонской губерніи. Получивъ военное образованіе въ Александровскомъ сиротскомъ кадетскомъ корпусѣ и въ Константиновскомъ военномъ училищѣ, вступилъ въ службу въ 1862 г. въ 3-й гренадерскій стрѣлковый баталіонъ, откуда въ слѣдующемъ году переведенъ лейбъ-гвардіи въ Гренадерскій полкъ. Окончивъ въ 1868 г. курсъ въ Николаевской академіи генеральнаго штаба, Н. И. былъ вскорѣ переведенъ въ генеральный штабъ и въ февралѣ 1869 г. назначенъ состоять для порученій при начальникѣ Кубанской области; спустя годъ, онъ былъ назначенъ исправляющимъ должность помощника старшаго адъютанта штаба Кавказскаго военнаго округа. Въ штабѣ этого округа онъ прослужилъ до 1876 г., сначала штабъ-офицеромъ для порученій, а затѣмъ старшимъ адъютантомъ. Во время своей службы на Кавказѣ участвовалъ въ Хивинскомъ походѣ 1873 г., во время котораго состоялъ начальникомъ штаба Мангишлакскаго отряда, за что былъ награжденъ орденомъ св. Станислава 2 ст. и золотымъ оружіемъ. 30-го мая 1876 г.

назначенъ состоять въ распоряженіи командующаго войсками Туркестанскаго военнаго округа. Находясь въ этой должности, участвовалъ въ цѣломъ рядѣ походовъ, а именно: въ Кокандскомъ 1878 г., въ Турецкой войнѣ 1877—1878 гг., въ движеніи туркестанскихъ войскъ къ сторонѣ Афганистана и Индіи, въ качествѣ начальника полевого штаба генерала Кауфмана, далѣе—въ Ахалъ-Текинской экспедиціи 1879—1881 г., въ качествѣ начальника штаба генерала Скобелева, а въ 1878 году совершилъ смѣлую поѣздку изъ Самарканда въ Астрабадъ черезъ Гератъ. За участіе въ Ахалъ-Текинской экспедиціи онъ удостоился многихъ Высочайшихъ наградъ; а именно: ордена св. Владиміра 3 ст. съ мечами, чина генералъ-маіора и ордена св. Георгія 4-й ст. Награжденный въ 1882 году орденомъ св. Станислава 1-й степ., былъ въ 1883 году назначенъ военнымъ губернаторомъ Сыръ-Дарьинской области. Этой областью управлялъ въ теченіе почти 10 лѣтъ и за это время былъ награжденъ орденами св. Анны 1 ст. и св. Владиміра 2-й ст., удостоенъ Монаршаго благоволенія и произведенъ въ ген.-лейт. Нѣкоторое время состоялъ въ распоряженіи военнаго министра. Нынѣшній постъ занимаетъ съ 1893 года. Н. И. Гродековъ извѣстенъ также своими литературными трудами, которые онъ печаталъ въ „Военномъ Сборникѣ", „Русскомъ Инвалидѣ" и др. Его перу принадлежатъ, между прочимъ, очерки „Черезъ Афганистанъ" (путевыя замѣтки, переведенныя на англійскій, французскій и нѣмецкій языки), „Участіе кавказскихъ отрядовъ въ Хивинской экспедиціи 1873 г.", „Описаніе Ахалъ-Текинской экспедиціи генерала Скобелева" и др.

Павелъ Константиновичъ Гудима-Левковичъ,

Генеральнаго Штаба Генералъ-Лейтенантъ,

УПРАВЛЯЮЩІЙ КАБИНЕТОМЪ ЕГО ИМПЕРАТОРСКАГО ВЕЛИЧЕСТВА, ЗАСЛУЖЕННЫЙ ОРДИНАРНЫЙ ПРОФЕССОРЪ НИКОЛАЕВСКОЙ АКАДЕМІИ ГЕНЕРАЛЬНАГО ШТАБА.

Изъ дворянъ Полтавской губ. Родился 29 іюня 1842 г. Образованіе получилъ во Владимірскомъ Кіевскомъ кадетскомъ корпусѣ, въ 2-мъ военномъ Константиновскомъ училищѣ, окончилъ курсъ въ Михайловской артиллерійской академіи и въ Николаевской академіи генеральнаго штаба по 1 разряду. 16 іюня 1860 г. произведенъ въ поручики въ 3-й резервный стрѣлковый баталіонъ; въ 1864 г. переведенъ въ 142 пѣхотный Звенигородскій полкъ, но вскорѣ переведенъ въ 19 артиллерійскую бригаду и зачисленъ въ батарейную № 3 батарею; въ 1866 г. прикомандированъ л.-гв. къ Преображенскому полку; въ 1867 г.—къ Динабургской крѣпостной артиллеріи; окончивъ въ 1870 г. курсъ въ Николаевской академіи генеральнаго штаба, причисленъ къ этому штабу и назначенъ старшимъ адъютантомъ штаба 2-й гвард. кавалерійской дивизіи; въ 1871 г., за отличное и вполнѣ успѣшное преподаваніе тактики, награжденъ орденомъ св. Анны 3-й ст.; въ 1872 г. назначенъ состоять для порученій при штабѣ войскъ гвардіи и Петербургскаго военнаго округа; въ 1874 г.—при штабѣ гвардейскаго корпуса. Въ 1875 г. назначенъ адъюнктъ-профессоромъ по военному искусству въ Николаевскую

академію генеральнаго штаба. Въ 1877 г. по Высочайшему повелѣнію командированъ въ дѣйствующую армію и состоялъ сначала при Е. И. В. Наслѣдникѣ Цесаревичѣ, начальникѣ рущукскаго отряда, а затѣмъ при Е. И. В. главнокомандующемъ дѣйствующею арміею, а въ іюлѣ командированъ въ С.-Петербургъ, по случаю мобилизаціи гвардейскаго корпуса, со штабомъ котораго отправился затѣмъ на театръ военныхъ дѣйствій. За отличіе въ дѣлахъ противъ турокъ пожалованъ орденомъ св. Владиміра 4-й ст. съ мечами и бантомъ. Въ 1878 г. назначенъ и. д. начальника штаба 2-й гвард. кавалер. дивизіи, находившейся на театрѣ военныхъ дѣйствій. Въ 1879 г. назначенъ командующимъ баталіономъ въ 52 пѣх. Виленскомъ полку, а затѣмъ утвержденъ въ должности начальника штаба; въ 1880 г. командированъ въ распоряженіе временно-командующаго войсками въ Закаспійскомъ краѣ для и. д. начальника штаба войскъ, съ оставленіемъ въ прежнихъ должностяхъ; въ 1881 г.—профессоромъ военнаго искусства въ Николаевской академіи генеральнаго штаба. Должность начальника штаба 2-й гвард. кавал. див. занималъ до 1882 г.; въ 1884 г. назначенъ и. д. помощника начальника штаба войскъ гвардіи и Петербургскаго военнаго округа, съ оставленіемъ профессоромъ; съ 30 августа 1885 г. въ чинѣ ген.-маіора; съ 1890 г.—заслуженный ординарный профессоръ; съ 1891 г.—помощникъ управляющаго департаментомъ удѣловъ, а съ 27 мая 1893 г. въ настоящей должности. Въ 1895 г. произведенъ въ генералъ-лейтенанты и командированъ въ Нерчинскій и Алтайскій округа вѣдомства кабинета Его Величества; въ томъ же году назначенъ членомъ учрежд. при м-вѣ Императорскаго Двора коронаціонной коммиссіи. Былъ предсѣдателемъ коммиссій: 1) по разсмотрѣнію дѣла введенія мокраго способа обработки серебро-свинцовыхъ рудъ на Алтаѣ; 2) по обсужденію проектовъ штата, инструкцій и счетоводства Зыряновскаго рудничнo-заводскаго управленія; 3) объ организаціи каменно-угольнаго дѣла въ Алтайскомъ округѣ и др. Имѣетъ орденъ св. Владиміра 2 ст., медаль въ память Ахалъ-Текинской экспедиціи и мн. иностранныхъ.

Михаилъ Павловичъ Данидовъ,

Генералъ-отъ-Инфантеріи,

ПОМОЩНИКЪ КОМАНДУЮЩАГО ВОЙСКАМИ МОСКОВСКАГО ВОЕННАГО ОКРУГА.

Родился 15 мая 1825 г. Въ службу вступилъ въ 1844 г. изъ камеръ-пажей, прапорщикомъ л.-гв. въ Егерскій полкъ. Въ 1860 г. произведенъ въ полковники, а въ 1863 году назначенъ командиромъ Малороссійскаго гренадерскаго (нынѣ 10 гренадерскій Малороссійскій) генералъ-фельдмаршала графа Румянцева-Задунайскаго полка. За отличія по службѣ произведенъ въ 1868 г. въ генералъ-маіоры, съ назначеніемъ помощникомъ начальника 3 гренадерской дивизіи. Въ 1869 году назначенъ командиромъ учебно-пѣхотнаго баталіона. Въ 1872 г. назначенъ въ Свиту Его Императорскаго Величества Государя Императора, съ оставленіемъ командиромъ баталіона. Въ 1877 г. назначенъ командующимъ 3 гренадерскою дивизіею. Въ 1878 г. произведенъ въ генералъ-лейтенанты, съ утвержденіемъ въ должности начальника дивизіи. Въ слѣдующемъ году зачисленъ въ списки 10 гренадерскаго Малороссійскаго генералъ-фельдмаршала графа Румянцева-Задунайскаго полка, съ оставленіемъ въ настоящей должности. Въ 1884 г. назначенъ начальникомъ 1 гвардейской пѣхотной дивизіи, съ зачисленіемъ по гвардейской пѣхотѣ, и съ 1888 года занимаетъ должность командира 1-го армейскаго корпуса. Произведенъ въ генералъ-отъ-инфантеріи въ 1892 году и въ 1894 г. августа 10 удостоенъ, въ день юбилея 50-лѣтней

службы, Высочайшаго рескрипта о зачисленіи въ списки л.-гв. Егерскаго полка, съ оставленіемъ въ настоящей должности. Боевая служба: Въ 1849 г. по случаю войны въ Венгріи находился въ походѣ гвардіи къ западнымъ предѣламъ Имперіи. По Высочайшему повелѣнію былъ командированъ въ 1853 году въ распоряженіе командовавшаго войсками 3, 4 и 5 пѣхотныхъ корпусовъ генералъ-адъютанта князя Горчакова, гдѣ и назначенъ былъ въ Одесскій егерскій (нынѣ 48 пѣхотный) полкъ, съ которымъ участвовалъ въ бою съ турками 25 декабря 1853 года при селеніи Читати, въ Малой Валахіи, гдѣ и былъ контуженъ ядромъ въ заднюю часть праваго плеча. По Высочайшему повелѣнію 10 октября 1854 г. отправился л.-гвардіи въ Егерскій полкъ. Съ 16 октября 1863 года по 1 мая 1864 года находился въ составѣ войскъ Виленскаго округа для усмиренія польскаго мятежа въ Западномъ краѣ. Въ войну съ Турціею въ 1877 — 1878 гг., командуя 3 гренадерской дивизіею, находился съ нею въ дѣйствующей арміи, съ 25 сентября 1877 г. по 9 сентября 1878 г., участвуя 28 ноября 1877 г. въ отраженіи турокъ при вылазкѣ изъ Плевны и въ плѣненіи арміи Османа-паши. Имѣетъ брилліантовые знаки ордена св. Александра Невскаго и за боевыя отличія: св. Владиміра 4 ст. съ мечами и бантомъ, пожалованный въ 1854 г. за отличіе и храбрость въ дѣлѣ при Читати; св. Георгія 4 ст. въ 1877 г. за сраженіе съ турками 28 ноября 1877 г.; св. Владиміра 2 ст. съ мечами въ 1879 г. за отлично усердную службу и особые труды при переходѣ черезъ Балканы. Изъ иностранныхъ: прусскій—Краснаго Орла 2 степени со звѣздою (1873); австрійскій — Франца-Іосифа большой крестъ и французскій — бронзовый крестъ общества попеченія о раненыхъ (1874); шведскій—Меча командорск. знакъ 2 ст. (1875); румынскій — серебряная медаль (1879); черногорскій — кн. Даніила I 1 ст. (1883); прусскій—Краснаго Орла 1 ст. (1888) и брилліантовые знаки этого ордена (1890); гессенскій—Филиппа Великодушнаго большой крестъ (1891).

Николай Афанасьевичъ Демяненковъ.

Генералъ-Лейтенантъ,

НАЧАЛЬНИКЪ МИХАЙЛОВСКОЙ АРТИЛЛЕРІЙСКОЙ АКАДЕМІИ И УЧИЛИЩА

Родился въ 1830 г. Получилъ образованіе: общее—въ первой Харьковской гимназіи, Полоцкомъ кадетскомъ корпусѣ, Дворянскомъ полку и Петербургскомъ университетѣ; спеціальное—въ Михайловской артиллерійской академіи. Въ 1850 г., по окончаніи курса въ Дворянскомъ полку, произведенъ въ корнеты л.-гв. Уланскаго Его Императорскаго Высочества Наслѣдника Цесаревича полка (нынѣ Его Величества), съ прикомандированіемъ къ офицерскимъ классамъ артиллерійскаго училища (нынѣ академія) для продолженія курса высшихъ наукъ. По окончаніи академическаго курса, прикомандированъ къ Дворянскому полку репетиторомъ по предмету артиллеріи. Въ 1854 году утвержденъ учителемъ артиллеріи. Въ 1857 году прикомандированъ къ Михайловскому артиллерійскому училищу преподавателемъ артиллеріи. Въ 1858 году переведенъ поручикомъ въ гвардейскую конную артиллерію съ оставленіемъ при училищѣ. Въ 1861 г. утвержденъ адъюнктъ-профессоромъ артиллеріи въ Михайловск. артиллерійск. академіи. Въ 1862 г. командированъ на годъ за границу для ученыхъ занятій по части артиллеріи. Въ 1863 г. назначенъ членомъ конференціи академіи и прикомандированъ ко 2-му военному Константиновскому училищу помощникомъ инспектора классовъ,

съ оставленіемъ при академіи въ должности адъюнктъ-профессора. Въ 1865 г. произведенъ въ полковники, переведенъ въ Михайловскую артиллерійскую академію адъюнктъ-профессоромъ и назначенъ совѣщательнымъ членомъ артиллерійскаго комитета. Въ 1867 г. назначенъ членомъ главнаго комитета по устройству и образованію войскъ; въ томъ же году назначенъ инспекторомъ классовъ Михайловской артиллерійской академіи и училища и утвержденъ профессоромъ этой академіи по предмету артиллеріи. Въ 1868 г. командированъ на опыты въ гор. Фридрихсгамъ. Въ 1869 г. былъ командированъ въ гор. Кіевъ для присутствованія при обсужденіи вопроса о расширеніи Кіевской крѣпости. Въ 1873 году командированъ въ Вѣну на всемірную выставку и произведенъ въ генералъ-маіоры со старшинствомъ на основаніи манифеста 1862 г. Въ 1874 г. командированъ въ полевую поѣздку въ Царство Польское. Въ 1878 г. командированъ для осмотра крѣпостей Керчи и Николаева; за выслугу 25 лѣтъ учебной службы получилъ пенсію въ размѣрѣ 1,500 руб. въ годъ. Въ 1878 году утвержденъ въ званіи заслуженнаго профессора. Въ 1881 году назначенъ начальникомъ Михайловской артиллерійской академіи и училища, съ оставленіемъ въ занимаемыхъ имъ должностяхъ Въ 1885 г. произведенъ въ генералъ-лейтенанты. Въ 1888 году награжденъ орденомъ Бѣлаго Орла. Въ 1889 году по Высочайшему повелѣнію назначенъ членомъ распорядительной коммиссіи по перевооруженію арміи. Въ 1890 г. переименованъ въ заслуженные ординарные профессоры и назначенъ, по приказанію военнаго министра, предсѣдателемъ коммиссіи по вооруженію крѣпостей, членомъ которой состоитъ съ 1868 года. Въ 1891 г., за выслугою третьяго пятилѣтія сверхъ 25 лѣтъ учебной службы, получилъ прибавку къ пенсіи по 300 р. въ годъ и отчисленъ отъ должности ординарнаго профессора; въ томъ же году пожалована аренда по 1,500 руб. въ годъ на шесть лѣтъ. Имѣлъ счастье преподавать артиллерію въ Бозѣ почившему Государю Императору Александру Александровичу и нынѣ благополучно царствующему, тогда Наслѣднику Цесаревичу, Николаю Александровичу, а также и другимъ членамъ Императорской Фамиліи. Въ разное время преподавалъ также артиллерію въ Николаевской инженерной академіи и училищѣ, въ Дворянскомъ полку, въ Константиновскомъ военномъ училищѣ, въ Павловскомъ кадетскомъ корпусѣ и въ Николаевскомъ кавалерійскомъ училищѣ.

Въ 1895 г. назначенъ почетнымъ членомъ конференціи Михайловской артиллерійской академіи и награжденъ орденомъ св. Александра Невскаго.

Иванъ Михайловичъ Диковъ,

Вице-Адмиралъ,

СТАРШІЙ ФЛАГМАНЪ ЧЕРНОМОРСКОЙ ФЛОТСКОЙ ДИВИЗІИ.

Изъ дворянъ Херсонской губерніи. Родился 17 іюля 1835 г. Образованіе получилъ въ Черноморской юнкерской школѣ. Вступилъ 22 мая 1854 г. въ службу, награжденъ 5 октября того же года, за отличную храбрость и мужество, оказанное при оборонѣ Севастополя, знакомъ отличія военнаго ордена св. Георгія, а въ ноябрѣ 1853 года — серебряною медалью на Георгіевской лентѣ. 14 мая 1856 г. произведенъ въ мичманы и назначенъ въ 30 флотскій экипажъ; въ 1860—66 гг. принималъ участіе въ покореніи горцевъ, за что награжденъ серебряною медалью на Георгіевско-Андреевской лентѣ за покореніе Кавказа и крестомъ за службу на Кавказѣ; въ 1868 г.— назначенъ производителемъ работъ при промѣрѣ Чернаго моря для проложенія Англо-Индійскаго телеграфнаго кабеля; въ 1870 г. — командиромъ парохода „Прутъ"; въ 1871 г.—помощникомъ директора маяковъ и лоцій Чернаго и Азовскаго морей; въ 1876 г.—завѣдывающимъ минною частью; въ этомъ и въ слѣдующемъ г. участвовалъ при организаціи обороны портовъ: Очакова, Одессы, Севастополя и Керчи, наблюдалъ за правильностью разстановки минъ во всѣхъ Черноморскихъ портахъ, устраивалъ сигнальную часть на маякахъ и обсервативныхъ пунктахъ. Съ 26 іюля по 22 сентября 1877 г. состоялъ начальникомъ нижне-дунайскаго отряда судовъ,

устроилъ минныя заграждения въ Сулинскомъ рукавѣ Дуная; 27—28 сентября бомбардировалъ Сулинъ и взорвалъ подводной миной турецкій пароходъ „Серна", за что былъ произведенъ въ капитаны 2 ранга и награжденъ орденомъ св. Георгія 4 ст.; въ 1878 г. назначенъ флагъ-капитаномъ при главно-командующемъ дѣйствующею арміею; въ 1879 г.— флиг.-адъют. Его Императорскаго Величества; въ 1881 г. — начальникомъ черноморскаго учебно-миннаго отряда; въ 1885 г. — командиромъ фрегата „Дмитрій Донской"; 24 ноября 1886 г. и. д. главнаго инспектора миннаго дѣла, въ 1888 г. произведенъ въ контръ-адмиралы, въ 1893 г.— предсѣдателемъ коммиссіи для обсужденія вопроса объ организаціи госпитальныхъ командъ морскихъгоспиталей въ г. Севастополѣ. 1 января 1894 года назначенъ старшимъ флагманомъ черноморской флотской дивизіи. Имѣетъ орденъ св. Анны 1 ст.

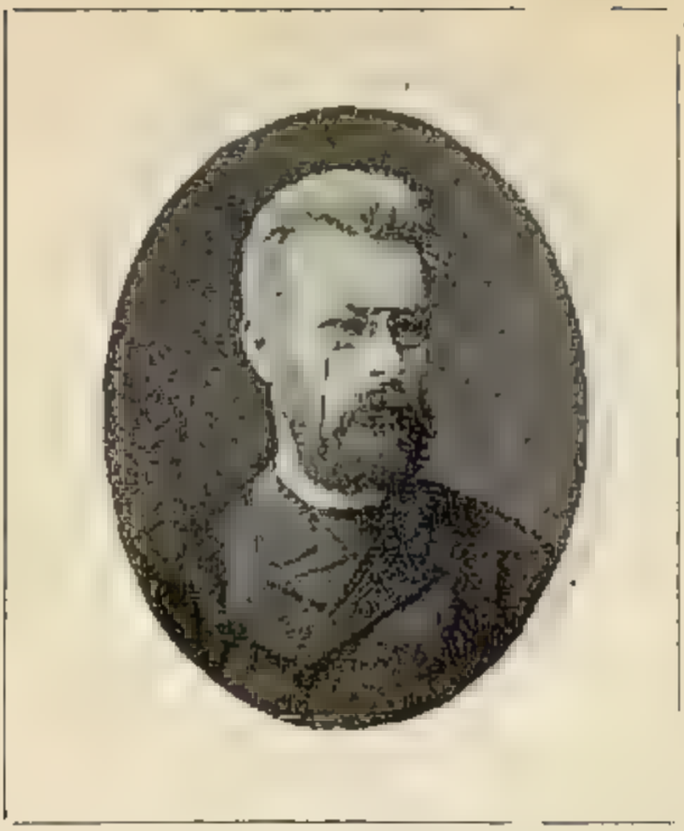

Михаилъ Дмитріевичъ Дмитріевъ,

Тайный Совѣтникъ,

ДИРЕКТОРЪ Д-ТА ГОСУДАРСТВЕННАГО КАЗНАЧЕЙСТВА МИНИСТЕРСТВА ФИНАНСОВЪ.

Изъ дворянъ. Родился въ 1846 г. Окончивъ курсъ въ Константиновскомъ межевомъ институтѣ, вступилъ въ 1864 г. прапорщикомъ въ межевой корпусъ. Въ 1867 г. назначенъ старшимъ землемѣрнымъ помощникомъ; въ 1868 г.—помощникомъ орловскаго губернскаго землемѣра, а затѣмъ помощ. ревизора орловской контрольной палаты; въ 1870 г.—старшимъ ревизоромъ той же палаты. Въ 1882 г. причисленъ къ государств. контролю, а въ слѣдующемъ году назначенъ дѣлопроизводителемъ канцеляріи государств. контроля и членомъ Высочайше учрежденной, подъ предсѣдательствомъ статсъ-секретаря Философова, коммиссіи по пересмотру законоположенія о казенныхъ заготовкахъ и хозяйственныхъ операціяхъ. Въ 1886 году Д. назначенъ вице-директор. канцеляріи м-ра путей сообщенія и занималъ эту должность до 1892 г., когда перешелъ на службу въ министерство финансовъ и назначенъ вице-директоромъ д-та государств. казначейства. Въ томъ же году былъ представителемъ м-ва финансовъ въ Высочайше учрежденной коммиссіи по пересмотру законоположеній о судебной части въ Имперіи; въ 1894 г.—представителемъ отъ того же м-ва въ коммиссіи, подъ предсѣдательствомъ министра юстиціи, для разработки предположеній объ улучшеніи судебной части въ Сибири. Съ 1895 г. состоитъ директоромъ д-та государственнаго казначейства. Имѣетъ орденъ св. Анны 1 ст.

Антонъ Францевичъ Добржинскій,

Тайный Совѣтникъ,

ДИРЕКТОРЪ ДЕПАРТАМЕНТА ПОЛИЦІИ.

Изъ потомственныхъ дворянъ. Родился въ 1844 году. Окончивъ курсъ въ Кіевскомъ университетѣ св. Владиміра, по юридическому факультету, вступилъ въ службу 15 января 1868 г. кандидатомъ на должность судеб. слѣдователя при Александрійскомъ уѣздномъ судѣ, а въ мартѣ того же года назначенъ и. д. засѣдателя этого суда. Въ 1869 г. причисленъ къ департаменту министерства юстиціи и въ 1870 г. и. д. судебнаго слѣдователя въ округѣ Одесскаго окружнаго суда. Въ 1872 г. назначенъ товарищемъ прокурора Одесскаго окружнаго суда, въ 1880 г. — товарищемъ прокурора СПб. судебной палаты, въ 1884 г. —товарищемъ оберъ-прокурора уголовнаго кассаціоннаго департамента Правительствующаго Сената. Въ томъ же году поручено. завѣдывать, на правахъ вице-директора, вторымъ уголовнымъ отдѣленіемъ д-та м-ва юстиціи. Въ 1876 г. назначенъ членомъ въ особое совѣщаніе для разсмотрѣнія представленій объ административной высылкѣ; въ 1891 году—членомъ консультаціи при министерствѣ юстиціи учрежденной съ оставленіемъ въ занимаемой имъ должности 1 января 1895 г. произведенъ за отличіе въ тайные совѣтники. Съ 23 мая 1896 года занимаетъ постъ директора департамента полиціи. Имѣетъ орденъ св. Анны 1 ст.

Князь Александръ Сергѣевичъ Долгоруковъ,

Дѣйствительный Тайный Совѣтникъ,

ОБЕРЪ-ЦЕРЕМОНІЙМЕЙСТЕРЪ ВЫСОЧАЙШАГО ДВОРА.

Родился 29 октября 1841 года. Воспитаніе получилъ въ Пажескомъ Его Императорскаго Величества корпусѣ, въ 1858 г. опредѣленъ съ чиномъ коллежскаго регистратора въ 1-е отдѣленіе Собственной Е. И. В. канцеляріи. Въ 1859 году переведенъ на службу въ министерство иностранныхъ дѣлъ. Въ 1861 году назначенъ камеръ-юнкеромъ Высочайшаго Двора. Въ 1862 г. назначенъ къ посольству въ Парижъ. Въ 1863 году прикомандированъ къ канцеляріи министерства иностранныхъ дѣлъ. Въ 1883 году назначенъ церемоніймейстеромъ Двора Его Величества, а затѣмъ и. д. оберъ-церемоніймейстера, съ производствомъ въ дѣйствительные статскіе совѣтники. Въ 1890 году Всемилостивѣйше пожалованъ оберъ-церемоніймейстеромъ. Имѣетъ орденъ св. Анны 1 ст.

Александръ Сергѣевичъ Ермоловъ,

Тайный Совѣтникъ,

ДИРЕКТОРЪ КАНЦЕЛЯРІИ М-РА ПУТЕЙ СООБЩЕНІЯ.

Изъ дворянъ. Родился въ 1852 г. Окончилъ курсъ въ Императорскомъ Александровскомъ лицеѣ съ золотою медалью, причисленъ 22 мая 1871 г. къ министерству финансовъ. Въ томъ же году отправился за границу, гдѣ слушалъ лекціи по политической экономіи и финансовому праву въ германскихъ университетахъ; въ 1875 г. назначенъ чиновникомъ особыхъ порученій VII класса м-ва финансовъ и командированъ для занятій въ особенную канцелярію по кредитной части. Въ 1878 г. назначенъ членомъ отъ м-ва финансовъ въ учрежденную при м-вѣ иностранныхъ дѣлъ коммиссію для разсмотрѣнія неразрѣшенныхъ нашими и румынскими делегатами вопросовъ при передачѣ уступленнаго Россіи бессарабскаго участка; въ 1880 году переведенъ чиновникомъ особыхъ порученій V класса при м-рѣ государственныхъ имуществъ; въ 1883 году переведенъ начальникомъ отдѣленія канцеляріи комитета министровъ. Въ 1888 году Е. объявлено Высочайшее благоволеніе за отличное исполненіе особо возложеннаго порученія; въ 1891 г. пожалованъ внѣ правилъ орденомъ св. Анны 1 ст.; въ 1892 г. на Е., по Высочайшему повелѣнію, возложено завѣдываніе дѣлопроизводствомъ въ Высочайше учрежденномъ совѣщаніи для обсужденія составленнаго гр. Гейденомъ проекта кодификаціи основныхъ законовъ Великаго Княжества

Финляндскаго; въ томъ же году назначенъ директоромъ канцеляріи м-ра путей сообщенія; въ 1893 г. также предсѣдателемъ коммиссіи по вопросу объ учрежденіи пенсіонной кассы для служащихъ на казенныхъ желѣзн. дорогахъ, членомъ коммиссіи по пересмотру организаціи центральнаго управленія шоссейными и водяными путями и портовыми сооруженіями; въ 1894 г.—предсѣдателемъ коммиссіи по вопросу о выработкѣ положенія и штата техническихъ училищъ для подготовленія низшихъ техническихъ агентовъ желѣзнодорожной службы, членомъ въ коммиссіи при комитетѣ Сибирской ж. д. по обсужденію основаній надѣленія нѣкоторыхъ воинскихъ чиновъ земельными участками въ районѣ этой дороги; въ 1895 г.—представителемъ отъ м-ва путей сообщенія въ особую коммиссію при комитетѣ о службѣ чиновъ гражданскаго вѣдомства и о наградахъ по пересмотру положенія 6 мая 1894 г. объ инспекторскомъ отдѣлѣ; въ томъ же году командированъ въ Лондонъ на 5 сессію международнаго желѣзнодорожнаго конгресса. Въ 1898 г. командированъ въ Австро-Венгрію, Англію и Францію для ознакомленія съ положеніемъ вопроса о техническомъ образованіи въ этихъ государствахъ и съ организаціей въ нихъ желѣзнодорожныхъ училищъ. Имѣетъ орденъ св. Владиміра 2 ст. и много иностранныхъ.

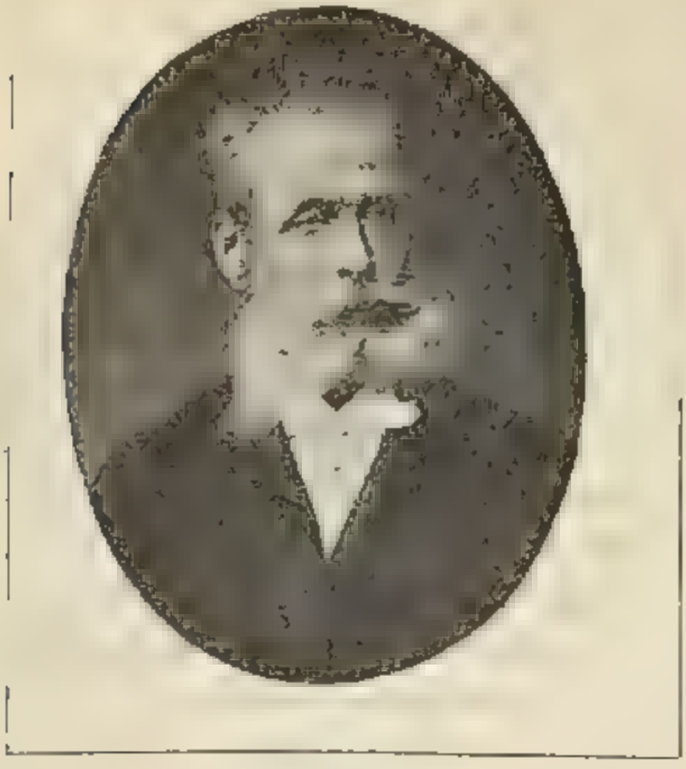

Эрнестъ Ивановичъ Жиберъ,

Тайный Совѣтникъ,

ПРЕДСѢДАТЕЛЬ ТЕХНИЧЕСКО-СТРОИТЕЛЬНАГО КОМИТЕТА, ОРДИНАРНЫЙ ПРОФЕССОРЪ И ЧЛЕНЪ СОВѢТА ИНСТИТУТА ГРАЖДАНСКИХЪ ИНЖЕНЕРОВЪ ИМПЕРАТОРА НИКОЛАЯ I. ПРОФЕССОРЪ АРХИТЕКТУРЫ.

Родился въ 1824 г. 8 ноября 1850 г. удостоенъ совѣтомъ Императорской академіи художествъ званія академика; 26 іюля 1852 г. вступилъ въ службу въ департаментъ проектовъ и смѣтъ главнаго управленія путей сообщенія и публичныхъ зданій архитектуры чертежной, участвовалъ при работахъ Дворца и Собора въ г. Гатчинѣ. Въ 1866 г. назначенъ также помощникомъ производителя работъ въ комитетъ по перестройкѣ зданій экспедиціи заготовленія Государственныхъ бумагъ. Въ 1857 г.—архитекторомъ 1 отдѣленія департамента проектовъ и смѣтъ, въ 1859 г. удостоенъ. званія профессора архитектуры 2 ст. Императорской академіи художествъ, въ 1860 году опредѣленъ также архитекторомъ вѣдомства придворной конторы, въ 1862 г.—членомъ общаго присутствія д-та проектовъ и смѣтъ. Въ 1865 г.—штатнымъ членомъ технич.-строительн. комитета. Въ 1867 году — архитекторомъ при конторѣ Двора Наслѣдника Цесаревича (по 1869 г.). Въ 1871 г.—членомъ строительнаго комитета при IV отдѣленіи Собственной Его Императорскаго Величества канцеляріи. Въ 1872 г. командированъ въ Новгородъ для участія

въ освидѣтельствованіи памятника Тысячелѣтія Россіи. Въ 1873 г. назначенъ архитекторомъ технически-инспекторскаго комитета шоссейныхъ и водяныхъ сообщеній. Въ 1875 году—членомъ коммиссіи для пересмотра правилъ строительнаго устава. Въ 1877 году—произведенъ за отличіе въ тайные совѣтники, назначенъ архитекторомъ въ вѣдомство придворной Его Величества конторы, ординарнымъ профессоромъ и членомъ совѣта строительнаго училища (нынѣ институтъ гражданскихъ инженеровъ Имп. Николая I). Въ 1878 г. назначенъ главнымъ архитекторомъ вѣдом. учрежд. Императрицы Маріи и предсѣдателемъ строительнаго комитета при IV отдѣл. Собственной Его Императорскаго Величества канцеляріи. Въ 1888 году—предсѣдателемъ технически-строительнаго комитета при IV отд. Собствен. Его Императорскаго Величества канцеляріи; въ 1889 г.—предсѣдателемъ технически-строительнаго комитета министерства внутреннихъ дѣлъ; въ 1891 году—членомъ Высочайше учрежденной коммиссіи для перестройки зданія Большого театра подъ консерваторію; въ 1892 году—въ составъ коммиссіи по сооруженію въ СПб. храма во имя Воскресенія Христова; въ 1893 г.—предсѣдателемъ особой коммиссіи по оцѣнкѣ зданій Николаевскаго дворца, Инженернаго замка и Императорской публичной библіотеки и членомъ особаго отдѣленія ученаго комитета м-ва народнаго просвѣщенія по техническому и профессіональному образованію. Имѣетъ орденъ св. Александра Невскаго.

Баронъ Логгинъ Логгиновичъ Зедделеръ,

Генеральнаго Штаба Генералъ-отъ-Инфантеріи,

ЧЛЕНЪ ВОЕННАГО СОВѢТА.

Сынъ перваго вице-директора военной академіи (нынѣ Николаевская академія генеральнаго штаба) и редактора-издателя военно-энциклопедическаго лексикона. Родился въ 1831 году. Воспитывался въ Пажескомъ Его Величества корпусѣ; произведенъ изъ камеръ-пажей л.-гв. въ Преображенскій полкъ въ 1851 г.; окончилъ курсъ въ академіи генеральнаго штаба въ 1857 г.; состоялъ въ 1858 г. при оренбургскомъ генералъ-губернаторѣ генералъ-адъютантѣ Катенинѣ во время похода въ Зауральскую степь. Назначенъ въ 1858 г. старш. адъютантомъ штаба войскъ, въ Финляндіи расположенныхъ, въ 1862 году—начальникомъ штаба 7-й кавалерійской дивизіи; въ 1863 г. сопровождалъ генералъ-адъютанта барона Врангеля при военномъ обозрѣніи Финляндіи; въ томъ же году назначенъ оберъ-квартирмейстеромъ войскъ, въ Финляндіи расположенныхъ. Въ полковники произведенъ въ 1864 году. Въ 1865 г. назначенъ начальникомъ штаба 18-й, а въ 1868 г.—24-й пѣх. дивизій. Въ 1870 г. командированъ въ прусскую армію для принятія участія въ германо-франц. войнѣ; по волѣ Императора Вильгельма I-го состоялъ при 10-мъ, а затѣмъ при 6-мъ армейскихъ корпусахъ, въ рядахъ коихъ участвовалъ въ военныхъ дѣйствіяхъ. Въ 1870 году назначенъ флигель-адъютантомъ, а въ 1871 г. награжденъ золотымъ оружіемъ и Прусскимъ

Желѣзнымъ Крестомъ 2-й ст. По возвращеніи изъ этой кампаніи, согласно желанію военнаго министра, изложилъ въ особой запискѣ наблюденія свои о германской арміи въ бою и внѣ боя, которая, какъ выражено въ отчетѣ главнаго комитета по устройству и образованію войскъ за 1878 г., „послужила исходною точкою и программою для разработки важнѣйшихъ вопросовъ, касающихся образованія нашихъ войскъ"; въ 1872 году состоялъ при фельдмаршалѣ принцѣ Фридрихѣ-Карлѣ Прусскомъ во время нахожденія его высочества въ С.-Петербургѣ во главѣ Георгіевской депутаціи. Въ томъ же году по Высочайшему повелѣнію принималъ участіе въ поѣздкѣ 40 офицеровъ германскаго генеральнаго штаба въ Эльзасѣ подъ руководствомъ графа Мольтке. Затѣмъ состоялъ при Государѣ Императорѣ Александрѣ II во время свиданія трехъ Императоровъ въ Берлинѣ. Въ іюнѣ того же года вступилъ въ командованіе л.-гв. Гренадерскимъ полкомъ, а 30-го августа утвержденъ въ этой должности, съ производствомъ въ генералъ-маіоры и зачисленіемъ въ Свиту Его Величества. Во время продолжительной болѣзни начальника 2-й гвардейской пѣхотной дивизіи генералъ-адъютанта Черткова командовалъ этою дивизіею, а послѣ мобилизаціи въ 1877 году сдалъ ее генералъ-адъютанту графу Шувалову. Въ турецкую войну командовалъ 1-ю бригадою 2-й гвардейской пѣхотной дивизіи; подъ Горнымъ Дубнякомъ велъ среднюю колонну, причемъ раненъ въ полость живота. За оказанныя отличія награжденъ орденами: св. Георгія 4-й ст. и св. Анны 1-й ст. съ мечами, св. Владиміра 2 ст. и Бѣл. Орла. По болѣзни, отъ раны происходившей, отчисленъ въ Свиту Его Величества. Въ 1878 г. по волѣ Государя Императора командированъ въ Кассель для присутствованія на маневрахъ 11 германскаго корпуса. Въ 1881 г. назначенъ помощникомъ главнаго начальника военно-учебныхъ заведеній ген.-ад. Исакова; въ слѣдующемъ году произведенъ въ генералъ-лейтенанты. Независимо отъ прямыхъ обязанностей по службѣ состоялъ: въ 1874 г. членомъ главнаго комитета по устройству и образованію войскъ; въ томъ же году членомъ коммиссіи для пересмотра положенія объ устройствѣ тыла арміи, организаціи желѣзнодорожныхъ и телеграфныхъ сообщеній въ военное время и для опредѣленія отношеній общества Краснаго Креста къ военному министерству и главнымъ руководителемъ первой полевой поѣздки строевыхъ офицеровъ въ Петербургскомъ военномъ округѣ. Въ 1881 г. назначенъ предсѣдателемъ коммиссіи по организаціи военныхъ обозовъ и членомъ Высочайше утвержденной коммиссіи подъ предсѣдательствомъ ген.-адъютанта графа Коцебу по обсужденію вопросовъ, касающихся устройства центральнаго и военно-мѣстнаго и строеваго управленій въ Россіи. Въ 1883 г. командированъ за границу для осмотра военно-учебныхъ заведеній и унт.-офицерскихъ баталіоновъ. Кромѣ того предсѣдательствовалъ въ коммиссіяхъ: въ 1885 г. по составленію положенія объ армейскомъ и тыловомъ обозѣ; въ

1889 году по переустройству обоза казачьихъ войскъ, а затѣмъ и всей кавалеріи, а въ 1891 г. объ обозѣ высшихъ войсковыхъ управленій. Въ 1892 г. назначенъ командиромъ 18-го армейскаго корпуса, а въ 1894 г.— членомъ военнаго совѣта. 14 мая 1898 г. произведенъ въ генералъ-отъ-инфантеріи. Числится л.-гв. въ Гренадерскомъ полку. Литературные труды его: „Размѣщеніе нашей арміи", „Полковое и ротное хозяйство — его отчетность", „Пѣхота, артиллерія и кавалерія въ бою и внѣ боя въ войну 1870 г.", „Огонь и бой пѣхоты и боевая ея подготовка", „Тактика полевой артиллеріи", „Нѣсколько практическихъ выводовъ изъ нашей послѣдней войны", „О нашихъ военныхъ училищахъ и германскія военноучебныя заведенія" и др. Имѣетъ иностранные ордена: прусскій Жел. Кор. 2 (1870); Красн. Орла 2 (1871); Красн. Орла 2 съ брил.; австрійскій Жел. Кор. 2 и ольденбург. герц. Петра-Фридриха-Людов. ком. кр. мал. (1872); австр. Фридр.-Іосифа бол. кр. (1874); шведскій Олафа ком. зн. 1 кл. (1875); румынскій зол. мед. за воен. подвиги (1878); прусскій зн. къ орд. Красн. Орла 2 и мекленб.-швер. зол. кр. за воен. засл. (1879).

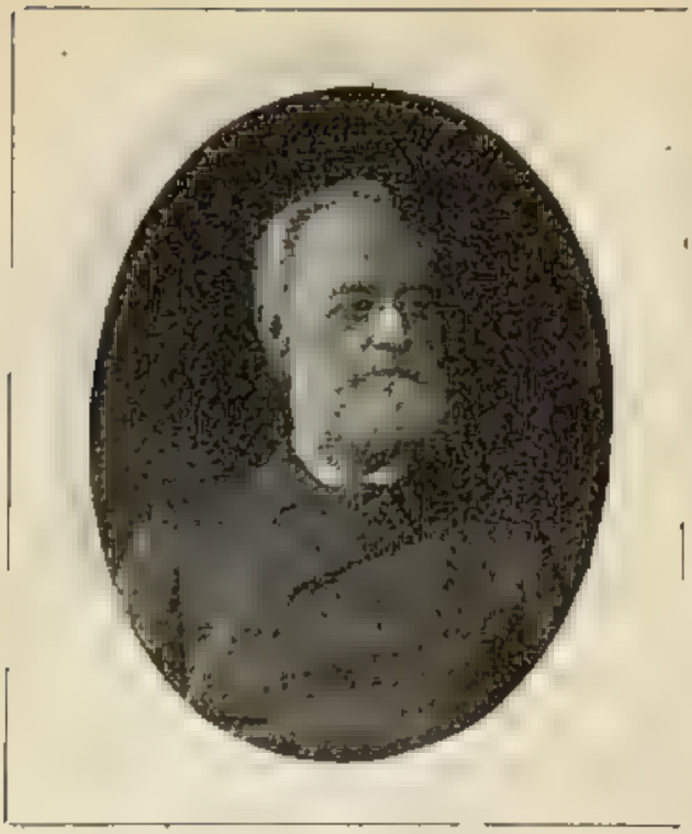

Юлій Ивановичъ Іогансенъ,

ДИРЕКТОРЪ С.-ПЕТЕРБУРГСКОЙ КОНСЕРВАТОРІИ.

Родился въ 1826 г. Получивъ дома полное классическое образованіе, въ 1845 г. поступилъ въ Лейпцигскую консерваторію. Блестяще окончивъ консерваторію въ 1848 г., отправился въ Петербургъ, откуда долженъ былъ по климатическимъ условіямъ уѣхать въ 1849 г. на югъ, гдѣ онъ, въ Полтавской губ., занимался преподаваніемъ музыки у помѣщиковъ. Въ 1852 г. вернулся въ Петербургъ, гдѣ посвятилъ себя главнымъ образомъ педагогической дѣятельности по игрѣ на фортепіано, теоріи музыки, а также литературно-критическимъ занятіямъ и въ 1858 г. сталъ преподавать исторію музыки и эстетику въ Николаевскомъ институтѣ, а въ 1866 г. приглашенъ А. Г. Рубинштейномъ въ консерваторію въ качествѣ профессора по классу гармоніи. Кромѣ этого 12 лѣтъ занималъ по желанію Е. И. В. В. К. Елены Павловны, Августѣйшей Покровительницы музыкальнаго о-ва, постъ инспектора консерваторіи и два раза исполнялъ обязанности директора ея. Въ іюнѣ 1891 года избранъ директоромъ консерваторіи послѣ А. Г. Рубинштейна. Имѣетъ орденъ св. Владиміра 4 ст.

Иванъ Ивановичъ Кабатъ,

ГОФМЕЙСТЕРЪ ДВОРА ЕГО ИМПЕРАТОРСКАГО ВЕЛИЧЕСТВА, ДИРЕКТОРЪ ХОЗЯЙСТВЕННАГО Д-ТА М-СТВА ВНУТРЕННИХЪ ДѢЛЪ, ЧЛЕНЪ ТАРИФНАГО СОВѢТА, ЧЛЕНЪ СЕЛЬСКО-ХОЗЯЙСТВЕННАГО СОВѢТА ПРИ М-СТВѢ ЗЕМЛЕДѢЛІЯ.

Изъ потомствен. дворянъ. Родился въ декабрѣ 1843 г. въ СПб. Окончивъ курсъ наукъ въ Императорскомъ Александровскомъ лицеѣ въ 1863 г. съ чин. IX кл., поступилъ на службу по м-ву юстиціи. Въ 1871 г. назначенъ прокуроромъ Новгородскаго окружнаго суда. Въ 1876 г. переведенъ въ государственную канцелярію и 1 января 1880 г. назначенъ и. д. статсъ-секретаря д-та гражданскихъ и духовныхъ дѣлъ Государственнаго Совѣта, съ производствомъ въ д. ст. сов. Въ октябрѣ 1883 г. вышелъ въ отставку и, поселившись въ Курской губ., посвятилъ себя общественной дѣятельности и главнымъ образомъ сельскому хозяйству, участвуя также въ земскихъ собраніяхъ въ качествѣ гласнаго. Состоя предсѣдателемъ Курскаго сельско-хозяйственнаго общества, былъ неоднократно приглашаемъ для участія въ разработкѣ различныхъ правительственныхъ мѣръ по сельскому хозяйству, въ томъ числѣ въ коммиссію сенатора Плеве, для которой имъ составлена была записка о сельско-хозяйственномъ кредитѣ, многія положенія которой получили уже осуществленіе. Въ 1890 г. вновь вступилъ на государственную службу по министерству внутрен. дѣлъ. Съ этого времени и до назначенія

директоромъ хозяйственнаго д-та, И. И. исполнилъ рядъ порученій м-ра, статсъ-секретаря Дурново. Особаго вниманія заслуживаетъ устроенный имъ въ Ростовѣ-на-Дону въ 1891 г. синдикатъ земскихъ агентовъ по закупкѣ хлѣба для голодающихъ. Синдикатъ этотъ, дѣйствовавшій подъ непосред. руководствомъ И. И., повліялъ на пониженіе хлѣбныхъ цѣнъ и сохранилъ казнѣ не мало денегъ. Во время управленія И. И. хозяйственнымъ д-томъ было, на новыхъ основаніяхъ, посредствомъ правительственной покупки хлѣба, проведено снабженіе хлѣбами губерній, пострадавшихъ отъ неурожая 1892 г., причемъ первоначал. исчисленную сумму продовольствен. ссудъ 25 мил. руб. оказалось возможнымъ сократить весьма значительно. Затѣмъ былъ выработанъ и удостоился Высочайшаго утвержденія важный актъ объ организаціи правительствен. надзора за страховыми учрежденіями, введено городовое положеніе 1892 г. повсемѣстно въ Имперіи, составленъ проектъ продовольственнаго устава и другіе законопроекты. Въ 1894 году назначенъ членомъ въ состоящій при м-вѣ земледѣлія и государственныхъ имуществъ сельскс-хозяйственный совѣтъ, представителемъ отъ м-ства внутреннихъ дѣлъ въ образованное подъ предсѣдательствомъ министра финансовъ особое совѣщаніе по вопросу объ оказаніи помощи нашему сельскому хозяйству пониженіемъ вывозныхъ хлѣбныхъ тарифовъ. Въ гофмейстеры пожалованъ 6 мая 1895 г. Имѣетъ орденъ св. Владиміра 2 ст.

Николай Николаевичъ Кармалинъ,

Генералъ-отъ-Инфантеріи,

ЧЛЕНЪ ВОЕННАГО СОВѢТА.

Изъ дворянъ Рязанской губерніи. Родился 25 мая 1824 года; первоначальное образованіе получилъ въ 1-мъ Московскомъ кадетскомъ корпусѣ, а высшее въ Николаевской академіи генеральнаго штаба, гдѣ кончилъ курсъ по 1-му разряду. По окончаніи курса наукъ въ академіи, за отличные успѣхи, произведенъ былъ въ штабсъ-капитаны въ 1849 году. За оказанную храбрость, при усмиреніи Венгріи и Трансильваніи, получилъ въ 1849 г. Монаршее благоволеніе и награжденъ серебряною медалью. Въ 1850 году причисленъ къ гвардейскому штабу и въ слѣдующемъ назначенъ старшимъ адъютантомъ въ штабъ гвардейскаго пѣхотнаго корпуса по части генеральнаго штаба. Въ 1852 году за усердную службу произведенъ въ капитаны и назначенъ состоять при штабѣ Его Императорскаго Высочества Наслѣдника Цесаревича, главнокомандовавшаго гвардейскимъ и гренадерскими корпусами. Въ 1853 году назначенъ адъюнктъ-профессоромъ тактики въ Николаевской академіи генеральнаго штаба. Въ 1855 году К. произведенъ въ полковники, а въ 1861 году за отличіе по службѣ въ генералъ-маіоры. Службу на Кавказѣ К. началъ съ 1862 года, когда назначенъ былъ исправлять должность генералъ-квартирмейстера кавказской арміи. Въ 1863 году К. принималъ дѣятельное участіе въ двухъ отрядахъ —

Джубгскомъ и Адагумскомъ, дѣйствовавшихъ противъ горцевъ Кубанской области, а въ 1864 году ему поручено было временное командованіе войсками на лѣвомъ берегу р. Алазани и исправленіе должности начальника Верхняго Дагестана. Въ 1865 году К. назначенъ военнымъ начальникомъ Средняго Дагестана, а въ 1869 г.—эриванскимъ военнымъ губернаторомъ и управляющимъ гражданскою частью, и въ томъ же году за отличіе по службѣ произведенъ въ генералъ-лейтенанты. Въ 1873 г. назначенъ начальникомъ Кубанской области и управлялъ ею до 1883 г. Главнѣйшей заслугой К на Кубани слѣдуетъ признать развитіе школьнаго дѣла въ казачьихъ станицахъ. Въ 1873 г. при вступленіи Н. Н. Кармалина въ управленіе областью, было всего 195 начальныхъ школъ, помѣщавшихся въ обыкновенныхъ жилыхъ домахъ, безъ всякой школьной обстановки; но умѣнье и энергичное участіе новаго начальника вскорѣ поставило школьное дѣло на раціональную почву; контингентъ учителей, благодаря матеріальному обезпеченію, улучшился и школы начали переполняться учащимися, такъ что къ 1880 г. было устроено 136 новыхъ школъ, въ спеціально для этого выстроенныхъ зданіяхъ, на что затрачено было до полумилліона рублей. Дабы обезпечить навсегда въ матеріальномъ отношеніи вновь устроенныя школы, по иниціативѣ К., станичныя общества, на означенный предметъ, изъ юртовыхъ своихъ земель выдѣлили 81 участокъ, заключающихъ въ себѣ 20,853 десятины. Арендной платой съ этихъ участковъ покрываются нужды училищъ, а ежегодные остатки поступаютъ въ запасный капиталъ на народное образованіе въ области. Въ 1881 году было уже 284 школы: изъ нихъ 21 женская и 243 мужскихъ. Для обезпеченія станичныхъ школъ учебными пособіями и книгами, по мысли Н. Н. К., въ 1879 году былъ учрежденъ войсковой книжный складъ, который и понынѣ снабжаетъ станичныя школы книгами и учебными пособіями по номинальнымъ цѣнамъ. Благодаря Н. Н. Кармалину, въ Екатеринодарѣ было открыто войсковое реальное училище, учреждена казачья фельдшерская школа, и открыта женская школа Екатеринодарскаго благотворительнаго общества. Въ томъ же году былъ учрежденъ областной статистическій комитетъ, подъ предсѣдательствомъ К. Числится по генеральному штабу и по Кубанскому казачьему войску. Имѣетъ орденъ св. Владиміра 1 ст.

Константинъ Васильевичъ Кедровъ.

Тайный Совѣтникъ,

ДИРЕКТОРЪ СПБ. ИСТОРИКО-ФИЛОЛОГИЧЕСКАГО ИНСТИТУТА, ЧЛЕНЪ СОВѢТА МИНИСТЕРСТВА НАРОДНАГО ПРОСВѢЩЕНІЯ И УЧЕБНАГО КОМИТЕТА ПРИ СВЯТѢЙШЕМЪ СУНОДѢ.

Сынъ протоіерея, родился въ 1828 г. По окончаніи курса наукъ въ главномъ педагогическомъ институтѣ со званіемъ старшаго учителя и съ обязанностью прослужить по м–ву народнаго просвѣщенія не менѣе 8 лѣтъ, опредѣленъ въ 1848 г. старшимъ учителемъ греческаго языка въ Новгородскую гимназію. Въ 1851 г. К. также поручено преподаваніе исторіи въ высшихъ классахъ; въ слѣдующемъ году перемѣщенъ на ту же должность въ 3–ю СПб. гимназію. Въ 1857 г. принялъ уроки русской словесности и русской исторіи въ Маріинскомъ институтѣ, а въ 1860 г. — русскаго языка въ Имп. училищѣ правовѣдѣнія. Въ 1862 году назначенъ инспекторомъ Маріинскаго института. Въ 1867 г. назначенъ постоянно присутствующимъ членомъ учебнаго комитета при Св. Сунодѣ, съ оставленіемъ въ занимаемыхъ имъ должностяхъ. Въ томъ же году назначенъ экстраординарнымъ профессоромъ историко–филологическаго института. Въ 1872 г. назначенъ директоромъ этого института. Въ 1887 г. командированъ м–мъ нар. просв. для ревизіи нѣкоторыхъ учебныхъ заведеній Казанскаго учебнаго округа

а въ слѣдующемъ году, съ тою же цѣлью, въ Кострому и Воронежъ. Въ 1890 г. командированъ въ Харьковъ для обревизованія въ хозяйственномъ и административномъ отношеніи ветеринарнаго института. Въ 1891 году объявлено ему Высочайшее Е. И. В. благоволеніе за особые труды въ коммисіи по пересмотру плановъ и программъ въ мужскихъ гимназіяхъ и прогимназіяхъ вѣдомства м-ва народнаго просвѣщенія. Въ 1894 г. назначенъ членомъ совѣта м-ра народн. просвѣщенія, съ оставленіемъ въ занимаемыхъ должностяхъ. Въ чинѣ тайнаго совѣтника состоитъ съ 1880 г. Имѣетъ бриллантовые знаки ордена св. Александра Невскаго.

Андроникъ Михайловичъ Климченко,

Дѣйствительный Статскій Совѣтникъ,

ЗАВѢДЫВАЮЩІЙ ХОЗЯЙСТВЕННЫМЪ ОТДѢЛОМЪ КАБИНЕТА ЕГО ИМПЕРАТОРСКАГО ВЕЛИЧЕСТВА.

Въ 1855 году поступилъ на службу канцелярскимъ чиновникомъ въ контору СПб. Имп. театровъ. Въ 1856 г. назначенъ помощ. контролера, въ 1857 г.—контролеромъ; въ 1860 г. и. д. управляющаго конторою театровъ, въ 1864 г.—членомъ коммиссіи для обозрѣнія дѣлъ, денежныхъ счетовъ и хозяйства Московскихъ театровъ, а затѣмъ старшимъ бухгалтеромъ конторы театровъ. Въ 1872 г. перешелъ на службу въ д-тъ общихъ дѣлъ м-ва внутреннихъ дѣлъ, гдѣ за отличіе по службѣ произведенъ въ 1881 г. въ статск. совѣтники. Въ 1882 г. переведенъ на службу въ контроль Императорскаго Двора бухгалтеромъ. Въ 1888 г. назначенъ завѣдующимъ хозяйств. отдѣломъ Кабинета Его Императорскаго Величества. Имѣетъ орденъ св. Анны 1 ст.

Владиміръ Ивановичъ Ковалевскій,

Дѣйствительный Статскій Совѣтникъ,

ДИРЕКТОРЪ ДЕПАРТАМЕНТА ТОРГОВЛИ И МАНУФАКТУРЪ.

Изъ дворянъ Харьковской губерніи. Родился въ 1848 году. Воспитывался въ Петровской Полтавской военной гимназіи, откуда поступилъ юнкеромъ во второе Константиновское военное училище въ 1865 году; произведенъ въ офицеры въ 1868 г., въ томъ же году вышелъ въ отставку. Въ 1874 г. окончилъ курсъ въ С.-Петербургскомъ земледѣльческомъ институтѣ и защитилъ диссертацію подъ заглавіемъ: „Историческій обзоръ о сущности алкогольнаго броженія и питанія дрожжей", при чемъ удостоенъ былъ степени кандидата сельскаго хозяйства. Въ 1879 году поступилъ на службу младшимъ редакторомъ статистическаго отдѣла департамента земледѣлія и сельской промышленности министерства государственныхъ имуществъ, а въ 1881 г. былъ назначенъ старшимъ редакторомъ; затѣмъ въ 1883 г. за ученые и литературные труды—членомъ ученаго комитета того же министерства; въ 1884 г.—вице-директоромъ департамента окладныхъ сборовъ министерства финансовъ, съ оставленіемъ и членомъ ученаго комитета министерства государственныхъ имуществъ; въ 1890 г.—членомъ тарифныхъ: комитета и совѣта. 5 октября 1892 года назначенъ директоромъ д-та торговли и мануфактуръ. Въ томъ же году назначенъ членомъ коммиссіи по вопросу

объ устраненіи стѣсненій въ учрежденіи и устройствѣ промышленныхъ предпріятій, предсѣдателемъ коммиссіи по участію Россіи на всемірной выставкѣ въ Чикаго, вице-предсѣдателемъ коммиссіи, по преобразованію дѣйствующей системы ванманія ¹/₄% судоходнаго сбора, предсѣдателемъ коммиссіи о порядкѣ пользованія частными пароходными предпріятіями въ случаѣ войны, предсѣдателемъ коммиссіи для общаго пересмотра узаконеній, относящихся до хлѣбной торговли, и предсѣдателемъ особаго совѣщанія для выработки мѣръ упорядоченія хлѣбной торговли; въ 1893 г.—предсѣдателемъ особаго совѣщанія для обсужденія проекта новаго вексельнаго устава, членомъ совѣщанія, для обсужденія вопроса о торговлѣ съ Персіею и др. странами, со предѣльными съ нашими среднеазіятскими владѣніями, и предсѣдателемъ съѣзда керосинозаводчиковъ и нефтепромышленниковъ; въ 1894 г.—вице-предсѣдателемъ Высочайше утвержденной коммиссіи по устройству всероссійской художественно-промышленной выставки въ Нижнемъ-Новгородѣ; въ 1896 году—предсѣдателемъ коммиссіи по устройству русскаго отдѣла на всемірной выставкѣ въ Парижѣ (1900 г.) и скандинавской выставки въ Стокгольмѣ; въ 1897 г.—предсѣдателемъ коммиссіи по пересмотру положенія о мѣрахъ и вѣсахъ. Принималъ дѣятельное участіе въ заключеніи торговыхъ договоровъ съ Германіею и др., предсѣдательствовалъ на съѣздахъ мукомоловъ и пивоваровъ, въ коммиссіяхъ по упорядоченію торговли льномъ, хмѣлемъ, щетиною, молочными продуктами, по пересмотру пробирнаго устава, въ Высочайше учрежденной коммиссіи по выработкѣ проекта новаго торгово-промышленнаго обложенія, содѣйствовалъ учрежденію общества для распространенія коммерческаго образованія и мн. др. Въ 1894 и 1898 гг. состоялъ членомъ сельско-хозяйственнаго совѣта. Имѣетъ орденъ св. Станислава 1 степени. Внѣ службы В. И. много потрудился въ географическомъ и вольно-экономическомъ обществахъ, въ которыхъ дѣлалъ разнородные доклады, читалъ рефераты по статистикѣ, торговлѣ и сельскому хозяйству; въ послѣднемъ обществѣ около 5 лѣтъ предсѣдательствовалъ въ первомъ отдѣленіи. Далѣе, Р. И. долгое время участвовалъ въ „Земледѣльческой Газетѣ“ и въ ея 50-тилѣтній юбилей получилъ, въ числѣ главныхъ сотрудниковъ, Монаршее благоволеніе въ 1884 г. На бывшемъ въ 1889 году всероссійскомъ съѣздѣ естествоиспытателей В. И. прочиталъ интересный докладъ о томъ, какія требованія вправѣ предъявлять сельское хозяйство къ естествознанію. Подъ его редакціею переведены съ нѣмецкаго языка и изданы сочиненія: Зеттегоста — „Животноводство“, Флейшмана „Молоко и молочное дѣло“, Габерланда—„Сельско-хозяйственное растеніеводство“, Прота—„Выращиваніе крупн. рогатаго скота“ и др. Кромѣ того, помѣстилъ въ различныхъ изданіяхъ не мало статей экономич. содержанія.

Павелъ Ивановичъ Ковалевскій,

Дѣйствительный Статскій Совѣтникъ,

РЕКТОРЪ ИМПЕРАТОРСКАГО ВАРШАВСК. УНИВЕРСИТЕТА.

Сынъ священника. Родился въ м. Петропавловскѣ, Екатеринославской губ. Образованіе получилъ въ духовномъ училищѣ и семинаріи, а затѣмъ въ Харьковскомъ университетѣ на медицинскомъ факультетѣ. По окончаніи въ 1874 г. курса, П. И., удостоенный званія лекаря съ отличіемъ уѣзд. врача, оставленъ при университетѣ для приготовленія къ профессор. званію по нервнымъ и душевнымъ болѣзнямъ. Въ 1874 году поступилъ сверхштатнымъ ординаторомъ въ психіатрическое отдѣленіе Харьковской губернской земской больницы, обязанное ему своимъ настоящимъ положеніемъ. Въ 1876 году командированъ за границу для изученія устройства домовъ умалишенныхъ и усовершенствованія въ наукахъ. По возвращеніи оттуда, К. въ слѣдующемъ году защищалъ диссертацію „Объ измѣненіи чувствительности кожи у меланхоликовъ", на степень доктора медицины, и тогда же избранъ приватъ-доцентомъ по нервнымъ и душевнымъ болѣзнямъ и читалъ этотъ курсъ въ Харьковскомъ домѣ умалишенныхъ. Въ 1878 г. избранъ старшимъ врачемъ губернской земской больницы и завѣдующимъ домомъ умалишенныхъ. Въ 1880 г. командированъ министерствомъ народнаго просвѣщенія за границу съ ученой цѣлью на годъ. По возвращеніи изъ-за границы, П. И. занялъ прежнюю должность и благодаря исключительно его стараніямъ при домѣ

умалишенныхъ введены мастерскія, благотворное вліяніе которыхъ успѣло сказаться съ перваго же года. Въ 1882 г. онъ основалъ первый въ Россіи спеціальный журналъ: „Архивъ Психіатріи, Невралгіи". Въ 1884 г. П. И. назначенъ экстраординарнымъ профессоромъ по каѳедрѣ нервныхъ и душевныхъ болѣзней; въ 1886 г. возведенъ въ званіе ординарнаго профессора по той же каѳедрѣ, а въ 1889 г. назначенъ деканомъ медицинск. факультета. Въ 1893 и 1894 гг. былъ команд., въ качествѣ предсѣдателя испытательной медицинской коммиссіи, въ Казанскій университетъ. Въ 1893 г. избранъ предсѣдателемъ „Общества научной медицины и гигіены" при Харьковскомъ университетѣ. За свою 20-тилѣтнюю дѣятельность въ Харьк. университетѣ П. И. награжденъ чиномъ дѣйствительнаго статскаго совѣтника, орденомъ св. Владиміра 3-й ст. и золотой табакеркой, украшенной брилліантами, съ вензелевымъ изображеніемъ имени Императора Александра III и другими знаками отличія. На настоящую должность назначенъ 24 октября 1894 г. Профессоръ Ковалевскій состоитъ почетнымъ членомъ многихъ ученыхъ обществъ и учрежденій.

Александръ Александровичъ Колокольцевъ,

Генералъ-Лейтенантъ по Адмиралтейству,

членъ адмиралтействъ-совѣта.

Изъ дворянъ Тверской губ. Родился 15 сентября 1833 г. Образованіе получилъ въ Александровскомъ и Морскомъ кадетскихъ корпусахъ. Въ мичманы произведенъ въ 1852 г. Въ 1855 г. назначенъ адъютантомъ къ начальнику штаба кронштадтскаго военнаго генералъ-губернатора. Въ 1859 г. командированъ за границу въ распоряженіе генералъ-адъютанта, графа Путятина, для надзора за производящимися во Франціи и Англіи заказами отъ морского вѣдомства. Въ 1865 г. назначенъ начальникомъ Обуховскаго сталелитейнаго завода. Въ 1876 г. назначенъ флигель-адъютантомъ къ Его Имп. Величеству, съ оставленіемъ въ должности начальника Обуховскаго сталелитейнаго завода. Въ 1882 г. произведенъ за отличіе по службѣ въ контръ-адмиралы, а въ 1892 г. произведенъ за отличіе по службѣ въ генералъ-лейтенанты по Адмиралтейству, съ оставленіемъ въ занимаемой должности. Въ настоящей должности состоитъ съ 1894 года. Имѣетъ орденъ св. Владиміра 2 ст. и иностранные: сербскій—Такова 1 ст.

Александръ Виссаріоновичъ Комаровъ.

Генералъ-отъ-Инфантеріи,

ЧЛЕНЪ АЛЕКСАНДРОВСКАГО КОМИТЕТА О РАНЕНЫХЪ

Изъ дворянъ Витебской губ. Родился 24 августа 1830 г. Воспитывался въ Павловскомъ кадетскомъ корпусѣ, въ которомъ окончилъ курсъ въ 1849 г. и поступилъ лейбъ-гвардіи въ Егерскій полкъ, съ которымъ былъ отправленъ къ западнымъ границамъ. Курсъ въ академіи генеральнаго штаба К. окончилъ по первому разряду въ 1855 году и былъ назначенъ служить на Кавказѣ, гдѣ пробылъ до 1883 г., при чемъ принималъ участіе во многихъ экспедиціяхъ противъ горцевъ, не разъ участвуя и въ сраженіяхъ. За свою боевую службу К. постепенно изъ штабсъ-капитана превратился въ генералъ-лейтенанта (4 октября 1877 г.). На Кавказѣ К. состоялъ въ должностяхъ начальника штаба Дагестанской области, военнаго начальника южнаго Дагестана и Дербентскаго градоначальства и былъ начальникомъ Кавказскаго военно-народнаго управленія (1880—1883 гг.), 22 марта 1883 г. К. былъ назначенъ на постъ начальника Закаспійской области и командующаго въ оной войсками; на послѣднемъ посту К. прослужилъ до 27 марта 1890 г. Подъ начальствомъ генерала К., въ бытность его командующимъ войсками Закаспійской обл., произошелъ знаменитый по своимъ послѣдствіямъ бой при Кушкѣ. Уже съ 1883 г. Абдурахманъ-ханъ, покровительствуемый англичанами, сталъ расширять предѣлы своего ханства и между прочимъ

землями захватилъ Пендинскій оазисъ, принадлежавшій русскимъ поддан., сарыкамъ. Захватъ авганцами пункта Ташъ-кепри, безспорно принадлежавшаго сарыкамъ, вынудилъ русское правительство сформировать особый Мургабскій отрядъ (изъ 8 ротъ, 4-хъ сотенъ и 4-хъ орудій), который, въ первыхъ числахъ марта 1885 г., подъ начальствомъ генералъ-лейтенанта К., собрался на р. Мургабѣ, а 13 числа приблизился къ позиціи авганцевъ, у Ташъ-кепри, не доходя до нея 4 или 5 верстъ. Одинъ изъ офицеровъ англійской миссіи, командированный въ Пенде, старался завязать частные переговоры съ лицами свиты генерала К.; но въ это время авганцы приняли столь враждебное и вызывающее положеніе относительно нашихъ войскъ, что вынудили генерала К. приступить къ рѣшительнымъ дѣйствіямъ. Раннимъ утромъ 18 марта нашъ отрядъ двинулся къ р. Кушкѣ; но и приблизившись къ непріятельской позиціи, нашъ отрядъ не начиналъ дѣла, пока со стороны авганцевъ не послѣдовалъ первый выстрѣлъ; тогда произведена была атака, кончившаяся бѣгствомъ противника. 19 марта къ генералу К. явилась депутація отъ независимыхъ сарыковъ и эрсаринцевъ, съ просьбою принять ихъ въ русское подданство, вслѣдствіе чего изъ земель, очищенныхъ авганцами послѣ Кушкинскаго пораженія, учрежденъ Пендинскій округъ. Граница его съ Авганистаномъ точно опредѣлена протоколомъ 10 іюля 1887 г. и фактически установлена нашими и англійскими делегатами въ концѣ августа 1888 года. Такимъ образомъ, генералу К. принадлежитъ честь присоединенія къ Россіи знаменитаго Мервскаго оазиса и оазисовъ Тедженскаго, Серахскаго и Іолатанскаго, безъ особыхъ со стороны казны расходовъ и кровопролитія. Бой при Кушкѣ совершенно закрѣпилъ за Россіею всѣ предшествующія присоединенія, съ добавленіемъ оазиса Пенде; все сдѣлано безъ сверхсмѣтныхъ ассигнованій. Присоединенная территорія занимаетъ 196.327 кв. верстъ. За бой этотъ генералъ К. награжденъ золотымъ оружіемъ, съ брилліантами. Оставивъ службу въ Закаспійскомъ краѣ, К. болѣе года состоялъ въ распоряженіи военнаго министра (1890—91 гг.); 30 августа 1890 года К. произведенъ въ генералы-отъ-инфантеріи, а 12 марта 1896 г. назначенъ членомъ Александровскаго комитета о раненыхъ. Состоитъ по генеральному штабу; кавалеръ ордена Бѣлаго Орла, имѣетъ знакъ XL лѣтъ, иностранные: офицерскій франц. академіи (1883), портретъ персидскаго шаха, украшенный алмазами (1884), итальянскій—Короны большаго креста (1891); почетный членъ Кіевскаго церковно-археологическаго общества, дѣйствительный членъ Московскаго и Петербургскаго археологическихъ обществъ, Лѣонскаго этнографическаго и многихъ другихъ. Во все время своей службы на окраинахъ К. собиралъ по всѣмъ отраслямъ знанія подходящіе матеріалы и разсылалъ ихъ въ различныя ученыя учрежденія, русскія и европейскія. Такъ, К. передалъ

обширная палеонтологическая коллекція изъ Дагестана въ Кавказскій музей, собрано болѣе 10 тысячъ древнихъ монетъ, изъ коихъ замѣчательны восточныя монеты; около $2^1/_2$ тысячъ этихъ монетъ, наиболѣе рѣдкихъ, уступлено Имп. Эрмитажу въ СПб.; онѣ описаны барономъ Тизенгаузеномъ въ „Запискахъ Восточнаго отдѣла СПб. археологическаго общества". Имъ же найдено значительное количество новыхъ видовъ насѣкомыхъ, растеній и пр. Часть археологической коллекціи, собранной К. въ бытность его на Кавказѣ, вошла въ знаменитый трудъ, украшенный превосходными снимками: „Recherches anthropologiques dans le Caucase" Ernest Chantre (большею частью предметы начала желѣзнаго вѣка; Парижъ и Ліонъ, 1885 г. и сл.). К. изучалъ Кавказскій край въ этнографическомъ отношеніи и напечаталъ о немъ нѣсколько изслѣдованій: „Народонаселеніе Дагестанской области", съ этнографическою картою Дагестана (за эту работу К. получилъ серебряную медаль отъ Императорскаго Географическаго общества; она напечатана въ „Запискахъ Кавказскаго отдѣла Имп. Русск. Географическаго общества", кн. VIII). Въ этой статьѣ (см. отзывъ о ней въ „Сборникѣ свѣдѣній о Кавказскихъ горцахъ", Тифлисъ, 1875) К. первый сдѣлалъ серьезную попытку привести въ порядокъ всѣ свѣдѣнія о разноплеменномъ составѣ населенія Дагестана. Изъ статей К., помѣщавшихся большею частью въ „Сборникѣ свѣдѣній о Кавказскихъ горцахъ", заслуживаютъ вниманія: „Адаты (обычное правое) дагестанскихъ горцевъ и судопроизводство по нимъ", „Исторія кюринскихъ и казикумухскихъ хановъ" и пр. Въ 1881 г. К. былъ выбранъ почетнымъ предсѣдателемъ V археологическаго съѣзда въ Тифлисѣ, на которомъ имъ сдѣланы рефераты о нѣкоторыхъ неизвѣстныхъ грузинскихъ монетахъ и о знаменитой дербентской стѣнѣ (укрѣпленіе), на изслѣдованіе которой потратилъ не мало труда и времени.

Андрей Ивановичъ Косичъ,

Генеральнаго Штаба Генералъ-Лейтенантъ,

ПОМОЩНИКЪ КОМАНДУЮЩАГО ВОЙСКАМИ КІЕВСКАГО ВОЕННАГО ОКРУГА.

Происходитъ изъ дворянъ Черниговской губерніи. Родился 1-го октября 1833 г. Образованіе получилъ въ Павловскомъ кадетскомъ корпусѣ, высшее военное—въ Николаевской академіи генеральнаго штаба. Во время войны 1854—1855 гг. онъ участвовалъ въ дѣлахъ противъ непріятеля, принималъ также участіе въ усмиреніи польскаго мятежа въ 1863 г.; 25 мая онъ былъ раненъ при разбитіи партіи мятежниковъ при мѣстечкѣ Цитованы. Въ 1865 г., въ чинѣ полковника, онъ былъ назначенъ начальникомъ штаба 1-й гвардейск. кавалерійской дивизіи; въ 1870 году получилъ въ командованіе 7-й гусарскій Бѣлорусскій полкъ; во время командованія этимъ полкомъ А. И. Косичъ пріобрѣлъ всеобщія симпатіи и уваженіе не только всѣхъ чиновъ полка и дивизіи, но и мѣстнаго общества. Съ 1876 года онъ былъ помощникомъ начальника штаба Одесскаго военнаго округа, а во время войны въ 1877 г. назначенъ начальникомъ штаба 12 армейскаго корп., которымъ командовалъ Его Императорское Высочество Великій Князь Владиміръ Александровичъ; корпусъ этотъ былъ въ Рущукскомъ отрядѣ Наслѣдника Цесаревича—нынѣ въ Бозѣ почившаго Императора Александра III. Генералъ Косичъ участвовалъ во всѣхъ дѣлахъ отряда. На его рукахъ окончался герцогъ Лейхтенбергскій, смертельно раненый во время рекогносцировки. За войну А. И., кромѣ орден.

съ мечами, получилъ зол. оружіе съ надписью „за храбрость“ и назначенъ въ Свиту Его Императорскаго Величества; въ 1879 и 1880 гг. командовалъ 7-й кавалерійской дивизіей, въ которой раньше былъ командиромъ гусарскаго Бѣлорусскаго полка; въ 1881 году назначенъ былъ начальникомъ штаба Кіевскаго военнаго округа; въ 1887 году—саратовскимъ губернаторомъ и въ 1891 году—командиромъ 4-го армейскаго корпуса. Послѣднюю должность онъ занималъ до 1895 года, когда былъ назначенъ на настоящій постъ. Участвовалъ въ кампаніяхъ: 1854 56, 1863 и 1877—78 гг. А. И. имѣетъ орденъ св. Александра Невскаго. Въ генералъ-лейтенанты произведенъ въ 1884 году. За время управленія Саратовской губерніей А. И. Косичъ сдѣлалъ для саратовцевъ очень много. Народ. образов., статистика, врачебное дѣло, благотворительность, городское и земское хозяйство, святыни и древности края, мѣстная литература—все это и многое другое находило въ немъ самаго энергичнаго инициатора, совѣтника и помощника. Мѣстныя „Губернскія Вѣдомости“ преобразились изъ сухого оффиціальнаго органа въ очень полезную, живую газету, пріобрѣвшую себѣ огромный кругъ читателей во всѣхъ классахъ общества и особенно среди народа. По иниціативѣ А. И. составлены книги: „Описаніе саратовскаго Радищевскаго музея (1885 — 1888 гг.)“, „О садоводствѣ въ Саратовской губерніи“, „Статистика смерти., рождаемости и браковъ по городу Саратову за 1886 г.“, „Волга у Саратова“, прекрасно составленная „Памятная книжка Саратовской губерніи“ и друг. Обладая способностью находить даровитыхъ людей, вдохновлять къ работѣ всѣхъ окружающихъ, онъ привлекъ къ участію въ статистическихъ и другихъ трудахъ лучшія мѣстныя литератур. силы. Самъ онъ не чуждъ литературѣ; въ разное время имъ напечатаны: „Въ походъ“, „Рущукскій отрядъ“, „Путевыя замѣтки по Волыни“, „Контрасты и противорѣчія“, „Какъ надо жить русскому солдату и послѣ увольненія его со службы на родину“,— эта послѣдняя брошюра выдержала нѣсколько изданій. Многія изъ рѣчей А. И. Косича, произнесенныхъ имъ при различныхъ случаяхъ, печатались своевременно въ мѣстныхъ газетахъ и перепечатывались какъ журналами, такъ и газетами столичными.

Василій Силычъ Кривенко,

Дѣйствительный Статскій Совѣтникъ,

ЗАВѢДЫВАЮЩІЙ КАНЦЕЛЯРІЕЙ М-ВА ИМПЕРАТОРСКАГО ДВОРА И УДѢЛОВЪ.

Изъ дворянъ. Родился 19-го марта 1854 г. Образованіе получилъ въ Петровской Полтавской военной гимназіи и въ военно-юридической академіи и за отличные успѣхи въ наукахъ произведенъ въ 1881 г. изъ поручиковъ въ штабсъ-капитаны. Въ томъ же году былъ причисленъ къ главному военно-судному управленію, а затѣмъ въ распоряженіе главнаго начальника охоты Его Императорскаго Величества. Въ концѣ 1881 г. опредѣленъ помощникомъ юрисконсульта министерства Императорскаго Двора, съ переименованіемъ въ чинъ коллежскаго ассесора. Въ 1886 году назначенъ старшимъ секретаремъ канцеляріи министра Императорскаго Двора; настоящую должность занимаетъ съ 24-го апрѣля 1888 г. Въ 1891 г. произведенъ въ чинъ дѣйствительнаго статскаго совѣтника. Имѣетъ орденъ св. Станислава 1 ст. и иностранные: черногорскій—кн. Даніила 1-й ст., румынскій—Короны б. кр. и др. Литературные труды: „Сборникъ краткихъ свѣдѣній о правительственныхъ учрежденіяхъ“, составленный по порученію министра Императорскаго Двора; статьи, очерки, фельетоны въ разныхъ періодическихъ изданіяхъ. Особенно выдѣляются его: Описаніе путешествія Наслѣдника

Цесаревича (нынѣ благополучно царствующаго Государя Императора) отъ Гатчины до Бомбея", „Очерки Кавказа." „По Дагестану" и др. Участвовалъ въ выработкѣ уставовъ Императорской академіи художествъ и Русскаго театральнаго общества. Почетный членъ этого общества.

Алексѣй Петровичъ Кульгачевъ,

Генералъ-отъ-Кавалеріи,

КОМАНДИРЪ 6-ГО АРМЕЙСКАГО КОРПУСА.

Происходитъ изъ потомственныхъ дворянъ области Войска Донского. Родился въ 1825 г. По окончаніи курса наукъ въ кл. Донскихъ урядниковъ, учрежденномъ при гвардейской дивизіон. артиллерійской школѣ, произведенъ былъ 25-го іюля 1845 г. въ хорунжія и служилъ первоначально въ Донской № 2-й, а затѣмъ въ 5-й батареяхъ; съ послѣдней принималъ участіе въ Венгерской кампаніи. Въ 1850 г. переведенъ былъ въ 7-ю батарею, и съ этого времени начинается боевая служба его на Кавказѣ; за отличія въ дѣлахъ съ горцами А. П. въ 1851 г. произведенъ былъ въ сотники, а въ 1852 г. получилъ орденъ св. Анны 4-й ст. съ надписью „за храбрость", а за дѣла съ горцами въ началѣ 1853 г. награжденъ орд. св. Анны 3-й ст. съ мечами и бантомъ и чиномъ есаула. Съ 1853 по 1856 г. участвовалъ въ войнѣ съ Турціей, и за боевыя отличія награжденъ орденами св. Владиміра 4-й ст. съ бантомъ, св. Георгія 4-й степ. и св. Станислава 2-й степ. съ мечами. Въ 1857 г. есаулъ Кульгачевъ назначенъ былъ команд. Донского казачьяго № 73-го полка и начальникомъ Александропольской кордонной линіи. Въ томъ же году за отличія по службѣ произведенъ былъ въ подполковники и въ 1860 г. прибылъ съ полкомъ на Донъ. Получивъ въ этомъ же году орденъ св. Станислава 2-й ст. съ Императорскою короною,

по Высочайшему повелѣнію, прикомандированъ былъ къ Кубанскому казачьему войску, съ назначеніемъ командиромъ бригады. Въ началѣ 1863 г. опять является среди боевой обстановки въ Царствѣ Польскомъ, гдѣ во главѣ Донского казачьяго № 33-го полка принимаетъ дѣятельное участіе въ усмиреніи мятежниковъ, за что награжденъ чиномъ полковника, орденомъ св. Анны 2-й ст. съ Императорскою короною и мечами и золотою шашкою съ надписью „за храбрость“ и орденомъ св. Владиміра 3-й ст. Въ 1870 г. произв. въ ген.-маіоры. Съ окт. 1873 г. по мартъ 1894 г. состоялъ членомъ комитета по устройству и образованію войскъ, а въ 1875 г. назначенъ командиромъ 2-й бриг. 13-й кавалерійской дивизіи. За труды по разработкѣ правилъ боевого образованія и службы казачьихъ полковъ объявлено было въ 1875 г. Высочайшее Именное благоволеніе. Въ томъ же году Высочайшимъ приказомъ зачисленъ былъ въ списки Донской № 7-й батареи, а въ 1877 г. назначенъ командующимъ 13-ю кавалерійскою дивизіею и отправился къ ней въ дѣйствовавшую за Дунаемъ армію, гдѣ оставался въ составѣ оккупаціонныхъ войскъ, въ качествѣ начальника Бургасскаго отряда, до апрѣля 1879 г. Въ 1880 г. получилъ чинъ ген.-лейтенанта, и въ 1882 г., по Высочайшему Государя Императора повелѣнію, назначенъ предсѣдателемъ коммиссіи для составленія проекта объ устройствѣ земско-хозяйственнаго управленія въ области Войска Донского. Въ 1884 г. назначенъ былъ начальникомъ 14-й кавалерійской дивизіи; въ 1889 году назначенъ въ настоящую должность командира 6-го армейскаго корпуса. Въ томъ же году А. П. пожалованъ орденъ Бѣлаго Орла, а въ 1894 г. чинъ генерала-отъ-кавалеріи и орденъ св. Александра Невскаго. Изъ иностранныхъ орденовъ имѣетъ турецкій—Меджидіе 4-й ст. (1857).

Василій Михайловичъ Лавровъ,

Контръ-Адмиралъ,

ПРЕДСѢДАТЕЛЬ ПРАВЛЕНІЯ БАЛТІЙСКАГО ЗАВОДА.

Изъ дворянъ. Родился въ своемъ родовомъ имѣніи въ Псковской губ. въ 1841 г. Воспитывался въ Морскомъ кадетскомъ корпусѣ, куда былъ принятъ въ 1855 г. пансіонеромъ имени покойнаго адмирала Нахимова. Въ 1861 г. былъ произведенъ по экзамену въ гардемарины флота, съ зачисленіемъ въ 3-й флотскій экипажъ. Получилъ первый офицерскій чинъ мичмана въ 1863 г. и совершилъ кругосвѣтное плаваніе 1861—1862 г. на корветѣ „Богатырь" подъ командой капитана 2-го ранга Чебышева, въ эскадрѣ адмирала Попова и въ 1863—1864 гг.—на корветѣ „Рында" подъ командой лейтенанта Басаргина. Въ 1865 г. переведенъ въ Сибирскую флотилію и отправился къ мѣсту служенія на шхунѣ „Алеутъ". Въ Сибирской флотиліи прослужилъ до 1890 г. Онъ былъ однимъ изъ главныхъ дѣятелей по устройству города Владивостока, положивъ основаніе къ его будущему экономическому благосостоянію, и принималъ дѣятельное и непосредственное участіе по постройкѣ Владивостокскаго порта, высокое состояніе котораго въ настоящее время всецѣло обязано энергіи и знаніямъ В. М. Въ это же время онъ принималъ участіе (1868 г.) въ дѣлахъ съ непріятелями во время изгнанія Хунхузовъ изъ Южно-Уссурійскаго края на шхунѣ „Алеутъ". Въ послѣдніе годы своего служенія въ Сибирскихъ водахъ

(1874 по 1890 г.) онъ занималъ посты капитана надъ Владивосток, портомъ и помощника командира того же порта. Въ то же время, въ періодъ своей дѣятельности въ Сибири, онъ совершилъ много плаваній по Японскому и Китайскому морямъ, а также по Южнымъ гаванямъ и по портамъ и гаванямъ Восточнаго Океана, такъ что въ общей сложности провелъ на палубѣ корабля болѣе 15 лѣтъ. Въ продолженіе службы своей командовалъ судами въ Сибирской флотиліи винтовой шхуной „Алеутъ" (1868 г.) клипером „Абрекъ" (1885 г.), въ Балтійскомъ морѣ броненосцемъ береговой обороны „Адмиралъ Лазаревъ„ (въ 1891 г.); въ тоже время командующимъ 4-мъ флотскимъ экипажемъ—крейсеромъ 1-го ранга „Адм. Нахимовъ" (1893 г.); также командующимъ 6-мъ флотскимъ экипажемъ;—крейсеромъ „Герцогъ Эдинбургскій" (1894 г.), а также командиромъ 10-го флотскаго экипажа. Суровая школа морякa и долговременная и трудная служба въ Сибирскомъ флотѣ дали ему хорошій опытъ и развили въ немъ до высокой степени совершенства природныя недюжинныя способности глубокаго и энергичнаго администратора, благодаря чему, онъ съ честью и съ большимъ успѣхомъ въ продолженіи болѣе 4-хъ лѣтъ, выполнялъ множество поручаемыхъ ему дѣлъ, преимущественно въ отдаленномъ краѣ, гдѣ онъ пробылъ 25 лѣтъ. Въ 1895 году онъ былъ назначенъ предсѣдателемъ Балтійскаго судостроительнаго и механическаго завода и въ томъ же году произведенъ въ контръ-адмиралы. Временно и. д. командира С.-Петербургскаго порта (съ 5 іюня 1898 года) и заслужилъ Монаршее благоволеніе за хорошее состояніе и порядокъ на броненосцѣ „Сисой Великій". Имѣетъ орденъ св. Владиміра 3-й степ. и подарокъ съ вензелевымъ изображеніемъ Высочайшаго Имени; иностранные: греческій—Спасителя Командорскаго креста и французскій—Почетнаго Легіона Офицерскаго креста.

Иванъ Николаевичъ Ланге,

Дѣйствительный Статскій Совѣтникъ,

ДИРЕКТОРЪ КАЗАНСКАГО ВЕТЕРИНАРНАГО ИНСТИТУТА.

Родился 24 іюня 1843 года въ городѣ Витебскѣ. Въ 1865 году поступилъ въ Императорскую медико-хирургическую академію, по ветеринарному отдѣленію, гдѣ и окончилъ курсъ съ золотою медалью въ 1870 г.; затѣмъ по конкурсу оставленъ при академіи въ качествѣ исправляющаго должность прозектора патологической анатоміи при профессорѣ Рудневѣ. Въ 1873 г. удостоенъ степени магистра ветеринарныхъ наукъ. Въ 1874 г. назначенъ экстраординарнымъ проф. въ Казанскій ветеринарный институтъ, гдѣ въ 1876 г. избранъ ординарнымъ профессоромъ, а въ 1881 г. назначенъ директоромъ того же института. Состоитъ привать-доцентомъ Императорскаго Казанскаго университета, совѣщательнымъ членомъ ветеринарнаго комитета министерства внутреннихъ дѣлъ, членомъ общества врачей г. Казани и членомъ общества естествоиспытателей въ г. Казани. Ланге напечаталъ слѣдующія работы (кромѣ спеціально ветеринарныхъ): 1) О хрусталикѣ глаза. Журн. „Коннозаводства", 1868 г. 2) Объ измѣненіи температуры тѣла при желудочно-кишечномъ катаррѣ. „Арх. Вет. Наукъ", 1871 г. 3) Патолого-анатомическое измѣненіе легкихъ при повальномъ воспаленіи ихъ у рогатаго скота. Тамъ же. 4) Къ судебной ветеринаріи.

Тамъ же. 5) Патологическая анатомія бѣшенства у животныхъ. Тамъ же. 6) Filaria sangsinia equi. 7) Редактировалъ переводъ сочиненія Пютца — Инвазіонныя и инфекціонныя болѣзни домашнихъ животныхъ. 1883—84 гг. 8) Мнѣніе объ устройствѣ ветеринарныхъ институтовъ въ Россіи. 1879 г. и 9) Цѣлый рядъ статей въ періодическихъ изданіяхъ общей прессы.

Василій Васильевичъ Латышевъ,

Дѣйствительный Статскій Совѣтникъ,

ДИРЕКТОРЪ Д-ТА НАРОДН. ПРОСВѢЩЕНІЯ, ОРДИНАРНЫЙ АКАДЕМИКЪ ИМП. АКАДЕМІИ НАУКЪ.

Родился въ 1855 году. По окончаніи курса наукъ въ историко-филологическомъ институтѣ съ званіемъ учителя гимназіи, назначенъ въ 1876 г. учителемъ древн. языковъ въ Виленскую гимназію, съ обязанностью прослужить по вѣдомству министерства народнаго просвѣщенія не менѣе шести лѣтъ. Въ 1880 г. причисленъ къ м-ву народнаго просвѣщенія и командированъ съ ученой цѣлью за границу. Въ 1881 г. избранъ членомъ-корреспондентомъ Имп. германскаго археологическаго института. Въ 1882 г. командированъ съ ученою цѣлью на югъ Россіи на 1 годъ. Въ 1883 г. избранъ членомъ-сотрудникомъ Имп. археологическаго общества. Въ томъ же году, по защитѣ диссертаціи „О нѣкоторыхъ Эолическихъ и Дорическихъ календаряхъ", совѣтомъ С.-Петербургскаго университета удостоенъ степени магистра греческой словесности. 1-го іюля этого года утвержденъ преподавателемъ исторіи греческой литературы Имп. С.-Петербургскаго историко-филологическаго института. Въ 1884 г. допущенъ къ чтенію лекцій въ СПб. университетѣ по греческой словесности въ качествѣ приватъ-доцента. Въ томъ же году избранъ дѣйствительнымъ членомъ Имп. Одесскаго общества исторіи и древностей и за научные труды получилъ отъ Имп

русскаго археологическаго общества большую серебряную медаль. Въ 1885 г. избранъ дѣйствительн. членомъ Имп. германскаго археологическаго института, а въ слѣдующемъ году и русскаго. Въ 1886 году избранъ почетнымъ членомъ Константинопольскаго греческаго филологическаго о-ва и дѣйствительнымъ членомъ Имп. Московскаго археологическаго общества. Въ 1887 г. по защитѣ диссертаціи „Изслѣдованіе объ исторіи и госуд. строѣ города Ольвіи" удостоенъ совѣтомъ СПб. университета степени доктора греческой словесности. Въ томъ же году утвержденъ наставникомъ руководителемъ гимназіи при СПб. историко-филологическомъ институтѣ по греческому языку и завѣдывающ. этою гимназіею. Въ 1888 г. получилъ отъ историко-филологическаго факультета Имп. Московскаго университета денежную премію имени Боткина за сочиненіе „Inscriptiones oral septentrionalis Ponti Euxini". Въ 1889—1890 гг. принималъ участіе въ коммиссіи по пересмотру программъ мужскихъ гимназій. Въ 1890 г. назначенъ помощникомъ попечителя Казанскаго учебнаго округа. Въ томъ же году избранъ Имп. академіею наукъ въ члены-корреспонденты по разряду классическ. филологіи. Въ 1891 г. избранъ дѣйствительнымъ членомъ общества исторіи, археологіи и этнографіи при Имп. Казанскомъ университетѣ. Въ этомъ же году назначенъ предсѣдателемъ историко-филологической испытательной коммиссіи при Казанскомъ университетѣ, а въ слѣдующемъ году—при Харьковскомъ. Въ 1891 г. Имп. Берлинской акад. наукъ избранъ въ члены-корреспонденты по философско-историческому отдѣленію. Въ томъ же году удостоенъ Имп. академіей наукъ золотой медали за участіе въ оцѣнкѣ литературныхъ произведеній, подлежавшихъ разсмотрѣнію на седьмомъ Пушкинскомъ конкурсѣ. Въ 1892 году утвержденъ членомъ-корреспондентомъ Имп. археологической коммиссіи. Въ 1893 г. назначенъ предсѣд. испытательной историко-филологической коммиссіи при университетѣ св. Владиміра. Въ томъ же году утвержденъ ординарнымъ академикомъ Имп. академіи наукъ по классической филологіи и археологіи. Въ томъ же году назначенъ вице-директоромъ д-та народнаго просвѣщенія. Въ 1895 г. командированъ съ ученой цѣлью за границу. Въ 1896 г. избранъ въ почетные члены русскаго археологическаго института въ Константинополѣ. Въ настоящей должности состоитъ съ 1896 г. Имѣетъ орденъ св. Владиміра 3 ст. и Бухарскую золотую звѣзду 1 ст.

Леонидъ Константиновичъ Лебедевъ,

Тайный Совѣтникъ,

УПРАВЛЯЮЩІЙ КАНЦЕЛЯРІЕЮ М-РА ЗЕМЛЕДѢЛІЯ И ГОСУДАРСТВЕННЫХЪ ИМУЩЕСТВЪ.

Изъ дворянъ. Родился въ 1840 г. Образованіе получилъ въ Московскомъ университетѣ, гдѣ въ 1861 г. окончилъ курсъ со степенью кандидата по историко-филологическому факультету. Въ 1864 г. поступилъ на службу въ министерство государствен. имуществъ. Въ томъ же году командированъ въ Курскъ въ распоряженіе чиновника особыхъ порученій для ревизованія палаты государственныхъ имуществъ. Въ 1866 г. командированъ съ тою же цѣлью въ Рязань, а затѣмъ въ Петрозаводскъ для исполненія обязанностей совѣтника сельскохозяйственнаго отдѣленія олонецкой палаты государственныхъ имуществъ. Въ 1867 году назначенъ столоначальникомъ д-та общихъ дѣлъ, а въ 1868 г.—дѣлопроизводителемъ судной части того же департамента. Въ 1874 г. командированъ въ Саратовскую губернію для обозрѣнія направленія и хода въ судебн. мѣстахъ и мировыхъ учрежденіяхъ дѣлъ, заключающихъ въ себѣ казенный интересъ и вообще прикосновенныхъ къ вѣдомству государственныхъ имуществъ. Въ 1877 г. командированъ въ Ригу для собранія свѣдѣній по дѣламъ спорныхъ сервитутовъ. Въ 1879 г. назначенъ начальникомъ суднаго отдѣленія д-та общихъ дѣлъ. Въ 1882 г. командированъ для ревизіи Волынскаго, Черниговскаго и Полтавскаго

управленій государственными имуществами. Въ 1883 году назначенъ вице-директоромъ д-та общихъ дѣлъ съ порученіемъ управлять судным отдѣленіемъ д-та. Въ томъ же году командированъ въ Гродненскую губ. для производства слѣдствія о безпорядкахъ, замѣченныхъ вице-инспекторомъ корп. лѣсничихъ при ревизіи 3 пружанскаго лѣсничества. По преобразованіи м-ва государственныхъ имуществъ, въ 1894 г. назначенъ управляющимъ канцеляріей министра земледѣлія и государственныхъ имуществъ. Въ тайные совѣтники произведенъ въ 1895 г. Имѣетъ орденъ св. Анны 1 ст.

Генрихъ Антоновичъ Лееръ,

Генералъ-отъ-Инфантеріи,

членъ военнаго совѣта, начальникъ николаевской академіи генеральнаго штаба.

Родился 4-го апрѣля 1829 года. По окончаніи курса въ Николаевскомъ инженерномъ училищѣ, онъ вступилъ въ службу 19-го августа 1844 года кондукторомъ въ кондукторскую роту главнаго инженернаго училища. Произведенный въ 1848 году въ прапорщики, Г. А. былъ 24 іюля 1850 года выпущенъ на дѣйствительную службу и переведенъ въ 3-й резервный саперный баталіонъ. Спустя 2 года, онъ былъ отправленъ въ Императорскую военную академію (нынѣ Николаевская академія генеральнаго штаба), въ которой окончилъ курсъ 29 мая 1854 года, а черезъ нѣсколько дней былъ назначенъ состоять въ распоряженіи командующаго войсками въ Эстляндіи. 27 марта 1855 года онъ былъ переведенъ въ генеральный штабъ штабсъ-капитаномъ. Назначенный въ апрѣлѣ 1856 года состоять при департаментѣ генеральн. штаба, онъ въ августѣ того же года началъ свою педагогическую лѣятельность въ качествѣ частнаго преподавателя тактики и военной исторіи въ бывшемъ Павловскомъ кадетскомъ корпусѣ и 4-го декабря 1858 года назначенъ исправляющимъ должность адъюнктъ-профессора тактики въ Николаевской академіи генеральнаго штаба. Почти одновременно съ этимъ началась плодотворная литературная дѣятельность Л. 24-го января

1864 г. Г. А. былъ назначенъ начальникомъ офицерскихъ отдѣленій въ академіи, а 30 іюня того же года утвержденъ также профессоромъ тактики. Не смотря на то, что новое назначеніе заставило Г. А. посвящать больше времени службѣ, онъ успѣлъ много написать. Изъ его работъ за время съ 1864 по 1889 годъ отмѣтимъ „Военное дѣло въ XVIII вѣкѣ", „Петръ Великій, какъ полководецъ", „Современное состояніе стратегіи" (вышла также отдѣльн. изданіемъ и переведена на многіе иностранные языки). Въ то же время Г. А. Леверъ занялся обстоятельнымъ изученіемъ положенія военнаго дѣла за границею, преимущественно во Франціи и Пруссіи. Результатомъ этого изученія явились въ 1863 г. статьи „Главныя характеристическія черты французской и прусской учебновоспитательныхъ системъ, сравнительно съ нашею" и „Генеральный штабъ и его комплектованіе въ Пруссіи и во Франціи". Въ 1869 г. имъ былъ, между прочимъ, напечатанъ „Опытъ критико-историч. изслѣдованія законовъ искусства веденія войны". За послѣднее сочиненіе Государь Императоръ пожаловалъ автору брилліант. перстень съ вензелемъ Его Величества. Это изслѣдованіе обратило на себя вниманіе иностранныхъ стратеговъ и было переведено на нѣмецкій и шведскій языки. Произведенный въ 1865 г. за отличіе въ полковники, онъ тогда же былъ назначенъ инспект. классовъ второго военнаго Константиновскаго училища; 8-го іюня 1870 года послѣдовало Высочайшее разрѣшеніе зачесть, въ видѣ изъятія и не въ примѣръ прочимъ, въ дѣйствительную учебную службу къ пенсіи время состоянія приватнымъ преподавателемъ тактики и военной исторіи; въ бывшемъ Павловскомъ кадетскомъ корпусѣ 12-го сентября того же года онъ былъ зачисленъ для порученій при главномъ управленіи военно-учебныхъ заведеній, причемъ оставленъ профессоромъ академіи; въ 1871 г., произведенъ въ ген.-маіоры, награжденъ брилліантовымъ перстнемъ съ вензелевымъ изображеніемъ Имени Его Величества и назначенъ член. конференціи Михайловской артиллерійской академіи и училища; въ 1872 г. послѣдовало его назначеніе член. главнаго военно-ученаго комитета главн. штаба и конференціи Николаевской инжен. академіи и училища; въ 1874 г. утвержденъ въ званіи заслуженнаго проф. Изъ многочисленныхъ трудовъ Г. А. за время съ 1874 г. отмѣтимъ „Стратегія—наука и стратегія—искусство", „Приговоръ надъ Базеномъ", „Значеніе подготов. къ войнѣ, вообще, и подготовительныхъ стратегич. операцій въ особенности" (переведенныхъ на нѣмецкій языкъ), „Записки стратегіи" (выдержали 3 изд.), „Условія театравойны на Балканскомъ полуостровѣ для русской арміи", „Очеркъ военныхъ дѣйствій въ Турціи", „Стратегическое значеніе желѣзныхъ дорогъ", „Задача стратегіи, какъ искусства и какъ науки" и мн. др. Въ 1883 г. Г. А. Леверъ предпринялъ огромный трудъ—редактиров. „Энциклопедіи военныхъ и морскихъ наукъ" (до настоящаго времени вышло уже 8 томовъ). Въ то же время онъ приступилъ къ изданію „Обзора войнъ Россіи отъ Петра

Великаго до нашихъ дней" (имъ непосредственно обработанъ обзоръ войнъ 1805, 1806—1807, 1812, 1813 и 1814 гг.). Г. А. Леверъ еще напечаталъ „Двѣ отправныя точки по отношенію къ задачамъ теоріи военнаго искусства", „Сложныя операціи и управленіе массовыми арміями на основаніи опыта похода 1815 г", —„Стратегія. Тактика театра воен. дѣйствій", выдержавшее уже 5 изданій. Кромѣ того, онъ, по предложенію Императорской академіи наукъ, написалъ разборъ сочиненія ген. Петрова „О войнѣ 1806—1812 гг.". Въ 1882 г. онъ произведенъ въ генералъ-лейтенанты, въ 1855 г. назначенъ непремѣннымъ членомъ педагогическаго комитета главн. управленія военно-учебныхъ заведеній, въ 1889 г.—послѣдовало его назначеніе на высокій и отвѣтственный постъ начальника Николаевской акад. генеральнаго штаба; въ 1887 году Императорская академія наукъ избрала его въ свои члены-корреспонденты по разряду исторіи политическихъ наукъ. Состоитъ почетн. членомъ академіи наукъ, СПб. университета. При академіи учреждены двѣ преміи его имени. Въ 1896 г. назначенъ также членомъ военнаго совѣта и произведенъ въ генералы-отъ-инфантеріи. Имѣетъ орденъ Бѣлаго Орла, знакъ отличія безпорочной службы за выслугу въ офицерскихъ чинахъ 40 лѣтъ и большой крестъ ордена Почетнаго Легіона.

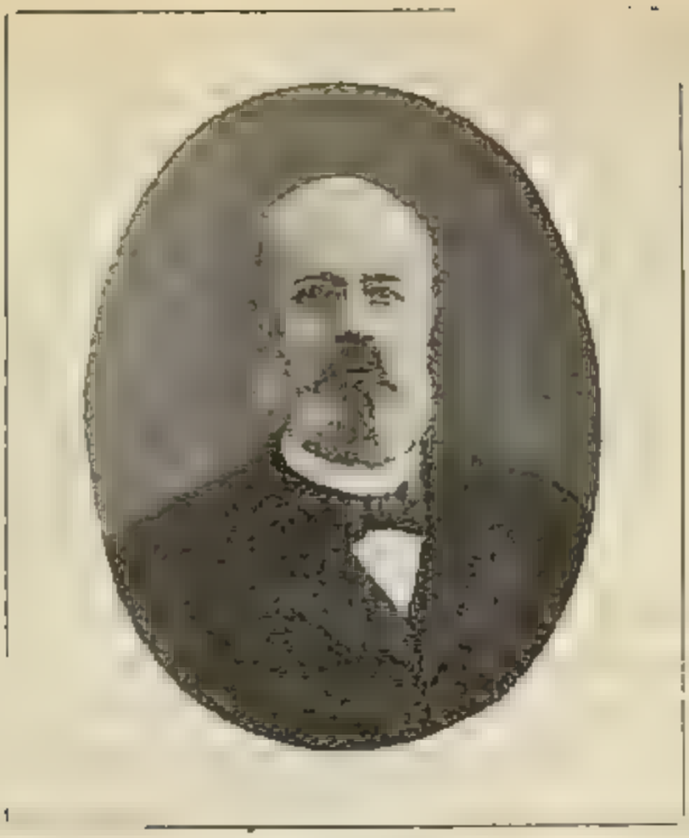

Робертъ Эмидіевичъ Ленцъ,

Тайный Совѣтникъ,

ЗАСЛУЖЕННЫЙ ПРОФЕССОРЪ, УПРАВЛЯЮЩІЙ ЭКСПЕДИЦІЕЙ ЗАГОТОВЛЕНІЯ ГОСУДАРСТВЕННЫХЪ БУМАГЪ.

Сынъ знаменитаго физика Э. Ленца. Родился въ 1838 г. Первоначальное и среднее образованіе получилъ въ реформатской школѣ, а высшее въ СПб. университетѣ, гдѣ въ 1855 г. окончилъ курсъ со степенью кандидата математическихъ наукъ. Въ послѣдующіе годы получилъ ученыя званія магистра и доктора физики. Сдѣлавшись членомъ Императорскаго русскаго географическаго общества, Л. скоро занялъ мѣсто предсѣдателя отдѣленія физической географіи. Имъ организованы были всѣ международныя полярныя станціи и экспедиція для систематическаго изслѣдованія силы тяжести въ Россіи. Принималъ личное участіе въ производствѣ астрономическихъ и магнитныхъ наблюденій въ Персіи и Афганистанѣ и въ работахъ по опредѣленію силы тяжести въ Финляндіи, являлся представителемъ Россіи на международныхъ полярныхъ конгрессахъ въ Гамбургѣ, Бернѣ и Вѣнѣ, и на электрическомъ конгрессѣ въ Парижѣ. Л. долго занимался педагогическою дѣятельностью: съ 1855 по 1889 года былъ профессоромъ въ технологическомъ и горномъ институтахъ, въ университетѣ и въ строительномъ училищѣ. На настоящую должность назначенъ въ 1889 году. Здѣсь онъ постоянно обращалъ вниманіе на новѣйшія открытія и изобрѣтенія;

всѣ пробѣлы въ наличныхъ силахъ и средствахъ учрежденія имъ были наполнены; всѣ отдѣльныя дробныя техническія детали производства сведены въ систематическія группы. Однимъ изъ выдающихся нововведеній Л. было учрежденное имъ испытательное отдѣленіе экспедиціи, въ составъ котораго вошли подраздѣленія химико-техническое, фото-химическое и художественное. Имъ созданы классы для обученія рисованію и гравировкѣ на мѣди, много заботъ положено на обновленіе комплекта машинъ въ экспедиціи, что благотворно отозвалось на подъемѣ всего учрежденія и способствовало удержанію его на высотѣ его задачъ и на уровнѣ образцовой государственной бумажной фабрики и печатни, что и доказано блестящимъ успѣхомъ произведеній экспедиціи на спеціальныхъ выставкахъ и на всемірной выставкѣ въ Чикаго. Л. состоитъ членомъ-корреспондентомъ академіи наукъ и другихъ учрежденій. Ученые труды его напечатаны въ запискахъ и другихъ изданіяхъ академіи наукъ, въ запискахъ Императорскаго русскаго географическаго общества, въ извѣстіяхъ технологическаго института и въ разныхъ журналахъ. Имѣетъ орденъ св. Владимира 2 ст

Степанъ Степановичъ Леоновъ,

Генералъ-Лейтенантъ,

КОМАНДИРЪ 17-ГО АРМЕЙСКАГО КОРПУСА.

Родился въ 1834 г. По окончаніи Николаевскаго кавалерійскаго училища, выпущенъ корнетомъ л.-гв. въ Гродненскій гусарскій полкъ въ 1854 году. Произведенъ въ полковники въ 1866 г. Въ 1870 г. назначенъ командиромъ 18-го драгунскаго Переяславскаго Е. И. В. Наслѣдника Цесаревича полка. Въ 1876 г. произведенъ въ генералъ-маіоры и назначенъ командиромъ 1-й бригады 8-й кавалерійской дивизіи, въ 1879 г. командиромъ Кавказской запасной кавалерійской бригады, а въ 1884 году назначенъ командующимъ 2-й Кавказской казачьей дивизіей. Въ 1886 году произведенъ въ ген.-лейт. съ утвержденіемъ въ должности начальн. дивизіи. Въ настоящей должности состоитъ съ 1892 года. Участвовалъ въ походахъ и дѣлахъ противъ непріятеля въ 1854, 1877—1878 гг. За отличія въ дѣлахъ противъ турокъ въ 1877—78 гг. имѣетъ двѣ золотыя сабли съ надписью „за храбрость", изъ нихъ одну, украшенную брилліантами, и орденъ св. Станислава 1-й ст. съ мечами. Имѣетъ орденъ Бѣлаго Орла.

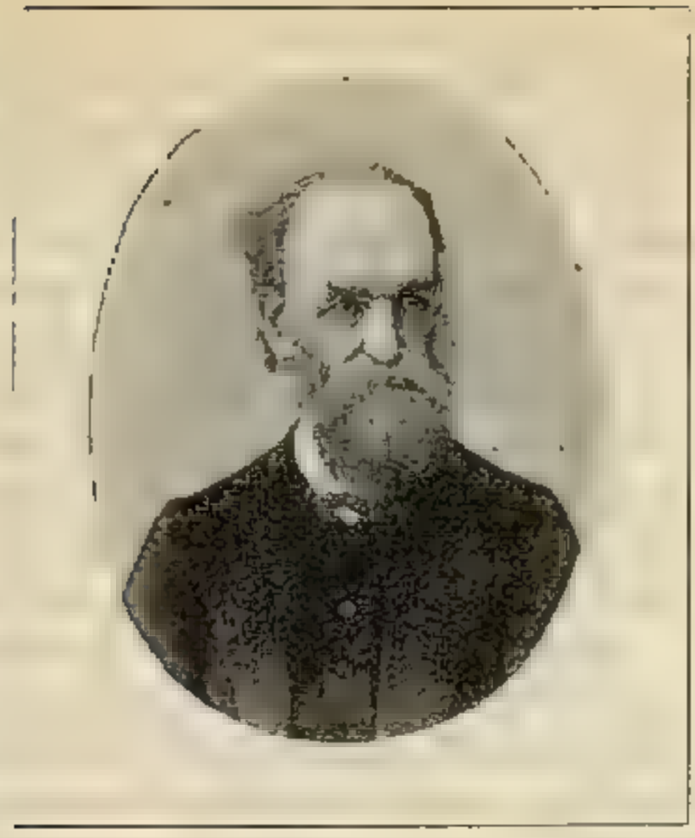

Петръ Францовичъ Лесгафтъ,

Статскій Совѣтникъ,

ПРОФЕССОРЪ, ДИРЕКТОРЪ БІОЛОГИЧЕСКАГО ИНСТИТУТА.

Родился 8 сент. 1837 г. Для первоначальнаго образованія поступилъ въ С.-Петербургское училище св. Анны, но вскорѣ вышелъ изъ третьяго класса училища съ тѣмъ, чтобы поступить въ число аптекарскихъ учениковъ. Чувствуя неодолимую склонность къ медицинѣ, П. Ф. до 18-тилѣтняго возраста подготовлялся дома и въ 1856 г. принятъ былъ на первый курсъ медико-хирургической академіи. Анатоміей сталъ спеціально заниматься съ 1859 г., еще будучи студентомъ. Окончивъ въ 1861 г. курсъ академіи съ серебряной медалью, въ 1865 г. П. Ф. выдержалъ экзаменъ на степень доктора медицины и хирургіи, и 29 мая того же года защитилъ диссертацію на степень доктора медицины „Объ окончаніи продольныхъ мышечныхъ волоконъ прямой кишки у человѣка и нѣкоторыхъ животныхъ". 4 мая 1868 г. П. Ф. выбранъ былъ конференціей академіи, по представленію В. Л. Грубера, прозекторомъ. Въ томъ же году одобрена была профессорами Груберомъ и Богдановскимъ диссертація П. Ф. Лесгафта: „Colotomia въ лѣвой поясничной области съ анатомической точки зрѣнія", представленная имъ для полученія степени доктора хирургіи, и П. Ф. удостоенъ былъ искомой степени. Въ янв. 1869 г. назначенъ былъ въ Казанскій университетъ экстраординарнымъ профессоромъ нормальной анатоміи. Пробывъ при Казанскомъ университетѣ

почти три года, П. Ф. вернулся въ концѣ 1871 г. въ Петербургъ. 21 янв. 1878 г. конференція академіи избрала его на должн. прозектора практической анатоміи. Въ 1880 г. П. Ф. разрѣшено было конференціей читать топографическую анатомію для желающихъ. Въ 1884 году, оставивъ прозектуру при академіи, перешелъ на должность преподавателя анатоміи въ СПб. университетъ, въ которомъ состоитъ и понынѣ приватъ-доцентомъ. Вмѣстѣ съ тѣмъ, П. Ф. преподаетъ анатомію въ училищѣ лекарскихъ помощницъ и фельдшерицъ. По возвращеніи изъ Казани, П. Ф., участвуя снова въ занятіяхъ врачей и студентовъ, принялъ подъ свое вѣдѣніе обширный музей, основанный В. Л. Грубером. Ученые труды П. Ф. очень многочисленны и представляютъ собой цѣнныя анатомическія изслѣдованія, посвященныя главнымъ образомъ морфологіи мускулатуры. Изъ числа этихъ трудовъ нельзя не упомянуть слѣдующихъ: „Записки анатоміи черепной, грудной и брюшной полостей", „Лекціи по анатоміи", „Основы теоретической анатоміи". На ряду со своими анатомическими трудами, П. Ф. пріобрѣлъ извѣстность и своими выдающимися сочиненіями по антропологіи и педагогикѣ. Явившись у насъ однимъ изъ первыхъ горячихъ и талант. защитниковъ физическаго воспитанія, П. Ф. проводилъ свои мысли объ этомъ предметѣ въ цѣломъ рядѣ сочиненій, обратившихъ на себя всеобщее вниманіе. Таковы труды П. Ф.: „Основы естественной гимнастики", „Матеріалы для изученія школьнаго возраста", „Физическое развитіе въ школахъ", „Отношеніе анатоміи къ физическому воспитанію и главныя задачи физическаго образованія въ школѣ", „Руководство по физическому образованію дѣтей школьнаго возраста", „Школьные типы" и др. П. Ф. Лесгафтъ состоитъ ученымъ секретаремъ и почетнымъ членомъ „Общества содѣйствія физическому развитію". По его иниціативѣ, устроенъ первый въ Россіи біологическій институтъ.

Карлъ Карловичъ де-Ливронъ,

Вице-Адмиралъ,

КОМАНДИРЪ С.-ПЕТЕРБУРГСКАГО ПОРТА.

Родился въ 1838 году въ Гельсингфорсѣ, гдѣ его отецъ служилъ тогда въ Финскомъ флотскомъ экипажѣ. За неимѣніемъ въ краѣ школъ съ преподаваніемъ русскаго языка, онъ на шестомъ году отъ роду, въ 1844 году, вмѣстѣ съ братомъ былъ опредѣленъ въ Царскосельскій Александровскій малолѣтній корпусъ, въ морскую роту, такъ какъ предназначался для службы во флотѣ, гдѣ его дѣдъ, отецъ и дядя уже составили себѣ доброе незапятнанное имя и славу честныхъ и усердныхъ служакъ. Въ 1849 году переведенъ въ Морской корпусъ, гдѣ въ 1854 г. былъ произведенъ въ гардемарины, два лѣта плавалъ на судахъ эскадры, предназначавшейся для защиты Кронштадта, слѣдовательно, еще служилъ на большой эскадрѣ парусныхъ кораблей, созданныхъ въ царствованіе Императора Николая Павловича. Будучи гардемариномъ, на винтовой канонерской лодкѣ „Зарница", участвовалъ въ рекогносцировкѣ, произведенной отрядомъ подъ командой контръ-адмирала Мофета къ непріятельской союзной эскадрѣ, стоявшей въ виду Кронштадта. Въ мичмана произведенъ 14 мая 1856 г. и до штабъ-офицерскаго чина сдѣлалъ много плаваній въ здѣшнихъ водахъ, въ Бѣломъ морѣ и за границей, въ томъ числѣ съ 1859 до 1863 года непрерывно на фрегатахъ „Генералъ-Адмиралъ" и „Ослябя", сначала

на первомъ въ Средиземномъ морѣ для практики и у береговъ Сиріи во время возстанія друзовъ, а затѣмъ въ 1862 году, по производствѣ въ лейтенанты, на фрегатѣ „Ослябя", отправленномъ къ берегамъ Соединенныхъ Штатовъ въ составѣ эскадры контръ-адмирала Лесовскаго. Служба подъ командою такихъ командировъ, какъ Ив. Алек. Шестаковъ и Ив. Ив. Бутаковъ, была отличною школою для юнаго офицера и имѣла значительное вліяніе на дальнѣйшую его служебную карьеру. Съ 1872 г. четыре года командовалъ колеснымъ пароходомъ „Ильмень", состоявшимъ яхтою при адмиралѣ Григоріи Ивановичѣ Бутаковѣ въ составѣ практической эскадры, и въ августѣ 1874 г. имѣлъ несчастіе въ одномъ изъ узкихъ, почти ежедневно проходимыхъ имъ, шхерныхъ проходовъ наскочить на неизвѣстный дотолѣ, остроконечный камень, который пропоролъ днище парохода по длинѣ ,42 футъ. Такъ какъ пароходъ быстро наполнялся водою и могъ бы затонуть на глубинѣ, то командиръ, не растерявшись ни на минуту, направилъ пароходъ на песчаную отмель, гдѣ къ вечеру того же дня, съ помощію средствъ съ судовъ практической эскадры, вода была откачена и пробоина временно задѣлана настолько успѣшно, что „Ильмень" на другое утро, безъ посторонней помощи, прошелъ въ Петербургъ для исправленія на Мартоловомъ Эллингѣ. Судебное разслѣдованіе этого случая не только не нашло поводовъ къ обвиненію командира, но судъ выразилъ ему полное одобреніе за находчивость и распорядительность, спасшія судно отъ потопленія. Осенью 1875 г. капитанъ-лейтенантъ де-Ливронъ былъ назначенъ командиромъ строившагося клипера „Джигита", который подъ его непосредственнымъ наблюденіемъ вооруженъ и снабженъ отъ киля до клотика, и въ маѣ 1878 г. отправился въ кругосвѣтное плаваніе. Первоначальное назначеніе клипера было дождаться въ одномъ изъ океанскихъ портовъ результатовъ берлинскаго конгресса, чтобы, въ случаѣ разрыва и объявленія войны, идти въ крейсерство для уничтоженія коммерческихъ судовъ непріятеля. Въ концѣ іюля по распоряженію начальства клиперъ отправился въ Тихій океанъ, для соединенія съ плававшею тамъ эскадрою, подъ командою контръ-адмирала барона Штакельберга. Путь къ берегамъ Японіи былъ избранъ кругомъ береговъ южной Америки съ заходомъ въ Рio-Жанейро, Сандипойнтъ въ Магеллановомъ проливѣ, въ Лома, Вальпарайзо и Сандвичевы острова. Въ 1880 году эскадра Тихаго океана, увеличенная вновь прибывшими изъ Россіи судами, поступила подъ команду вице-адмирала Лесовскаго для демонстративнаго вліянія на политику Китая. Весною 1881 года клиперъ „Джигита" отпущенъ обратно въ Европу и, зайдя по пути въ Батавію, на Сешельскіе острова, въ Аденъ, Суэцъ, Портъ Саидъ, Неаполь, Кадиксъ, Шербургъ и Копенгагенъ, прибылъ въ Кронштадтъ въ началѣ сентября 1881 года. Съ весны 1881 года капитанъ

2 ранга де-Ливронъ состоялъ два года членомъ кораблестроительнаго отдѣленія Морского техническаго комитета и въ то же время членомъ коммиссіи по пересмотру морского устава, при изданіи котораго былъ и дѣлопроизводителемъ, за что удостоился Высочайшаго благоволенія и награды въ 1000 рублей. Въ 1884 году назначенъ командиромъ только что проектированнаго тогда броненоснаго башеннаго крейсера „Адмиралъ Нахимовъ", совсѣмъ новаго у насъ типа, и тутъ ему оказалось возможнымъ примѣнить къ дѣлу свѣдѣнія, пріобрѣтенныя командиромъ при снаряженіи клипера „Джигита" и въ техническомъ комитетѣ. Пользуясь довѣріемъ тогдашняго управляющаго морскимъ м-вомъ Ив. Ал. Шестакова, командиръ „Нахимова" широко примѣнилъ на ввѣренномъ ему суднѣ всѣ послѣднія изобрѣтенія и усовершенствованія по снабженію судовъ и крейсеръ „Адмир. Нахимовъ", изготовленный къ осени 1887 г., представлялся Государю Императору въ Копенгагенѣ, выражая собою, какъ по вооруженію, такъ и по всѣмъ техническимъ частямъ снабженія, послѣднее слово искусства сооруженія военныхъ судовъ. Въ октябрѣ 1888 года капитанъ 1 ранга де-Ливронъ, командуя крейсеромъ „Адмиралъ Нахимовъ", отправился въ Тихій океанъ, кругомъ мыса Доброй Надежды, и въ китайскихъ водахъ вступилъ въ отряды вице-адмирала Шмидта, а въ февралѣ 1890 года, получивъ назначеніе командовать строившимся въ С.-Петербургѣ броненосцемъ „Наваринъ" и 2 флотскимъ экипажемъ, сдалъ командованіе и на пассажирскомъ пароходѣ возвратился въ Россію. Во время этого плаванія, въ іюлѣ 1887 г., крейсеръ „Адм. Нахимовъ", управляемый лично командиромъ, при входѣ въ бухту Новакъ, наскочилъ на каменья, никому до того времени неизвѣстные, и въ такомъ мѣстѣ, гдѣ на картахъ и по лоціямъ значилась глубина, съ избыткомъ достаточная для свободнаго прохода большихъ судовъ. Катастрофа эта, благодаря тихой погодѣ и пособіямъ, своевременно доставленнымъ изъ Владивостока, окончилась благополучно и безъ серьезныхъ аварій; послѣ выгрузки 1500 тоннъ артиллеріи, якорей, съ канатами всего рангоута и всего до 1800 тоннъ, крейсеръ былъ снятъ съ каменьевъ на третій день и черезъ мѣсяцъ подводная часть его была временно исправлена въ докѣ Іокоско. Дѣло это разсматривалось въ Кронштадтскомъ военно-морскомъ судѣ и не имѣло никакого вліянія на дальнѣйшую карьеру командира, привлеченнаго по закону къ отвѣтственности. 1 января 1891 г. произведенъ въ контръ-адмиралы, съ назначеніемъ младшимъ флагманомъ Балтійскаго флота, а осенью того же года назначенъ предсѣдателемъ коммиссіи морскихъ артиллерійскихъ опытовъ. Въ началѣ 1892 года, послѣ временнаго исполненія въ теченіе 4-хъ мѣсяцевъ, обязанности помощника начальника главнаго морского штаба, 10 янв. отправился въ Средиземное море для принятія въ командованіе отряда судовъ, съ порученіемъ

поздравить вступившаго на престолъ египетскаго хедива Абасса Хильми. Въ концѣ марта того же года, суда, составлявшія отрядъ, распущены, по назначенію; контръ-адмиралъ де-Ливронъ, проводивъ крейсеръ „Дмитрій Донской", посланный въ Батумъ за Е.И.В.Вел.Кн.Георгіемъ Александровичемъ, до Константинополя, имѣлъ честь представиться турецкому султану, возвратился въ Петербургъ къ своей прежней должности предсѣдателя коммиссіи и мор. артил. опытовъ. Весной 1894 года былъ командированъ во главѣ коммиссіи техниковъ за границу для изученія на лучшихъ бронепрокатныхъ заводахъ послѣдніе способы выдѣлки стальныхъ и гарвепрованыхъ плитъ и, по возвращеніи въ Россію, вступилъ въ командованіе учебно-артиллерійскимъ отрядомъ. 7 ноября 1894 г. назначенъ на штатное мѣсто главнаго инспектора морской артиллеріи. Въ 1895 г., имѣя порученіе произвести всестороннее испытаніе вновь выстроенныхъ и снаряженныхъ судовъ и опробовать механизмы, подлежащіе пріему въ казну отъ частныхъ заводовъ, имѣлъ свой флагъ на броненосномъ крейсерѣ „Рюрикъ" и имѣлъ счастье представить на Высочайшемъ смотрѣ. Въ февралѣ 1896 года назначенъ членомъ конференціи Николаевской морской академіи. Состояніе въ должности инспектора морской артиллеріи ознаменовалось полнымъ вооруженіемъ артиллеріею крейсера „Рюрикъ" и перевооруженіемъ въ теченіе нѣсколькихъ мѣсяцевъ крейсера „Дмитрій Донской", и оба судна ушли осенью 1895 г. въ дальнее плаваніе, вооруженныя исключительно новою скорострѣльною артиллеріей 6-дюймоваго 120 мм. калибра. Преимущества, пріобрѣтаемыя знаніемъ иностранныхъ языковъ: Франціи, Англіи, нѣмецкаго и шведскаго, сказались въ служебной карьерѣ де-Ливрона весьма рельефно, во всѣхъ разнообразныхъ служебныхъ положеніяхъ. Въ 1897 г. назначенъ командиромъ СПб. порта. Переводныя, компиляціонныя и нѣкоторыя оригинальныя статьи его были помѣщаемы въ шестидесятыхъ годахъ въ „Морскомъ Сборникѣ" и „Кронштадтскомъ Вѣстникѣ", не считая переводовъ отдѣльныхъ брошюръ и книгъ. Имѣетъ орденъ св. Анны 1 ст.

Платонъ Юрьевичъ Лисянскій,

Адмиралъ,

ЧЛЕНЪ АДМИРАЛТЕЙСТВЪ-СОВѢТА.

Изъ дворянъ СПб. губерніи. Родился 24 іюля 1820 года. Образованіе получилъ въ Морскомъ кадетскомъ корпусѣ и 23 декабря 1836 г. произведенъ въ мичманы. Въ 1844 г. участвовалъ въ дѣлахъ противъ горцевъ. Въ 1846 г. назначенъ адъютантомъ къ начальнику штаба Черноморскаго флота и портовъ, а спустя 3 года—командиромъ яхты „Стрѣла". Въ 1850 году командированъ изъ Николаева въ Англію для заказа двухъ желѣзныхъ буксиръ-пароходовъ для Дунайской гребной флотиліи и наблюденія за отдѣлкою ихъ, а равно и собранія на мѣстѣ точныхъ свѣдѣній, какъ объ устройствѣ, такъ и снабженіи ихъ и управленіи ими. Въ 1851 г. назначенъ командиромъ шхуны „Опытъ" съ переводомъ въ 36 флотскій экипажъ. Въ томъ же году назначенъ старшимъ адъютантомъ штаба Черноморскаго флота и портовъ. 29 марта 1853 года поступилъ чиновникомъ особыхъ порученій при попечителѣ Московскаго учебнаго округа, съ переименованіемъ въ коллежскіе ассесоры, а 27 мая того же года переведенъ прежнимъ чиномъ капитанъ-лейтенанта во флотъ, съ назначеніемъ адъютантомъ къ Его Императорскому Высочеству Великому Князю Константину Николаевичу. Въ томъ же году отправился на пароходъ-фрегатъ „Камчатка" для сопровожденія Его Королевскаго Высочества Великаго Герцога Ольденбургскаго

съ супругою въ Штеттинъ и на пароходѣ-фрегатѣ „Храбрый" для провода судовъ 2-й бригады 3-й флотской дивизіи изъ Ревеля въ Свеаборгъ и размѣщенія судовъ въ гавани, а экипажа въ казармы. Въ 1854 году назначенъ членомъ пароходнаго комитета и ему поручено наблюденіе по технической части при построеніи 20 винтовыхъ канонерскихъ лодокъ, въ слѣдующемъ году поручено техническое наблюденіе при постройкѣ 35 такихъ же лодокъ. Въ томъ же году назначенъ начальникомъ штаба при начальникѣ 2-го отряда винтовыхъ канонерскихъ лодокъ. Въ 1856 г. командированъ во Францію для постройки фрегата и корвета. Въ 1860 году назначенъ членомъ комитетовъ: морского ученаго и кораблестроительнаго техническаго, съ оставленіемъ въ прежней должности адъютанта. Въ 1861 г. произведенъ за отличіе по службѣ въ контръ-адмиралы и по порученію Его Высочества генералъ-адмирала назначенъ директоромъ Русскаго общества пароходства и торговли отъ морского вѣдомства. Въ 1863 г. назначенъ наблюдать за постройкою подводной лодки Александровскаго. Въ слѣдующемъ году назначенъ въ технический комитетъ главнаго инженернаго управленія для принятія участія въ совѣщаніи по вопросу о подводномъ плаваніи. Въ 1868 г. назначенъ членомъ кораблестроительнаго отдѣленія морского технического комитета. Въ 1869 г. ему поручено устройство морского отдѣла на Всероссійской выставкѣ. Много разъ былъ командированъ за границу и въ разные пункты Россіи по дѣламъ Русскаго общества пароходства и торговли. Въ 1874 г. произведенъ въ вице-адмиралы. Въ 1875 году назначенъ въ коммиссію для разсмотрѣнія закона объ авраріяхъ. Въ 1881 г. назначенъ членомъ Адмиралтействъ-Совѣта. Въ 1890 г. назначенъ дѣйствительнымъ членомъ совѣта Императорскаго человѣколюбиваго общества, съ оставленіемъ въ прочихъ должностяхъ и званіяхъ. Въ 1892 г. произведенъ въ адмиралы, съ оставленіемъ въ занимаемой должности. Имѣетъ бриллліантовые знаки орд. св. Александра Невскаго.

Павелъ Львовичъ Лобко,

Генеральнаго Штаба Генералъ-Лейтенантъ.

НАЧАЛЬНИКЪ КАНЦЕЛЯРІИ ВОЕННАГО МИНИСТЕРСТВА, ЗАСЛУЖЕННЫЙ ПРОФЕССОРЪ, ПОЧЕТНЫЙ ЧЛЕНЪ НИКОЛАЕВСКОЙ АКАДЕМІИ ГЕНЕРАЛЬНАГО ШТАБА.

Происходитъ изъ потомственныхъ дворянъ Самарской губерніи. Родился 1 іюня 1838 г. Воспитывался въ 1-мъ Московскомъ кадетскомъ корпусѣ. Окончилъ курсъ въ 1861 г. въ Николаевской академіи генеральнаго штаба по первому разряду и награжденъ серебряною медалью, съ помѣщеніемъ имени его на мраморной доскѣ. Служба его начинается съ 16 іюня 1856 г., когда онъ, по выпускѣ изъ кадетскаго корпуса прапорщикомъ, назначенъ л.-гв. въ Литовскій полкъ, съ прикомандированіемъ къ Михайловской артиллерійской академіи; затѣмъ 2 мая 1859 г. прикомандированъ къ штабу отдѣльнаго гвардейскаго корпуса для приготовленія къ поступленію въ Николаевскую академію генеральнаго штаба, въ которую поступилъ въ томъ же 1859 г. Произведенъ въ подпоручики 23 апр. 1861 г. По окончаніи двухлѣтняго курса, отчисленъ отъ академіи и отправленъ въ бывшій д-тъ генеральнаго штаба 12 декабря 1861 г. За отличные успѣхи въ наукахъ, независимо наградъ, полученныхъ при выпускѣ, произведенъ въ поручики 25 декабря 1861 г. Назначенъ въ помощь профессору военной администраціи для практическихъ занятій 14 января 1862 г. Съ этого времени начинается

его учебная и ученая дѣятельность: будучи еще въ чинѣ капит., зачисленъ на должность адъюнкта-профессора военной администраціи въ Николаевской академіи генеральнаго штаба 5 іюня 1867 г.; назначенъ профессоромъ воен. администраціи въ той же академіи (въ чинѣ подполковника) 3 ноября 1870 г.; утвержденъ въ званіи заслуженнаго профессора (въ чинѣ генералъ-маіора) 15 апрѣля 1883 г.; сохраняя это званіе, назначенъ почетнымъ членомъ конференціи Николаевской академіи генеральнаго штаба (въ чинѣ генералъ-лейтенанта) 16 мая 1891 г., а затѣмъ почетнымъ членомъ самой академіи 27 января 1894 г. Рядомъ съ этой дѣятельностью, онъ послѣдовательно проходилъ разныя административныя должности: оставшись при академіи въ помощь проф. военной администраціи, былъ переведенъ въ гвардейскій генеральный штабъ 19 февраля 1863 г. и исполнялъ обязанности старшаго адъютанта; назначенъ помощникомъ дѣлопроизводителя старшаго оклада канц. воен. м-ва 16 мая 1867 г., съ оставленіемъ по генеральному штабу, незадолго передъ тѣмъ слившемуся съ гвардейскимъ генеральнымъ штабомъ; въ той же канцеляріи дѣлопроизводит. 5 іюня 1868 г. Послѣ кратковремен. перерыва службы въ канцеляріи, когда ему съ 19 февраля 1881 г. было поручено управлять дѣлами военно-ученаго комитета главнаго штаба, онъ вновь вернулся въ канцелярію и назначенъ на должность помощн. начальн. оной съ 18 августа 1881 г., а затѣмъ начальникомъ съ 4 января 1884 г., каковой постъ занимаетъ до настоящаго времени и руководитъ дѣлами, поступающими изъ всѣхъ главныхъ управленій военнаго вѣдомства на разсмотрѣніе утвержденіе воен. совѣта. Въ своей ученой дѣятельности и въ литературѣ онъ пріобрѣлъ обширную извѣстность курсомъ военной администраціи, который онъ читалъ въ академіи и по которому многія поколѣнія молодыхъ офицеровъ подготовлялись къ дальнѣйшей служебной дѣятельности; къ сожалѣнію, этотъ курсъ, распространявшійся въ рукописи, не былъ изданъ въ полномъ объемѣ. Въ печати имѣются его „Записки военной администраціи", приспособленныя къ курсу юнкерскихъ училищъ, появившіяся впервые въ 1867 г. и съ того времени выдержавшія 12 изданій. Объ этомъ трудѣ Государь Императоръ Александръ Александровичъ соизволилъ отозваться съ похвалою Въ 1887 г. онъ удостоился высокаго счастія преподавать военную администрацію Наслѣднику Цесаревичу, нынѣ благополучно царствующему Государю Императору. Какъ знатокъ военнаго законодательства и военной администраціи, онъ былъ назначаемъ членомъ во многія коммиссіи: по переустройству высшаго военнаго управленія (въ 1881 г.), по пересмотру законоположенія о казенныхъ заготовленіяхъ и поставкахъ (въ 1886 г.), по пересмотру полож. о полевомъ управл. войскъ (въ 1887 г.), по перевооруженію арміи (въ 1889 г.); наконецъ, съ недавняго времени состоитъ членомъ Высочайше учрежденной при Государственомъ Совѣтѣ

коммисіи для пересмотра устава о службѣ гражданской. Кромѣ всего этого, былъ назначенъ въ 1882 г. отвѣтственнымъ редакторомъ законодательныхъ работъ по пересмотру положенія о полевомъ управленіи войскъ въ военное время. За свои работы удостоенъ Высочайшихъ благоволеній и благодарностей. Имѣетъ орденъ св. Александра Невскаго и нѣсколько иностранныхъ, а также золотое оружіе за участіе въ кампаніи 1876—77 гг.

Николай Николаевичъ Ломенъ I-й,

Свиты Его Величества Контръ-Адмиралъ, Флагъ-капитанъ Его Императорскаго Величества,

ЧЛЕНЪ КОММИССІИ ПРИ БИБЛІОТЕКѢ МОРСКОГО М-ВА ПО ВОЕННО-МОРСКОМУ ДѢЛУ.

Изъ дворянъ СПб. губ. Родился 28 мая 1843 г. Образованіе получилъ въ Морскомъ кадетскомъ корпусѣ и 18 іюля 1864 г. произведенъ въ мичманы; въ 1868 г. назначенъ командиромъ 9 роты команды корвета „Боярынъ", въ 1878 году—старшимъ офицеромъ монитора „Вѣщунъ", въ 1876 году—старшимъ офицеромъ корвета „Воевода"; въ томъ же году командированъ для сопровожденія шлюпокъ въ дѣйствующую армію на Дунай. Здѣсь участвовалъ 20 апрѣля при устройствѣ миннаго заграждения у г. Рени, 22 апрѣля при бомбардированіи г. Рени турецкимъ монитором, 2 -3 іюня—изслѣдовалъ подъ огнемъ турецкихъ батарей устье р. Ольты, не минировано-ли оно, и убѣдился въ томъ, что минныхъ заграждений нѣтъ; съ 1 іюля по 1 сентября былъ начальникомъ передоваго поста и минныхъ заграждений у селъ Комаско и Мечка и др. За отличіе при сплавѣ мостовыхъ принадлежностей изъ Слатина къ мѣсту переправы черезъ Дунай у Систова 15—17 іюля награжденъ орденомъ св. Владиміра 4 ст. съ мечами и бантомъ. За эту же кампанію награжденъ орденомъ св. Станислава 2 ст. съ мечами. Командовавъ годъ монитором „Систово", назначенъ въ 1879 г.

старшимъ офицеромъ корвета „Боярин“, въ 1880 г.—старшимъ офицеромъ клипера „Крейсеръ“, въ 1882 г.—старшимъ офицеромъ фрегата „Владиміръ Мономахъ“, въ 1884 г.—командиромъ клипера „Пластунъ“, въ 1887 г.—командиромъ фрегата „Память Азова“, въ 1888 г.—командующимъ фрегата „Генералъ-Адмиралъ“ на кампаніи съ Вел. Кн. Георгіемъ Александровичемъ, въ 1889 г.—командиромъ этого фрегата, въ 1890 г.—командиромъ фрегата „Память Азова“. На этомъ фрегатѣ совершилъ кругосвѣтное плаваніе Государь Императоръ, тогда еще Наслѣдникъ Цесаревичъ. Въ 1892 году назначенъ членомъ коммиссіи при библіотекѣ морского министерства, по военно-морскому дѣлу, а затѣмъ завѣдывающ. военно-морскимъ ученымъ отдѣломъ главнаго морского штаба, въ 1893 г. — флигель-адъютантомъ и флагъ-капитаномъ Его Имп. Величества. Имѣетъ орденъ св. Станислава 1 ст., французскій—Почетнаго Легіона Команд. Крестъ, прусскій—Короны 1 ст., датскій—Данеброга Команд. Крестъ 1 класса.

Николай Алексѣевичъ Любимовъ,

Тайный Совѣтникъ,

ЧЛЕНЪ СОВѢТА МИНИСТРА НАРОДНАГО ПРОСВѢЩЕНІЯ,
ЗАСЛУЖЕННЫЙ ОРДИНАРНЫЙ ПРОФЕССОРЪ.

Родился въ 1829 г. По окончаніи курса наукъ въ 1851 г. въ Императорскомъ Москов. университетѣ по естествен. отдѣленію физико-математическаго факультета со степенью кандидата, въ слѣдующемъ году поступилъ въ службу старшимъ учителемъ естественныхъ наукъ въ Московскую 4-ю гимназію, черезъ 2 года перемѣщенъ и. д. адъюнкта Императорскаго Московскаго университета по каѳедрѣ физики и физической географіи. Въ 1855 г. утвержденъ секретаремъ физико-математическаго факультета. Въ 1856 году удостоенъ степени магистра и утвержденъ въ званіи адъюнкта по занимаемой имъ каѳедрѣ. Въ слѣдующемъ году командированъ съ ученой цѣлью въ Германію, Швейцарію, Францію и Англію на 2 года. Преимущественно работалъ въ лабораторіи Реньо, помогая въ опытахъ надъ скрытою теплотою, о чемъ Реньо упоминаетъ въ своемъ сочиненіи. Въ 1859 г. назначенъ экстраординарнымъ профессоромъ по той же каѳедрѣ и опредѣленъ, кромѣ того, преподавателемъ общей и прикладной физики въ ремесленномъ учебномъ заведеніи. Въ 1860 г. назначенъ также преподавателемъ въ Московскую практическую академію коммерческихъ наукъ. Въ 1862 г. командированъ за границу для обозрѣнія Лондонской всемірной

выставки. Въ 1864 г. утвержденъ кандидатомъ къ судьямъ университетскаго суда. Въ слѣдующемъ году удостоенъ, послѣ публичной защиты диссертаціи „О Дальтоновомъ законѣ и количествѣ пара въ воздухѣ", степени доктора физики. Въ томъ же году утвержденъ ординар. профессоромъ по занимаемой имъ каѳедрѣ. Въ 1867 г. утвержденъ судьею университетскаго суда. Въ 1877 г. назначенъ членомъ коммиссіи для пересмотра университетскаго устава. Въ 1878 г. утвержденъ въ званіи заслуженнаго профессора. Въ 1882 г. назначенъ членомъ совѣта министра народнаго просвѣщенія. Въ 1884 г. ему поручено участвовать въ трудахъ особаго отдѣленія ученаго комитета министерства народнаго просвѣщенія по техническому и профессіональному образованію. Въ 1886 г. назначенъ членомъ отъ министерства народнаго просвѣщенія въ попечительный комитетъ клиническаго института Великой Княгини Елены Павловны. Въ 1888 г. командированъ по дѣламъ службы въ разныя губерніи Россіи. Въ 1891 г. ему объявлено Высочайшее благоволеніе за особые труды въ коммиссіи по пересмотру плановъ и программъ преподаванія въ мужскихъ гимназіяхъ и прогимназіяхъ м-ва народнаго просвѣщенія. Въ чинѣ тайнаго совѣтника состоитъ съ 1886 года. Авторъ многихъ трудовъ по естественнымъ наукамъ. Кромѣ двухъ диссертацій и „Начальной физики", помѣстилъ много спеціальныхъ монографій въ иностранныхъ научныхъ журналахъ, читалъ лекціи о сохраненіи энергіи и о трудахъ Фарадея, написалъ книгу о трудахъ Ломоносова по физикѣ, сочиненіе „Изъ книги иллюзій, чудесъ, тайнъ, открытій", трактатъ „Философіи Декарта", множество научныхъ статей въ „Русскомъ Вѣстникѣ", „Трудахъ съѣздовъ естествоиспытателей" и пр. Его перу принадлежатъ также сочиненія „Противъ теченія", „М. Н. Катковъ и его историческая заслуга" и др. Н. А. принималъ дѣятельное участіе въ изданіи „Московскихъ Вѣдомостей" и долгое время стоялъ во главѣ редакціи „Русскаго Вѣстника". Имѣетъ орденъ св. Владиміра 2 ст.

Степанъ Іосифовичъ Макаровъ I-й,

Вице-Адмиралъ,

и. д. старшаго флагмана 1 флотской дивизіи.

Изъ дворянъ Херсонской губ. Родился въ Николаевѣ 27 дек. 1848 г. Образованіе получилъ въ Морскомъ училищѣ на Амурѣ и 24 мая 1869 г. произведенъ въ мичманы. Въ томъ же году назначенъ ревизоромъ на фрегатъ „Князь Пожарскій", а въ слѣдующемъ—ревизоромъ на винтовую лодку „Туйгузъ". Въ 1872 г. назначенъ въ распоряженіе генералъ-адъютанта вице-адмирала Попова, съ прикомандированіемъ къ 8 флотскому экипажу. Въ 1877 году объявлено именное Высочайшее благоволеніе за отважную попытку ночной минной атаки противъ турецкихъ судовъ на Батумскомъ рейдѣ. Въ томъ же году награжденъ: орденомъ св. Владиміра 4 степ. съ мечами и бантомъ за отличіе, при атакѣ турецкаго броненосца на Сухумскомъ рейдѣ въ ночь на 29 мая 1877 года; золотою саблею съ надписью „за храбрость" за отличную распорядительность (въ должности командира парохода „Константинъ") у Гагры, куда онъ прибылъ во время сильной канонады броненосца, увлекъ его за собою и тѣмъ содѣйствовалъ одержанію блистательной побѣды нашимъ сухумскимъ отрядомъ при форсированіи неприступныхъ высотъ у Гагринскихъ проходовъ; орденомъ св. Георгія 4 ст. за оказанные подвиги храбрости при атакѣ минными катерами въ ночь на 12 августа 1877 года турецкаго броненосца въ Сухумѣ. Оказалъ также

отличіе при сжиганіи и потопленіи 9 коммерческихъ судовъ у входа въ Босфоръ и у мѣстечка Керемпе, а также при снабженіи провіантомъ Кавказскаго берега, за что и награжденъ производствомъ въ капитанъ-лейтенанты и въ томъ же году въ капитаны 2 ранга. Въ 1878 г. назначенъ флигель-адъютантомъ къ Его Императорскому Величеству. За труды по перевозкѣ войскъ изъ портовъ Мраморнаго моря у Бургаса въ Россію, въ томъ же году, награжденъ орденомъ св. Станислава 2 степ. Въ 1879 году назначенъ начальникомъ отряда миноносокъ, состоящихъ въ 3 и 4 флотск. экипажахъ. Въ 1881 г. награжденъ орденомъ св. Анны 2 ст. за труды во время Ахаль-Текинской экспедиціи. Въ томъ же году назначенъ командиромъ парохода „Тамань". Въ 1883 г. назначенъ флагъ-капитаномъ при командующемъ практическою шхерною эскадрою. Въ томъ же году командированъ по дѣламъ службы на Волгу и въ порта Чернаго и Каспійскаго морей. Въ декабрѣ этого года назначенъ представителемъ отъ морского вѣдомства въ образованную при министерствѣ финансовъ коммиссію для обсужденія вопроса о продленіи истекающихъ въ 1884 году 15-лѣтнихъ обязательствъ между правительствомъ и обществомъ „Кавказъ и Меркурій". Въ 1884 г. назначенъ флагъ-капитан. при командующемъ практическою эскадрою вице-адміралѣ Чихачевѣ. Въ томъ же году назначенъ членомъ въ коммиссію для разсмотрѣнія и окончательной выработки положенія о минныхъ классахъ, минномъ отрядѣ и минной командѣ. Въ 1885 году назначенъ командиромъ фрегата „Князь Пожарскій", съ оставленіемъ въ званіи флигель-адъютанта. Въ томъ же году назначенъ командиромъ корвета „Витязь". Въ 1890 г. произведенъ за отличіе по службѣ въ контръ-адмиралы, съ назначеніемъ младшимъ флагманомъ. Въ 1891 г. назначенъ исправляющимъ должность главнаго инспектора морской артиллеріи, а въ 1894 г. на настоящую должность. Имѣетъ орденъ св. Анны 1 ст.

Василій Владиміровичъ Максимовъ,

Дѣйствительный Статскій Совѣтникъ,

ДИРЕКТОРЪ ДЕПАРТАМЕНТА ЖЕЛѢЗНОДОРОЖНЫХЪ ДѢЛЪ.

Родился 19 октября 1850 года въ Черниговской губерніи. Поступивъ въ университетъ св. Владиміра въ Кіевѣ на юридическій факультетъ, М. въ 1875 г. окончилъ курсъ со степенью кандидата юридическихъ наукъ и въ качествѣ стипендіата министерства народнаго просвѣщенія опредѣленъ былъ на службу въ Костромское реальное училище преподавателемъ коммерческихъ наукъ. Вскорѣ, въ томъ же 1875 году, переведенъ былъ преподавателемъ тѣхъ же наукъ въ Кіевское реальное училище, гдѣ оставался до 1885 г. При этомъ съ 1876 года, параллельно своей преподавательской дѣятельности, М. удѣлилъ много времени занятіямъ въ Кіевскомъ частномъ коммерческомъ банкѣ. Здѣсь кругозору молодого кандидата впервые открылся обширный міръ практической торгово-промышл. жизни одного изъ оживленнѣйшихъ районовъ Россіи, съ его своеобразными особенностями, обусловливаемыми характеромъ разношерстной и разноплеменной толпы мѣстныхъ дѣльцовъ. Когда въ 1885 году при управленіи юго-западныхъ дорогъ образовывался новый отдѣлъ по завѣдыванію коммиссіонно-ссудной операціей этихъ дорогъ, мѣсто начальника этого отдѣла было предложено М. и, занявъ это мѣсто, онъ окончательно оста-

вилъ преподавательскую дѣятельность. Въ 1889 году управляющій юго-западныхъ дорогъ, нынѣ министръ финансовъ и статсъ-секретарь, С. Ю. Витте призванъ былъ къ организаціи новыхъ тарифныхъ учрежденій въ составѣ министерства финансовъ и назначенъ былъ директоромъ новаго департамента (желѣзнодорожныхъ дѣлъ) и предсѣдателемъ тарифнаго комитета; однимъ изъ членовъ этого комитета былъ имъ приглашенъ М., который съ того времени и сталъ ближайшимъ сотрудникомъ этого выдающагося государственнаго дѣятеля. Вскорѣ М. былъ назначенъ замѣстителемъ члена совѣтовъ по желѣзнодорожнымъ и тарифнымъ дѣламъ. Въ 1890 г. онъ былъ назначенъ, съ оставленіемъ въ занимаемыхъ должностяхъ, директоромъ отъ правительства въ правленіи Привислянской желѣзной дороги. Въ февралѣ 1892 г., когда С. Ю. Витте былъ назначенъ управляющимъ министерствомъ путей сообщенія, М. поручено было временное исполненіе обязанностей директора департамента желѣзнодорожныхъ дѣлъ и предсѣдателя тарифнаго комитета, а съ 20-го сентября того же года онъ утвержденъ былъ въ этихъ должностяхъ. Съ этого времени значеніе М. на поприщѣ государственной дѣятельности становится съ каждымъ годомъ все замѣтнѣе. На его долю выпала трудная задача—продолжать начатое С. Ю. Витте дѣло упорядоченія тарифовъ русскихъ желѣзныхъ дорогъ, и онъ блестяще справился съ этой задачей. За пять лѣтъ, въ теченіе которыхъ онъ стоитъ во главѣ департамента, сдѣланы капитальныя измѣненія въ системѣ тарифовъ, о громадномъ значеніи которыхъ можетъ дать нѣкоторое понятіе слѣдующій перечень ихъ: изданъ общій тарифъ, обнимающій собою всѣ перевозки не-массовыхъ грузовъ по сѣти русскихъ желѣзныхъ дорогъ въ мѣстномъ и прямомъ сообщеніяхъ; пересмотрѣны дважды (въ 1893 и 1896 гг.) тарифы на перевозку хлѣбныхъ грузовъ; пересмотрѣны тарифы и изданы отдѣльные своды ихъ — для перевозки важнѣйшихъ массовыхъ грузовъ, какъ напримѣръ, желѣзо, каменный уголь, керосинъ, нефть, сахаръ и т. п.; пересмотрѣнъ общій пассажирскій тарифъ, который дѣйствовалъ съ самаго открытія желѣзныхъ дорогъ въ Россіи, и по новому тарифу плата за проѣздъ понижена для большихъ разстояній на 50—70%. Всѣ эти работы производились подъ непосредственнымъ руководствомъ М., который не только руководилъ занятіями тарифнаго комитета, но самъ предсѣдательствовалъ и во всѣхъ предварительныхъ совѣщаніяхъ. Съ другой стороны, его необыкновенной энергіи и превосходному знанію дѣла казна обязана тѣмъ, что въ теченіе послѣднихъ лѣтъ произведенъ былъ выкупъ многихъ желѣзныхъ дорогъ на самыхъ выгодныхъ для казны условіяхъ, и вмѣстѣ съ тѣмъ уставы другихъ частныхъ дорогъ преобразованы были такимъ образомъ, что казна получаетъ весьма значительную долю въ ихъ прибыляхъ. Кромѣ того, подъ его непосредственнымъ

руководствомъ производится расширеніе нашей рельсовой сѣти приблизительно на 2.000 верстъ ежегодно, такъ какъ именно подъ его предсѣдательствомъ образована въ 1894 году коммиссія изъ представителей разныхъ правительственныхъ вѣдомствъ для разсмотрѣнія проектовъ новыхъ желѣзныхъ дорогъ. М. имѣетъ орденъ св. Станислава 1 ст., германскій—Краснаго Орла 2 ст.

Филиппъ Емельяновичъ Максименко,

Инженеръ Путей Сообщенія, Дѣйствительный Статскій Совѣтникъ,

ДИРЕКТОРЪ МОСКОВС. ВЫСШАГО ИНЖЕНЕР. УЧИЛИЩА.

Родился въ 1852 году. Окончивъ курсъ въ 1874 году въ институтѣ инженеровъ путей сообщенія Императора Александра I, вступилъ въ службу сверхштатнымъ инженеромъ по министерству путей сообщенія. Въ 1876 году назначенъ репетиторомъ института, а въ 1884 году — экстраординарнымъ профессоромъ по каѳедрѣ строительной механики. Въ слѣдующемъ году избранъ и утвержденъ конференцъ-секретаремъ, съ оставленіемъ въ занимаемой должности. Оставаясь профессоромъ, назначенъ въ 1886 г. членомъ учебнаго комитета министерства путей сообщенія; въ 1889 г.—ординарнымъ профессоромъ. Съ 1890 г. состоялъ, кромѣ того, въ должности секретаря совѣта, до 1893 г., когда былъ назначенъ инспекторомъ института, съ оставленіемъ ординарнымъ профессоромъ. Въ настоящей должности состоитъ съ 1896 г. Имѣетъ орденъ св. Анны 2 ст.

Николай Николаевичъ Мадаховъ,

Генералъ-Лейтенантъ.

КОМАНДИРЪ ГРЕНАДЕРСКАГО КОРПУСА.

Родился въ 1827 г. Воспитывался въ школѣ гвардейск. подпрапорщиковъ и кавалерійскихъ юнкеровъ (нынѣ Николаевское кавалерійское училище) и произведенъ въ офицеры въ 1846 г. лейбъ-гвардіи въ Егерскій полкъ. Въ 1849 г., въ чинѣ подпоручика, участвовалъ съ полкомъ въ походѣ къ западной границѣ во время Венгерской кампаніи. Въ 1855 г. былъ командированъ въ С.-Петербургскій университетъ для ознакомленія студентовъ со строевою службою, на случай желанія ихъ поступить на службу въ войска, во время Крымской войны. Въ 1863 г. произведенъ въ полковники, съ утвержденіемъ въ должности командира роты гвардейскихъ подпрапорщиковъ. Въ 1864 г. назначенъ начальникомъ вновь формируемаго Виленскаго пѣх. юнкерскаго училища. Въ 1871 г. произведенъ въ ген.-маіоры, съ прикомандированіемъ къ 26-й пѣхотной дивизіи, а вскорѣ затѣмъ былъ назначенъ помощникомъ начальника 14-й пѣх. дивизіи. Въ 1874 году назначенъ командиромъ 1-й бригады 26 пѣх. дивизіи; съ этою дивизіею онъ участвовалъ въ послѣдней Турецкой кампаніи. 2-го сентября 1877 г. отрядъ, въ составѣ 101 пѣхотн. Пермскаго полка, двухъ эскадроновъ Лубенскихъ гусаръ и двухъ батарей 26-й артиллер. бригады, подъ общею командою генер.-маіора Малахова, пройдя чрезвычайно труднымъ ущельемъ къ д. Осиково (въ районѣ Рущукскаго

отряда), внезапною и энергичною атакою взялъ укрѣпленную позицію. 9-го сентября 1877 г. ген.-маіоръ Малаховъ отличился въ бою подъ Церковною (Чаирціой), за что и былъ награжденъ золотымъ оружіемъ. 22-го ноября того же года сбилъ турокъ съ высотъ сильно укрѣпленной позиціи и занялъ дер. Златарицу. Въ 1879 г. былъ назначенъ командующимъ 26-й пѣхотной дивизіею, и въ 1881 г. произведенъ въ ген.-лейтенанты и утвержденъ въ должности. Въ 1888 г. назначенъ начальникомъ 1-й гвард. пѣх. дивизіи, а въ 1889 г.—командиромъ гренадерскаго корпуса. Числится по гвардейской пѣхотѣ и въ спискахъ 101 пѣх. Пермскаго полка. Участвовалъ въ кампаніяхъ 1849 и 1877—78 гг. Имѣетъ ордена: св. Станислава 1-й ст. съ мечами (1878 г.); св. Анны 1-й ст. съ мечами (1878 г.) и бриллантовые знаки ордена св. Александра Невскаго (1896 г.), а кромѣ того, золотое оружіе (1878 г.).

Болеславъ Ѳомичъ Малешевскій,

Дѣйствительный Статскій Совѣтникъ,

ДИРЕКТОРЪ ОСОБЕННОЙ КАНЦЕЛЯРІИ ПО КРЕДИТНОЙ ЧАСТИ МИНИСТЕРСТВА ФИНАНСОВЪ.

Изъ дворянъ Гродненской губ. Родился 6 декабря 1844 г. Окончивъ курсъ въ Александровскомъ кадетскомъ корпусѣ, поступилъ въ бывшую Варшавскую главную школу и, по окончаніи здѣсь курса, удостоенъ въ 1868 г. степени магистра физико-математическихъ наукъ за диссертацію „О гармоническихъ и ангармоническихъ соотношеніяхъ и ихъ приложеніяхъ". До 1892 г. М. находился на частной службѣ, а въ этомъ году назначенъ членомъ ученаго комитета министерства финансовъ. Съ 1894 г.—директоръ особенной канцеляріи по кредитной части. М. принятъ рядъ мѣръ къ упорядоченію нашего банковаго дѣла, въ числѣ ихъ видное мѣсто занимаютъ мѣры противъ чрезмѣрной биржевой игры. Имѣетъ орденъ св. Владимира 4 ст. и китайскій орденъ Двойнаго Дракона 2 ст. 1 класса.

Сергѣй Сергѣевичъ Манухинъ,

Дѣйствительный Статскій Совѣтникъ,

ДИРЕКТОРЪ ПЕРВАГО Д-ТА МИНИСТЕРСТВА ЮСТИЦІИ.

Родился 27 сентября 1858 г. Окончивъ курсъ въ СПб. университетѣ по юридическому факультету со степенью кандидата правъ, вступилъ въ службу 20 января 1879 года въ министерство юстиціи кандидатомъ на судебныя должности при прокурорѣ СПб. окружнаго суда; въ 1879 году назначенъ секретаремъ при прокурорѣ Орловскаго окружнаго суда; въ 1880 году причисленъ къ м-ву и командированъ для занятій въ законодательное отдѣленіе д-та; въ 1881 г. назначенъ завѣдывающимъ библіотекою д-та министерства; въ 1882 г.—столоначальникомъ, а въ 1884 г.—директоромъ д-та. Въ 1886 г. М. назначенъ чиновникомъ особыхъ порученій VI класса при д-тѣ, затѣмъ и. обяз. помощ. управляющаго законодат. отдѣл. д-та министерства и состоящимъ за оберъ-прокурорскимъ столомъ въ 1 д-тѣ Правительствующаго Сената; въ 1888 г.—и. д. юрисконсульта консультаціи, при министерствѣ юстиціи учрежденной, при чемъ на него возложено управленіе законодательнымъ отдѣленіемъ д-та; въ 1890 г.—товарищемъ оберъ-прокурора уголовнаго кассаціоннаго д-та Сената, а затѣмъ и. д. вице-директора 1 д-та. Въ 1891 г. М. назначенъ въ составъ особаго совѣщанія при 1 д-тѣ для обсужденія нѣкоторыхъ вопросовъ объ измѣненіи дѣйствующихъ постановленій о судебныхъ издержкахъ по уголовнымъ и

граждан. дѣламъ; въ 1892 г. командированъ, съ Высочайшаго соизволенія, въ Брюссель, въ качествѣ представителя м-ва на конгрессѣ криминальной антропологіи; въ томъ же году состоялъ представителемъ м-ва въ коммиссіи для разработки законоположеній о взаимныхъ отношеніяхъ между горнопромышленными и желѣзнодорожными предпріятіями. Въ 1893 г. назначенъ старшимъ юрисконсультомъ консультаціи и участвовалъ въ особомъ совѣщаніи для обсужденія вопроса о пересмотрѣ дѣйствующихъ постановленій устава гражданскаго судопроизводства объ исполненіи судебныхъ рѣшеній; въ томъ же году командированъ въ Гагу, въ качествѣ представителя м-ва юстиціи, на международную конференцію для обсужденія вопросовъ частнаго международнаго права. Въ 1894 г. М. былъ представителемъ м-ва юстиціи въ образованной при комитетѣ Сибирской ж. д. подготовительной коммиссіи для обсужденія основаній надѣленія нѣкоторыхъ воинскихъ чиновъ земельными участками въ районѣ строющейся Сибирской ж. д.; въ томъ же году М. поручено ближайшее завѣдываніе и руководительство дѣлопроизводствомъ въ Высочайше учрежденной при м-вѣ юстиціи особой коммиссіи для пересмотра законоположеній по судебной части. Съ 1895 г.— директоръ 1 д-та министерства юстиціи. Имѣетъ орденъ св. Владиміра 3 ст.

Николай Николаевичъ Масловъ,

Генералъ-Лейтенантъ,

ГЛАВНЫЙ ВОЕННЫЙ ПРОКУРОРЪ И НАЧАЛЬНИКЪ ГЛАВН. ВОЕННО-СУДНАГО УПРАВЛЕНІЯ.

Изъ дворянъ Тверской губерніи. Родился въ 1846 г. Воспитывался въ 1-мъ кадетскомъ корп. и окончилъ по первому разряду, съ наименованіемъ „отличнѣйшаго", курсъ въ военно-юридической акад. Въ службу вступилъ въ 1863 г. юнкеромъ во 2-е военно-константиновское училище. Въ слѣдующемъ году произведенъ въ подпоручики съ опредѣленіемъ въ 94 пѣх. Енисейскій полкъ. Въ 1868 г. назначенъ старшимъ адъютантомъ въ штабъ 24 пѣх. пѣхотной дивизіи по хозяйствен. части. Въ 1873 г. назначенъ помощникомъ военнаго прокурора Петербургскаго военно-окружнаго суда, съ переводомъ въ военно-судебное вѣдомство капитаномъ. Въ 1881 г. назначенъ военнымъ судьею Петербургскаго военно-окружнаго суда, а въ слѣдующемъ году—военнымъ прокуроромъ того же суда. Въ настоящей должности состоитъ съ 1892 г. Въ 1895 г. произведенъ въ генералъ-лейтенанты. Имѣетъ орденъ св. Станислава 1 ст.

Николай Антоновичъ Махотинъ,

Генеральнаго Штаба Генералъ-отъ-Инфантеріи,

ГЛАВНЫЙ НАЧАЛЬНИКЪ ВОЕННО-УЧЕБНЫХЪ ЗАВЕДЕНІЙ.

Родился 4 декабря 1830 г. въ Нижнемъ-Новгородѣ. Отецъ его дворянинъ и помѣщикъ Нижегородской губерніи, генералъ-маіоръ Антонъ Ефимовичъ Махотинъ, принадлежалъ къ числу тѣхъ боевыхъ людей, которые участвовали въ постоянныхъ войнахъ начала текущаго столѣтія. Разсказы А. Е. сыну о боевыхъ подвигахъ нашихъ войскъ съ младенчества развили въ послѣднемъ желаніе слѣдовать примѣру отца, посвятивъ себя военной службѣ. Въ 1845 г. Н. А. былъ опредѣленъ въ школу гвардейскихъ подпрапорщиковъ и кавалерійскихъ юнкеровъ, въ которой прошелъ установленный 4-лѣтній курсъ и въ 1849 году былъ удостоенъ производства въ прапорщики л.-гв. Семеновскаго полка. Какъ выпущенный изъ школы первымъ ученикомъ по успѣхамъ въ наукахъ, онъ былъ награжденъ цѣннымъ подаркомъ, особымъ аттестатомъ и имя его занесено на мраморную доску въ залѣ школы. Желая продолжать свое военное образованіе, Н. А. въ 1851 году поступилъ въ Императ. военную академію (нынѣ -Николаевская генеральнаго штаба). Въ 1853 году, окончивъ курсъ въ академіи первымъ по наукамъ, Н. А. былъ награжденъ производствомъ въ чинъ поручика, серебряной медалью и имя его занесено на мраморную доску въ академіи. Немедленно по выпускѣ Н. А. былъ причисленъ къ генеральному штабу и назначенъ

на службу въ отдѣльный кавказскій корпусъ. Служба на Кавказѣ продолжалась до апрѣля 1857 года, при чемъ въ 1854 году онъ состоялъ въ составѣ войскъ, дѣйствовавшихъ противъ турокъ, сначала въ Кобулетск. санджакѣ, а потомъ, въ 1855 г., подъ Карсомъ и въ началѣ 1856 года—въ Мингреліи. 2 ноября 1854 г. Н. А. переведенъ былъ въ генеральный штабъ чиномъ штабсъ-капитана, а за штурмъ Карса 17 сентября 1877 г. удостоенъ былъ первой наградой за боевое отличіе—орденомъ Анны 4-й ст. съ надписью на шашкѣ „за храбрость". Получивъ, въ мартѣ 1856 г., назначеніе состоять при главнокомандовавшемъ отдѣльнымъ кавказскимъ корпусомъ, ген.-адъютантѣ Н. Н. Муравьевѣ, Н. А. сопровождалъ своего начальника въ его объѣздѣ бывшаго праваго фланга Кавказской линіи и земли Кубанскаго казачьяго войска, а затѣмъ, въ іюнѣ того же года, былъ отправленъ съ особымъ порученіемъ главнокомандующаго въ Одессу, къ главнокомандующ. 2-ю арміею, ген.-адъют. Лидерсу, и въ Николаевъ, къ завѣдывавшему морскою частью на Черномъ морѣ, вице-адмиралу Панфилову. По прибытіи на Кавказъ осенью 1856 года новаго намѣстника и главнокомандующаго кавказскою арміею, генералъ-адъютанта кн. Барятинскаго, Махотинъ былъ имъ назначенъ состоять при себѣ и въ декабрѣ 1856 г. былъ командированъ съ особымъ порученіемъ главнокомандующаго въ Петербургъ. Въ апрѣлѣ 1857 г. Н. А. былъ переведенъ штабсъ-капитаномъ въ гвард. генер. штабъ, и затѣмъ, служа въ Петербургѣ, послѣдовательно занималъ должности: съ мая 1851 года по ноябрь 1888—правителя дѣлъ комитета, Высочайше учрежденнаго для устройства военнаго и городскаго полицейскаго въ СПБ. телеграфа, затѣмъ, по апрѣль 1864 г.,—должность старшаго адъютанта гвардейскаго корпуснаго штаба, при чемъ, съ января 1833 г., на него же возложена была должность и правителя дѣлъ по училищамъ солдатскихъ дочерей войскъ гвардіи. По образованіи, въ 1864 г., военныхъ округовъ, Махотинъ былъ назначенъ штабъ-офицеромъ при Великомъ Князѣ Николаѣ Николаевичѣ Старшемъ, бывшемъ главнокомандующемъ гвардіи и Петербург. военнаго округа; въ іюлѣ 1865 г. Н. А. назначенъ помощникомъ начальника штаба войскъ гвардіи и Петербургскаго округа, а въ апрѣлѣ 1876 года назначенъ начальникомъ штаба Московскаго военнаго округа, при чемъ, въ апрѣлѣ 1877 года, на него же возложено было предсѣдательствованіе въ цензурномъ комитетѣ, для разсмотрѣнія и разрѣшенія къ печатанію въ издаваемыхъ въ Москвѣ повременныхъ изданіяхъ извѣстій, доставляемыхъ корреспондентами съ театра военныхъ дѣйствій въ Турціи; въ октябрѣ того же года онъ былъ назначенъ также предсѣдателемъ въ Московской эвакуаціон. комм., на которую возложено было распредѣленіе доставляемыхъ съ театра войны больныхъ и раненыхъ по лазаретамъ внутреннихъ губерній Имперіи; въ ноябрѣ 1876 г. ему было поручено сформировать 3-й ж.-дорожный

баталіонъ, а въ 1877 г.—1-й, 2-й и 4-й желѣзнодорожные баталіоны и четыре запасныхъ баталіона 1-й гренадерской дивизіи. Въ маѣ 1879 года Н. А. былъ назначенъ помощникомъ начальника главнаго штаба, а 4 іюня 1881 г. главнымъ начальникомъ военно-учебныхъ заведеній. Въ теченіе пятнадцатилѣтняго управленія этими заведеніями, въ нихъ произведена значительная реформа: бывшія военныя гимназіи переименованы въ кадетскіе корпуса, при чемъ корпусамъ дана организація, болѣе соотвѣтствующая ихъ назначенію, какъ заведеніямъ, воспитывающимъ своихъ питомцевъ для службы военной; бывшія военныя прогимназіи и воен.-учительск. семинаріи упразднены, военныя училища и нѣкоторые кадетскіе корпуса увеличены въ комплектѣ и учреждено нѣсколько кадетскихъ корпусовъ; изданы новыя положенія для Пажескаго Его Величества корпуса, для военныхъ училищъ и для кадетск. корп.; выработаны программы предметовъ, преподаваемыхъ въ военно-учебныхъ заведеніяхъ, а также инструкціи по воспитательной и хозяйственной частямъ этихъ заведеній, даны правила для внѣ-классныхъ занятій, по содержанію лазаретовъ и библіотекъ и для занятій въ лагеряхъ. Н. А. имѣетъ орденъ св. Александра Невскаго, украшенный брилліантами, иностранные: австрійскій—Франца-Іосифа 1-й ст.; персидскій—Льва и Солнца 1 ст.; прусскій—Короны 2 ст. со звѣздою; французскій—Почетнаго Легіона большого креста и бухарскій—Восходящей Звѣзды 1 ст. съ алмазами. Начиная съ 1859 г., Н. А. предпринялъ періодически издавать „Справочную книжку для русскихъ офицеровъ“; изданій было нѣсколько; послѣднее вышло въ 1881 г. Въ 1879 г. имъ былъ также изданъ „Сборникъ постановленій по воинской повинности“.

Леонидъ Николаевичъ Майновъ,

Тайный Совѣтникъ,

ВИЦЕ-ПРЕЗИДЕНТЪ ИМПЕРАТОРСКОЙ АКАДЕМІИ НАУКЪ,

ОРДИНАРНЫЙ АКАДЕМИКЪ.

Родился 28 марта 1839 года. По окончаніи полнаго курса во 2-ой С.-Петербург. гимназіи, поступилъ на историко-филологическій факультетъ С.-Петербургскаго университета, гдѣ и окончилъ курсъ кандидатомъ въ 1860 году. По выходѣ изъ университета, Л. Н. поступилъ на службу по министерству финансовъ. Въ 1863 г. онъ былъ уже магистромъ, а черезъ годъ, перейдя на службу по министерству внутреннихъ дѣлъ, посвятилъ себя изученію дѣла веденія статистики и примѣненія на дѣлѣ этой необходимой науки. Затѣмъ послѣдовательно Л. Н. принималъ дѣятельное участіе въ производствѣ переписи жителей Петербурга въ 1869 году, былъ однимъ изъ главныхъ членовъ международнаго статистическаго конгресса, бывшаго въ Петербургѣ въ 1872 году; черезъ годъ онъ былъ представителемъ отъ Россіи и членомъ постоянной коммиссіи международнаго статистическаго конгресса въ Вѣнѣ. Во время Всероссійской политехнической выставки въ Москвѣ, Л. Н. устроилъ отдѣлъ министерства внутреннихъ дѣлъ. Кромѣ чисто научныхъ литературныхъ трудовъ, Л. Н. Майковъ принималъ участіе въ качествѣ сотрудника во многихъ русскихъ періодическихъ изданіяхъ. На страницахъ журналовъ: „Отечественныя Записки", „Русская Старина",

„Русскій Архивъ", „Древняя и Новая Россія", „Журналъ Министерства Народнаго Просвѣщенія", „Извѣстія Географическаго Общества" и друг. за много лѣтъ можно встрѣтить статьи Л. Н. Майкова. Въ 1884 г. Императорская академія наукъ, во вниманіе къ двадцатилѣтнимъ ученымъ трудамъ Л. Н. Майкова, избрала его своимъ членомъ-корреспондентомъ, и въ томъ же году Л. Н. была присуждена Уваровская „золотая медаль", за составленную имъ, по порученію академіи наукъ, рецензію на сочиненіе Е. В. Барсова: „Причитанія Сѣвернаго края". Черезъ пять лѣтъ послѣ этого, въ 1889 году, Л. Н. былъ избранъ въ адъюнкты Императорской академіи наукъ по отдѣленію русскаго языка и словесности. Черезъ годъ состоялось избраніе Л. Н. въ экстраординарные академики, а въ 1891 г. онъ избранъ былъ ординарнымъ академикомъ. Кромѣ обязанностей ординарнаго академика, Л. Н. занималъ должности помощника директора Императорской публичной библіотеки, правителя дѣлъ археографической коммиссіи министерства народн. просвѣщенія, и, кромѣ того, ему нѣсколько разъ приходилось, по порученію министерства, участвовать въ археологическихъ и другихъ ученыхъ съѣздахъ въ Россіи. Въ 1877 году Л. Н. Майковъ былъ произведенъ въ дѣйствительные статскіе совѣтники и назначенъ предсѣдателемъ хозяйств. комитета Императорской публичной библіотеки, съ оставленіемъ членомъ статистическаго совѣта министерства внутреннихъ дѣлъ. Съ 1883 г., въ теченіе восьми лѣтъ, Л. Н. редактировалъ „Журналъ Министерства Народнаго Просвѣщенія". Л. Н. Майковъ состоитъ въ чинѣ тайнаго совѣтника съ 1892 г., имѣетъ орденъ св. Владиміра 2-й степени и французскій орденъ „Officier de l'instruction publique". Въ 1893 году назначенъ вице-президентомъ Императорской академіи наукъ.

Баронъ Ѳеофилъ Егоровичъ Мейендорфъ,

Генералъ-Лейтенантъ,

КОМАНДИРЪ 1-ГО АРМЕЙСКАГО КОРПУСА.

Изъ дворянъ. Родился 11 іюня 1835 г. Окончивъ курсъ въ Пажескомъ Его Величества корпусѣ, вступилъ въ службу 13 августа 1853 г. корнетомъ л.-гв. въ Конный полкъ. Произведенный въ 1866 г. въ полковники и назначенный въ слѣдующемъ году флигель-адъютантомъ къ Его Имп. Величеству, назначенъ въ 1869 г. командиромъ 14 драгун. Малороссійскаго принца Альберта Прусскаго полка, которымъ командовалъ по 1874 г., когда былъ зачисленъ по армейской кавалеріи. Въ 1877 г. произведенъ въ ген.-маіоры, съ назначеніемъ въ Свиту Его Императорскаго Величества и командиромъ 1 бригады 4 кавалерійской дивизіи; во главѣ этой бригады былъ на театрѣ военныхъ дѣйствій и за отличія пожалованъ орденомъ св. Станислава 1 ст. съ мечами и золотымъ оружіемъ съ надписью „за храбрость". Въ 1885 г. назначенъ командиромъ 2 бригады 9 кавалерійской дивизіи; въ 1886 году — командующимъ 13 кавалерійскою дивизіею; въ слѣдующемъ году произведенъ въ генералъ-лейтенанты, съ утвержденіемъ въ занимаемой должности. Въ 1898 г. назначенъ командиромъ 1 армейскаго корпуса. Числится по армейской кавалеріи. Имѣетъ орденъ Бѣлаго Орла и много иностранныхъ.

Александръ Николаевичъ Мосоловъ,

Тайный Совѣтникъ,

ДИРЕКТОРЪ ДЕПАРТАМЕНТА ДУХОВНЫХЪ ДѢЛЪ И ИНОСТРАННЫХЪ ИСПОВѢДАНІЙ.

Изъ дворянъ Казанской губ. Род. въ 1844 г. Окончилъ курсъ въ школѣ гвардейскихъ подпрапорщиковъ и кавалерійскихъ юнкеровъ и 16-го іюня 1861 г. произведенъ въ подпоручики въ лейбъ-гв. стрѣлковый баталіонъ Императорской Фамиліи. Прослуживъ годъ въ строю, вышелъ въ отставку. Въ 1863 году поѣхалъ въ Вильну съ М. Н. Муравьевымъ, въ качествѣ секретаря послѣдняго. Съ 1866 по 1869 г. служилъ въ Ригѣ чиновникомъ особыхъ порученій при генералъ-губернаторѣ и основалъ первую въ Прибалтійскомъ краѣ русскую газету „Рижскій Вѣстникъ". Въ 1869 г. назначенъ чиновникомъ особыхъ порученій при министрѣ внутреннихъ дѣлъ. Съ 1 янв. 1879 г. по 9 іюля 1882 года былъ директоромъ департамента духовныхъ дѣлъ и иностранныхъ исповѣданій и въ 1881 г. былъ аккредитованъ при Ватиканскомъ дворѣ для веденія переговоровъ съ папою. Въ 1882 г. назначенъ вологодскимъ губернаторомъ, а съ 1883 года состоялъ новгородскимъ губернаторомъ до 7 апрѣля 1894 г., когда онъ снова былъ назначенъ директоромъ департамента духовныхъ дѣлъ и иностранныхъ

исповѣданій. Литературные труды: „Виленскіе очерки", „Курляндія подъ управленіемъ Екатерины Великой" и др. Имѣетъ орденъ Бѣлаго Орла, медаль въ память усмиренія польскаго мятежа 1863—1864 гг. и знаки отличія, учрежденные 30 авг. 1865 г. и 24 ноября 1866 г. Имѣетъ также Папскій орденъ Пія IX командорскій крестъ со звѣздою.

Викторъ Андреевичъ Мясоѣдовъ-Ивановъ,

Дѣйствительный Статскій Совѣтникъ,

ПРЕДСѢДАТЕЛЬ УПРАВЛЕНІЯ КАЗЕННЫХЪ ЖЕЛѢЗНЫХЪ ДОРОГЪ, ГЛАВНЫЙ ИНСПЕКТОРЪ ЖЕЛѢЗНЫХЪ ДОРОГЪ И ЗАВѢДУЮЩІЙ ГЛАВНОЮ ИНСПЕКЦІЕЮ ВОДЯНЫХЪ СООБЩЕНІЙ И ШОССЕ.

Окончилъ курсъ наукъ въ институтѣ инженеровъ путей сообщенія въ 1860 г. съ чиномъ поручика, службу началъ на Кавказѣ въ качествѣ производителя работъ на участкѣ Военно-Грузинской дороги между Владикавказомъ и Коби. Первою значительною его работою была постройка (по его же проекту) желѣзнаго моста черезъ р. Терекъ въ г. Владикавказѣ, названнаго Ольгинскимъ въ честь Великой Княгини Ольги Ѳеодоровны. Въ 1863 году ему были поручены изысканія по приспособленію р. Кубани для пароходства, при чемъ нахожденіе этихъ работъ въ районѣ военныхъ дѣйствій доставило ему случай участвовать въ экспедиціи противъ племенъ Зап. Кавказа подъ начальствомъ генерала Геймана. Въ 1868 году В. А. былъ назначенъ въ распоряженіе оренбургскаго генералъ-губернатора для устройства путей сообщенія во вновь присоединенномъ Туркестанскомъ краѣ, а затѣмъ производилъ изысканія и опытныя работы по улучшенію рѣки Бѣлой для судоходства. Свою желѣзнодорожную службу инженеръ Мясоѣдовъ-Ивановъ началъ въ 1869 г. въ должности начальника участка по ремонту пути на Курско-Азовской

ж. д., и вскорѣ былъ назначенъ начальникомъ службы движенія на той же дорогѣ. Съ 1872 по 1889 г. В. А. послѣдовательно состоялъ управляющимъ четырьмя дорогами: Курско-Кіевской, Курско-Харьково-Азовскою, Ковлово-Ростовскою и Орловско-Грязскою, послѣ чего былъ переведенъ въ Петербургъ членомъ управленія казенныхъ желѣзныхъ дорогъ. Въ теченіе службы въ этомъ управленіи онъ былъ назначаемъ предсѣдателемъ коммиссій по пріему переходившихъ въ казну дорогъ: Ряжско-Вяземской, Либаво-Роменской, Варшаво-Терспольской, Московско-Курской и, наконецъ, дорогъ бывшаго Главнаго общества. Кромѣ того, ему, въ качествѣ члена, руководившаго коммерческимъ отдѣломъ управленія, поручалось представительство за управленіе казенныхъ дорогъ на желѣзнодорожныхъ съѣздахъ, въ тарифномъ совѣтѣ и въ совѣтѣ по желѣзнодорожнымъ дѣламъ. Въ 1892 г., когда была утверждена новая, значительно расширенная, программа преподаванія курса желѣзныхъ дорогъ въ институтѣ инженеровъ путей сообщенія Императора Александра I, В. А. былъ избранъ конференціею института преподавателемъ на вновь учрежденную каѳедру эксплоатаціи жел. дорогъ. Въ началѣ 1894 г. онъ представилъ диссертацію по преподаваемой имъ спеціальности подъ заглавіемъ: „Къ вопросу объ учрежденіи органовъ для учета и распредѣленія подвижного состава желѣзныхъ дорогъ" и, послѣ публичной ея защиты, былъ удостоенъ званія адъюнктъ-профессора по каѳедрѣ эксплоатаціи жел. дор., которую занимаетъ и понынѣ. Въ 1895 году назначенъ главнымъ инспекторомъ желѣзныхъ дорогъ и завѣдующимъ главною экспедиціей водяныхъ сообщеній и шоссе. Съ 1897 года занимаетъ также постъ предсѣдателя управленія казенныхъ желѣзныхъ дорогъ. Имѣетъ орденъ св. Владиміра 3 ст.

Павелъ Николаевичъ Назимовъ,

Вице-Адмиралъ,

НАЧАЛЬНИКЪ ГЛАВНАГО ГИДРОГРАФИЧЕСКАГО УПРАВЛЕНІЯ.

Изъ дворянъ Псковской губ. Родился 27 іюня 1829 года. Образованіе получилъ въ Морскомъ кадетскомъ корпусѣ, гдѣ окончилъ курсъ 14 августа 1847 года и произведенъ въ мичманы, съ назначеніемъ въ 8 флотскій экипажъ. Въ 1854 г. назначенъ командиромъ винтовой лодки „Буря"; въ томъ же году ему объявлено Монаршее благоволеніе „за человѣколюбивый поступокъ, оказанный имъ при спасеніи двухъ крестьянъ съ погибавшаго вольнаго судна"; съ 1858 по 1861 г. состоялъ при россійскомъ консулѣ въ Хакодатѣ въ Японіи; по возвращеніи оттуда состоялъ нѣкоторое время старшимъ офицеромъ на фрегатѣ „Александръ Невскій", а затѣмъ въ 1863 г. назначенъ состоять въ распоряженіи кораблестроительнаго д-та и завѣдывающимъ гребнымъ портомъ въ СПб.; въ томъ же году назначенъ командиромъ ботика Наслѣдника Цесаревича „Увалень"; въ 1865 году—командиромъ винтоваго клипера „Абрекъ"; въ 1871 г.—командиромъ винтоваго корвета „Витязь"; въ 1876 г.—командиромъ броненоснаго фрегата „Мининъ"; произведенный въ 1883 г. въ контръ-адмиралы, назначенъ въ 1884 году командующимъ шхернымъ отрядомъ судовъ практической эскадры; 1 января 1886 года—младшимъ флагманомъ Балтійскаго флота; въ 1888 году участвовалъ въ

трудахъ коммиссіи по разработкѣ устава о земскихъ повинностяхъ; въ 1889 г.—произведенъ въ вице-адмиралы и назначенъ старшимъ флагманомъ и начальникомъ эскадры въ Тихомъ океанѣ; послѣднею онъ командовалъ до августа 1891 г., а въ этомъ году назначенъ старшимъ флагманомъ второй флотской дивизіи; съ 1 января 1892 г. состоитъ начальникомъ главнаго гидрографическаго управленія. Въ этомъ же году избранъ непремѣннымъ членомъ общества любителей естествознанія и этнографіи по географическому отдѣленію и назначенъ членомъ конференціи Николаевской морской академіи. Имѣетъ орденъ св. Владиміра 2 ст.

Эммануилъ Дмитріевичъ Нарышкинъ,

Дѣйствительный Тайный Совѣтникъ,

ОБЕРЪ-КАМЕРГЕРЪ ВЫСОЧАЙШАГО ДВОРА.

Родился въ 1818 г. Образованіе получилъ въ школѣ гвардейскихъ подпрапорщиковъ и кавалерійскихъ юнкеровъ, откуда въ 1838 г. выпущенъ на службу въ Лубенскій гусарскій полкъ; въ 1838 г. переведенъ л.-гв. въ Конный полкъ, съ назначеніемъ адъютантомъ къ бывшему въ то время шефомъ жандармовъ графу Бенкендорфу, по смерти котораго остался въ должности адъютанта при графѣ Орловѣ. Вскорѣ послѣ того вышелъ въ отставку съ чиномъ полковника и поселился въ своемъ имѣніи въ Полтавской губерніи. Здѣсь Н. обратилъ серьезное вниманіе на дѣло народнаго образованія, для распространенія котораго пожертвовалъ въ разное время поистинѣ колоссальныя суммы. Въ 1856 г. вступилъ въ гражданскую службу церемоніймейстеромъ, около двухъ лѣтъ состоялъ въ должности гофмаршала, а затѣмъ вернулся въ деревню. Въ 1881 году Н. былъ вызванъ въ Петербургъ Императоромъ Александромъ III и назначенъ оберъ-гофмаршаломъ Двора Его Величества и произведенъ въ тайные совѣтники, а въ 1884 г. назнач. оберъ-камергеромъ Высочайшаго Двора. Имѣетъ орденъ св. Владиміра 1 ст. и много иностранныхъ орденовъ высшихъ степеней.

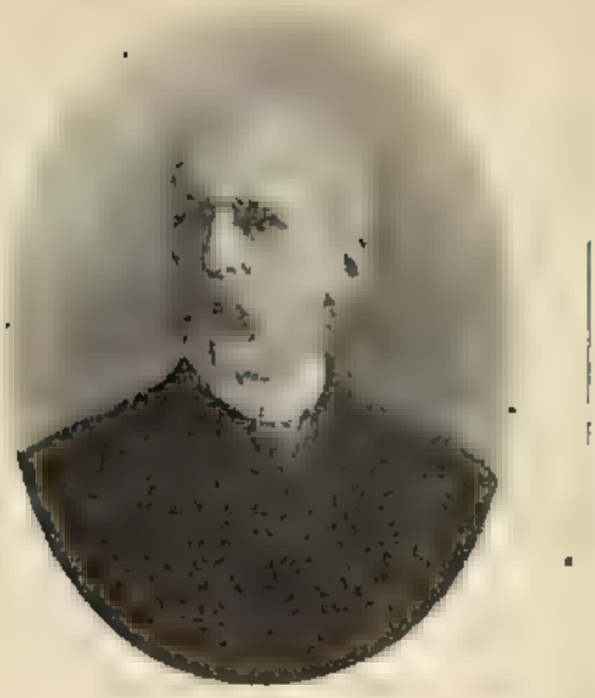

Николай Ивановичъ Непорожневъ,

Тайный Совѣтникъ,

ЧЛЕНЪ КОМИТЕТА О СЛУЖБѢ ЧИНОВЪ ГРАЖДАНСКАГО ВѢДОМСТВА.

Родился въ 1838 г. Изъ школы гвардейск. подпрапорщиковъ выпущенъ л.-гв. въ Гатчинский (Егерскій) полкъ въ 1858 г. По оставленіи военной службы, причисленъ къ министерству внутреннихъ дѣлъ въ 1860 году. Въ 1863 г. избранъ секретаремъ дворинства С.-Петербургской губ. и состоялъ въ этой должности по 1866 г. Съ 1866 по 1869 г. былъ мировымъ судьею С.-Петербурга (перваго избранія). Въ 1869 году назначенъ гродненскимъ губернскимъ прокуроромъ; въ 1870 г.—прокуроромъ Полтавскаго окружн. суда; въ 1872 г.—товарищемъ прокурора Казанской судебн. палаты; въ 1874 году—товарищемъ прокурора Одесской судебной палаты. Во время исправленія этой должности въ 1879 г. направлялъ дознаніе по дѣлу о кражѣ 1.600.000 руб. изъ Херсонскаго казначейства, за что произведенъ въ чинъ дѣйств. статск. совѣтника; въ 1879 г. назначенъ предсѣдателемъ Саратовскаго окружнаго суда. Въ 1888 г. назначенъ членомъ консультаціи при м-вѣ юстиціи; въ 1889 г.—герольдмейстеромъ департамента герольдіи Правительствующаго Сената, а въ 1894 г.—членомъ комитета о службѣ чиновъ гражданскаго вѣдомства. Имѣетъ орденъ св. Анны 1 ст.

Петръ Васильевичъ Никитинъ,

Тайный Совѣтникъ,

РЕКТОРЪ ИМПЕРАТОРСКАГО СПБ. УНИВЕРСИТЕТА.

Родился 24 января 1849 г. Среднее образованіе получилъ въ СПб. духовной семинаріи, а высшее въ Императорскомъ историко-филологическомъ институтѣ, гдѣ въ 1871 г. окончилъ курсъ со званіемъ учителя гимназіи, дающаго всѣ права кандидатовъ университетовъ, и съ обязанностью прослужить въ вѣдомствѣ министерства народнаго просвѣщенія не менѣе шести лѣтъ. По окончаніи курса въ институтѣ, П. В. назначенъ преподавателемъ русскаго и латинскаго языковъ во вторую СПб. гимназію. Въ 1873 г. командированъ съ ученой цѣлью за границу и, по возвращеніи оттуда, назначенъ 1 іюля 1875 г. исправляющимъ должность экстраординарнаго профессора историко-филологическаго института князя Безбородко въ Нѣжинѣ по каѳедрѣ греческой словесности. Въ сентябрѣ того же года избранъ ученымъ секретаремъ конференціи института, въ слѣдующемъ году, послѣ выдержаннаго имъ испытанія и публичной защиты диссертаціи „Объ основахъ для критики текста эолическихъ стихотвореній Ѳеокрита", удостоенъ совѣтомъ Императорскаго СПб. университета степени магистра греческой словесности и тогда же утвержденъ въ должности экстраординарнаго профессора по занимаемой имъ каѳедрѣ. Въ 1879 г. утвержденъ доцентомъ историко-филологическаго факультета по каѳедрѣ греческой словесности

въ Императорскомъ СПб. университетѣ. Въ 1883 г. за ученый трудъ „Къ исторіи аѳинскихъ драматическихъ состязаній“ удостоенъ совѣтомъ СПб. университета степени доктора греческой словесности. Въ томъ же году назначенъ членомъ попечительнаго совѣта при СПб. учебномъ округѣ и экстраординарнымъ профессоромъ Имп. СПб. историко-филологическаго института, а въ 1886 г. возведенъ въ званіе ординарнаго профессора СПб. университета по каѳедрѣ классической филологіи. Въ 1888 году П. В. утвержденъ адъюнктомъ Императорской академіи наукъ по классической филологіи и археологіи, съ оставленіемъ въ занимаемыхъ имъ должностяхъ. Въ слѣдующемъ году принималъ участіе въ трудахъ коммиссіи, подъ предсѣдательствомъ товарища министра народнаго просвѣщенія, для выработки новыхъ учебныхъ плановъ и программъ преподаванія въ среднихъ учебныхъ заведеніяхъ. Въ 1890 году назначенъ и. д. декана историко-филологическаго факультета СПб. университета, а въ декабрѣ того же года Высочайше утвержденъ ректоромъ СПб. университета. Въ тайные совѣтники произведенъ въ 1896 г. Имѣетъ орденъ св. Станислава I ст. и черногорскій—князя Даніила I первой степени. Кромѣ указанныхъ трудовъ, доставившихъ П. В. послѣдовательно ученыя степени магистра и доктора, имъ было написано множество научныхъ изслѣдованій и статей, частью отдѣльно изданныхъ, въ большинствѣ же случаевъ помѣщаемыхъ въ различныхъ періодическихъ изданіяхъ: „Журналѣ министерства народнаго просвѣщенія“, „Запискахъ Имп. академіи наукъ“, „Извѣстіяхъ историко-филологическаго института“ князя Безбородко въ Нѣжинѣ и др. Здѣсь имъ были помѣщены, между прочимъ: „О древне-кипрскомъ діалектѣ“, „Къ персамъ Эсхила“, „Къ медеѣ Эврипида“, „Къ рѣчи Демосѳена противъ Конона“ и др.

———

Ѳедоръ Платоновичъ Никитинъ,

Дѣйствительный Статскій Совѣтникъ,

ДИРЕКТОРЪ ЛѢСНОГО Д-ТА МИНИСТЕРСТВА ЗЕМЛЕДѢЛІЯ И ГОСУДАРСТВЕННЫХЪ ИМУЩЕСТВЪ.

Родился въ 1845 г. въ г. Николаевѣ, Херсонской губ. Изъ дворянъ той же губерніи. Образованіе получилъ въ Кіевскомъ кадетскомъ корпусѣ, 1-й Кіевской гимназіи и Московскомъ университетѣ, который окончилъ въ 1867 г. по физико-математическому факультету, кандидатомъ математич. наукъ съ серебрян. медалью. Первое время готовился къ ученой дѣятельности, но, увлеченный дѣятельностью земской, посвятилъ себя этой послѣдней. Въ 1871 г. былъ избранъ гласнымъ Елисаветградскаго уѣздн. земск. собранія Херсонской губ. и въ томъ же году участковымъ мировымъ судьею. Въ 1874 г. избранъ членомъ Херсонской губернской земской управы, а въ 1884 г. назначенъ предсѣдателемъ той же управы и въ этой послѣдней должности пробылъ до 1894 г. Во время его предсѣдательства организована основная и текущая земская статистика, институтъ санитарныхъ врачей, ветеринарная организація и институтъ агрономическихъ смотрителей. Ѳ. П. принималъ также по приглашенію правительства участіе въ коммиссіи свѣдущихъ людей въ 1881 и 1882 гг., въ продовольственной коммиссіи по пересмотру системы взиманія податей и въ преобразованіи Херсонскаго земледѣльческаго училища

въ среднее учебное заведеніе, за что получилъ въ 1886 г. орденъ св. Владиміра 3 ст., не имѣя никакого ордена и состоя въ чинѣ коллежскаго секретаря. Въ 1893 г. произведенъ въ д. стат. сов. Въ 1894 г. назначенъ управляющимъ государственными имуществами Харьковской губерніи. Въ настоящей должности состоитъ съ 1895 г.

Михаилъ Николаевичъ Нинoновъ,

Тайный Совѣтникъ.

ДИРЕКТОРЪ Д-ТА ЛИЧНАГО СОСТАВА И ХОЗЯЙСТВЕННЫХЪ ДѢЛЪ МИНИСТЕРСТВА ИНОСТРАННЫХЪ ДѢЛЪ.

Изъ дворянъ. Родился 16 октября 1832 г. Окончивъ курсъ въ СПб. университетѣ со степенью кандидата, вступилъ 3 іюля 1855 г. въ службу въ д-тъ хозяйственныхъ и счетныхъ дѣлъ м-ва иностранныхъ дѣлъ, гдѣ въ томъ же году назначенъ младшимъ столоначальникомъ; въ 1866 г.—старшимъ столоначальникомъ; въ 1868 г.—дѣлопроизводителемъ VII класса и удостоенъ Высочайшей награды за трехлѣтніе труды по составленію „Справочной книги для должностныхъ лицъ центральныхъ и заграничныхъ установленій м-ва иностранныхъ дѣлъ"; въ 1869 г. назначенъ состоять въ вѣдомствѣ этого м-ва; въ 1873 г.—дѣлопроизводителемъ V класса въ д-тѣ личнаго состава и хозяйственныхъ дѣлъ; въ 1874 г. состоялъ членомъ отъ м-ва иностр. дѣлъ въ особой учрежденной при военномъ министерствѣ коммиссіи для разработки нѣкоторыхъ вопросовъ по воинской повинности; въ томъ же году назначенъ представителемъ въ Высочайше учрежденную при комитетѣ призрѣнія заслуженныхъ гражданскихъ чиновниковъ коммиссію для изысканія способовъ къ увеличенію и обезпеченію финансовыхъ средствъ комитета и для пересмотра дѣйствующихъ правилъ, какими руководствуется комитетъ при назначеніи пенсій и пособій лицамъ,

прибѣгающимъ къ его покровительству. Въ 1875 г. состоялъ членомъ учрежденной при м-вѣ иностранныхъ дѣлъ временной коммиссіи по установленію порядка взиманія консульскихъ пошлинъ и отчетности по нимъ; въ 1878 г. назначенъ членомъ въ учрежденную по Высочайшему повелѣнію при м-вѣ финансовъ коммиссію для составленія предположеній о мѣрахъ къ усиленію доходовъ комитета о раненыхъ, преобразованнаго затѣмъ въ о-во Краснаго Креста; въ томъ же году назначенъ уполномоченнымъ во 2-е отдѣленіе Собственной Е. И. В. канцеляріи для словеснаго соглашенія съ редакціей III тома Свода Законовъ по вопросу объ изданіи отдѣльно отъ Продолженій къ Своду нѣкоторыхъ изъ продолженій къ статьямъ III тома, входившихъ въ составъ прежняго изданія, но исключенныхъ изъ новаго изданія. Въ 1879 г. Всемилостивѣйше пожалованъ, за особые труды и услуги, оказанныя Россійскому обществу Краснаго Креста, орденомъ св. Анны 1 ст. Н. одинъ изъ учредителей Александровской общины сестеръ милосердія, въ значительной степени обязанной ему своимъ процвѣтаніемъ. Со 2 апрѣля 1884 г.—директоръ д-та личнаго состава и хозяйственныхъ дѣлъ; въ томъ же году произведенъ за отличіе въ тайные совѣтники. Со 2 ноября 1893 г.—членъ главной переписной коммиссіи. Имѣетъ орденъ Бѣлаго Орла и много иностранныхъ. Въ 1884 г. Н. пожалованъ Іерусалимскимъ патріархомъ крестъ съ частицею Животворящаго Креста.

Николай Дементьевичъ Новицкій,

Генералъ-Лейтенантъ,

КОМАНДИРЪ 12-ГО АРМЕЙСКАГО КОРПУСА.

Родился 22 янв. 1833 г. Образованіе получилъ сначала въ Новгородскомъ графа Аракчеева кадетскомъ корпусѣ, а затѣмъ, въ Дворянскомъ полку. Высшее образованіе получилъ въ Николаевской академіи генеральнаго штаба, которую окончилъ по 1-му разряду. Въ службу вступилъ въ 1851 г. Съ 1866 г. по 1871 г. Н. Д., въ чинѣ полковника, занималъ должность начальника штаба 2-й гвардейской кавалерійской дивизіи; съ 1871 по 1877 г. состоялъ команд. 5 улан. Литовскаго полка; съ 1877 г. по 1888 г. состоялъ начальникомъ штаба 4-го армейскаго корпуса, въ составѣ котораго находился на театрѣ воен. дѣйствій въ Европейской Турціи. Съ 7 мая по 2 сент. 1878 г. состоялъ начальникомъ Волынскаго казачьяго отряда. Затѣмъ, съ 10 сент. 1878 г. по 1880 г. состоялъ въ распоряженіи командующаго войсками Кіевскаго военнаго округа; съ 1880 г. по 1882 г. назначенъ состоять въ распоряженіи генералъ-инспектора кавалеріи. Съ 1882 по 1884 г. занималъ важный и отвѣтственный постъ начальника штаба Туркестанскаго военнаго округа. Съ 1884 г. по 30 авг. 1885 г. назначенъ состоять въ распоряженіи генералъ-инспектора кавалеріи. Въ 1885 г. назначенъ начальникомъ 9-й кавалерійской дивизіи, которой командовалъ до послѣдняго времени. Генералъ-лейтенантъ Н. Д. Новицкій участвовалъ въ кампаніяхъ 1853—56 гг. и 1877—78 гг. Имѣетъ

орденъ Бѣлаго Орла и знакъ безпорочной службы за 40 лѣтъ. Въ генер.-маіоры произведенъ въ 1877 г. за боевыя отличія, а въ чинъ генералъ-лейтенанта въ 1886 г. Изъ иностранныхъ орд. Н. Д. имѣетъ: австрійскіе—Желѣзной Короны 2 (1871), Леопольда команд. кр. (1874) и Франца-Іосифа 2 команд. крестъ со звѣздою (1877).

Викторъ Ивановичъ Онопріенко,

Генералъ-Маіоръ,

ПОМОЩНИКЪ ВАРШАВСКАГО ГЕНЕРАЛЪ-ГУБЕРНАТОРА ПО ПОЛИЦЕЙСКОЙ ЧАСТИ.

Изъ дворянъ. Родился 2 іюня 1834 г. Окончивъ курсъ въ Петровскомъ Полтавскомъ кадетскомъ корпусѣ, вступилъ въ службу 17 іюня 1854 г. въ артиллерію, въ которой прослужилъ до 1865 г., когда въ чинѣ штабсъ-капитана былъ переведенъ въ армейскую кавалерію съ чиномъ капитана. Въ 1868 г. перешелъ на службу по корпусу жандармовъ и послѣдовательно занималъ должности начальника уѣзднаго, помощника начальника губерн. и, наконецъ, начальника губернскаго жандармскаго управленія. Должность начальника СПб. губернскаго жандармскаго управленія занималъ съ 19 марта 1883 г. по 30 января 1897 г., когда послѣдовало назначеніе на нынѣ занимаемый постъ. Въ чинѣ генералъ-маіора съ 1889 г. Имѣетъ орденъ св. Анны 1 ст.

Платонъ Петровичъ Павловъ,

Генералъ-отъ-Инфантеріи,

ЧЛЕНЪ ВОЕННАГО СОВѢТА.

Родился въ 1834 г. Получилъ образованіе въ Николаевскомъ инженерномъ училищѣ и академіяхъ: Николаевской инженерной и Николаевской генеральн. штаба. Занималъ должности: дѣлопроизводителя канцеляріи по управленію кавказскими горцами (19 нояб. 1860 — 19 нояб. 1869 г.); правителя канцеляріи начальника Терской области (19 нояб. 1863—16 дек. 1868 г.); помощника начальника Кавказскаго горскаго управленія (16 дек. 1865—14 апр. 1868 г.); помощника начальника штаба Кавказскаго военнаго округа (14 апр. 1868—11 нояб. 1870 г.); начальника Кавказскаго горскаго управленія (11 ноября 1870—28 окт. 1872 г.); помощн. начальника Терской области и командующаго войсками оной (28 окт. 1872—15 дек. 1874 г.); состоящаго въ прикомандированіи къ главному штабу (15 дек. 1874—17 апр. 1875 г.); начальника штаба Кавказскаго военнаго округа (17 апр. 1875 — 15 ноября 1882 г.); командира 6 армейскаго корпуса (4 ноября 1882—9 апр. 1889 г.); командира 7 армейск. корпуса (9 апр. 1889—17 іюня 1891 г.); помощ. команд. войсками Варшав. военнаго округа (по 1895 годъ). Участвовалъ въ кампаніяхъ 1853—1856, 1859 и 1877—78гг. Произведенъ въ генералы-отъ-инфантеріи въ 1891 году. Имѣетъ ордена до св. Александра Невскаго Изъ иностранныхъ: персидскій — Льва и Солнца 1 (1874); австрійскій — Леопольда бол. кр. (1886); италіанскій — Кор. бол. кр. (1891). Числится въ спискахъ генеральнаго штаба.

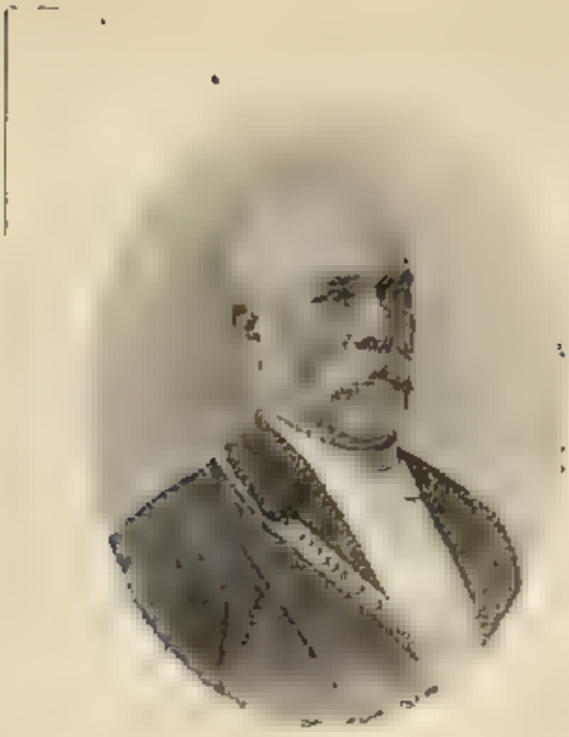

Николай Николаевичъ Пановъ,

Тайный Совѣтникъ.

УПРАВЛЯЮЩІЙ ДѢЛАМИ КАПИТУЛА ОРДЕНОВЪ, ЧЛЕНЪ КОМИТЕТА О СЛУЖБѢ ГРАЖДАН. ЧИНОВЪ И О НАГРАДАХЪ И С.-ПЕТЕРБУРГСКІЙ СТОЛИЧНЫЙ ПОЧЕТНЫЙ МИРОВОЙ СУДЬЯ.

Изъ дворянъ. Родился въ 1831 г. Образованіе получилъ въ Константиновскомъ кадетскомъ корпусѣ и на службу опредѣленъ въ 1855 г. 11 іюня въ 4-ю батарею 17-й артиллерійской бригады; въ 1863 г. уволенъ изъ военной службы по домашнимъ обстоятельствамъ. Въ 1863 г. поступилъ на службу въ Пензенское акцизное управленіе; въ 1865 г. избранъ предсѣдателемъ Керенской уѣздной земской управы; въ 1869 г.—участковымъ мировымъ судьею г. Керенска; въ 1872 г.—спб. столичнымъ мировымъ судьею, въ каковой должности находился 4 трехлѣтія. Въ 1882 г. произведенъ въ чинъ дѣйств. ст. совѣтника, причисленъ къ министерству Императорскаго Двора и откомандированъ въ главное дворцовое правленіе, а затѣмъ утвержденъ въ должности правителя дѣлъ главнаго дворцоваго правленія. Въ 1883 г. избранъ въ почетные мировые судьи по г. С.-Петербургу. Въ 1885 году назначенъ завѣдывающимъ кассою министерства Императорскаго Двора. Въ

настоящей должности и завѣдующимъ административнымъ отдѣломъ Кабинета Его Императорскаго Величества утвержденъ въ 1888 г., а въ 1889 г. отъ завѣдыванія административнымъ отдѣломъ Кабинета Его Величества уволенъ. Тайный совѣтникъ съ 1897 года. Имѣетъ орденъ св. Владиміра 2 ст.

Александръ Ильичъ Пантелѣевъ,

Генералъ-Лейтенантъ,

ПОМОЩНИКЪ ШЕФА ЖАНДАРМОВЪ.

Изъ потомственныхъ дворянъ Владимірской губ. Род. 26 іюня 1838 г. Окончивъ курсъ въ школѣ гвардейск. подпрапорщиковъ и кавалерійскихъ юнкеровъ, вступилъ въ службу 16 іюня 1856 года прапорщикомъ л.-гв. въ Преображенскій полкъ. Въ 1861 г. утвержденъ полковымъ квартирмейстеромъ; въ 1863 г.—ротнымъ командиромъ; въ 1864 г.—полковымъ казначеемъ; въ 1869 г.—членомъ полковаго суда; въ 1870 г.—предсѣдат. хозяйственнаго комитета; въ 1871 г.—назначенъ и. д. младшаго штабъ-офицера въ полку; въ 1872 г.—завѣдывающимъ хозяйствомъ; въ 1874 г.—командиромъ 1 батальона; въ 1875 г.—предсѣдателемъ полковаго суда. Произведенный въ 1871 г. въ полковники, назначенъ въ 1877 г. командиромъ 17 пѣхотнаго Архангелогородскаго Е. И. В. В. К. Владиміра Александровича полка; въ 1878 г.—командующимъ 1 бригадою 5 пѣхотной дивизіи; въ 1882 году—командиромъ л.-гв. Семеновскаго полка, командированъ по Высочайшему повелѣнію во Францію на маневры и произведенъ въ ген.-м.; въ 1888 г. назначенъ членомъ главнаго военнаго суда на 6-ти мѣсячный срокъ; въ 1890 г. назначенъ директоромъ Императорскаго училища правовѣдѣнія, съ зачисленіемъ по гвардейской пѣхотѣ и съ оставленіемъ въ спискахъ л.-гв. Семеновскаго полка; въ 1891 г. зачисленъ также въ списки 17 пѣхотнаго

Архангелогородскаго Е. И. В. Вел. Кн. Владиміра Александровича полка. 4 февраля 1897 г. П. Всемилостивѣйше повелѣно быть помощникомъ шефа жандармовъ. За мужество и храбрость въ дѣлахъ съ турками въ кампанію 1877—78 гг. награжденъ орденами св. Георгія 4 ст., св. Владиміра 3 ст. съ мечами и золотою саблею съ надписью „за храбрость". Имѣетъ орденъ св. Владиміра 2 ст.

Викторъ Васильевичъ Пашутинъ,

Тайный Совѣтникъ,

НАЧАЛЬНИКЪ ВОЕННО-МЕДИЦИНСКОЙ АКАДЕМІИ.

Сынъ священника. Родился въ 1845 г. въ Новочеркасскѣ. Первоначальное образованіе получилъ въ Воронежской духовной семинаріи, затѣмъ поступилъ въ медико-хирургическую академію, гдѣ въ 1868 г. окончилъ курсъ со степенью лѣкаря и награжденіемъ серебряною медалью. Будучи еще на четвертомъ курсѣ академіи, въ 1866 г. помѣстилъ въ медицинскомъ журналѣ „Zeitschrift für rationale Medicin" статью „Neue Thatsachen zu Gunsten der Verschiedenheit des tactilen und schmerzerregenden Apparates im Frosch". Оставленный по окончаніи курса при академіи, П. усердно готовился къ ученой степени и за свое изслѣдованіе „Новые опыты надъ ферментами, превращающими крахмалъ и сахаръ въ глюкозъ" былъ, послѣ блестящей защиты диссертаціи, удостоенъ въ 1870 г. степени доктора медицины. Вскорѣ онъ отправился за границу, гдѣ работалъ подъ руководствомъ лучшихъ медиковъ-спеціалистовъ съ 1871 по 1873 г. По возвращеніи на родину, въ 1873 г. получилъ званіе приватъ-доцента и читалъ студентамъ академіи лекціи по физіологіи пищеваренія. Въ 1874 г. избранъ совѣтомъ Императорскаго Казанскаго университета экстраординарнымъ профессоромъ по каѳедрѣ общей патологіи, а спустя пять лѣтъ занялъ ординарнымъ профессоромъ ту же каѳедру въ медико-хирургической академіи. Помимо

профессорской дѣятельности П. продолжительное время занималъ должность ученаго секретаря канцеляріи академіи и кромѣ того состоялъ членомъ университетскихъ экзаменаціонныхъ коммиссій, а также членомъ и предсѣдателемъ академическаго суда. Въ 1887 г. назначенъ членомъ совѣта министра народнаго просвѣщенія, а въ 1890 г.—предсѣдателемъ медицинскаго совѣта министерства внутреннихъ дѣлъ. Въ этомъ же году занялъ должность начальника военно-медицинской академіи. Въ 1887 г. избранъ въ члены, а затѣмъ въ предсѣдатели академическаго суда; въ 1888 г. участвовалъ въ коммиссіи по преобразованію большихъ военныхъ госпиталей въ научно-образовательные центры. Особенно важны заслуги П. по чрезвычайно высокой постановкѣ у насъ преподаванія общей патологіи. Онъ впервые привелъ эту часть медицины въ строгую систему, сдѣлалъ изъ отрывочныхъ свѣдѣній стройное цѣлое и дѣйствительно создалъ этотъ предметъ преподаванія, создалъ каѳедру общей патологіи. Весьма дѣятельное участіе принималъ также въ обществѣ охраненія народнаго здравія, гдѣ состоитъ предсѣдателемъ біологической секціи об-ва. Почетный членъ С.-Петербургскаго, Кіевскаго, Казанскаго и Щигровскаго медицинскихъ обществъ военныхъ врачей въ Москвѣ и др. Имѣетъ орденъ св. Анны 1 ст.

Павелъ Александровичъ Передешинъ,

Генералъ-Адъютантъ, Адмиралъ,

ЧЛЕНЪ АДМИРАЛТЕЙСТВЪ-СОВѢТА.

Изъ потомственныхъ дворянъ Костромской губ. Родился 27 іюня 1821 г. Образованіе получилъ въ Морскомъ кадетскомъ корпусѣ и произведенъ въ мичманы 23 декабря 1837 г. Въ 1839 г., за отличіе въ сраженіи противъ горцевъ при защитѣ „Субаши", награжденъ орденомъ св. Анны 4 ст. съ надписью „за храбрость". Службу П. проходилъ на Черноморскомъ флотѣ, гдѣ его застала Крымская кампанія, въ которой отличился при геройской защитѣ Севастополя. За отличіе въ сраженіи при истребленіи 18 ноября 1853 года, на Синопскомъ рейдѣ турецкой эскадры, произведенъ въ капитаны 2 ранга и пожалованъ орденомъ св. Владиміра 4 ст. съ бантомъ; 3 февраля 1854 г. назначенъ командующимъ 35 флотскимъ экипажемъ и кораблемъ „Парижъ" и „за отличіе, мужество и храбрость", оказанныя при бомбардированіи Севастополя англо-французскими войсками, пожалованъ орденомъ св. Анны 2 ст.; въ 1858 г. за отличіе произведенъ въ капитаны 1 ранга и за примѣрную храбрость и отличную распорядительность, оказанныя 6 іюня 1855 г., при отраженіи штурма, пожалованъ орденомъ св. Владиміра 3 ст. съ мечами; въ томъ же году награжденъ серебряною медалью за защиту Севастополя, назначенъ командиромъ 41 флотскаго экипажа и корвета „Рында" и пожалованъ орденомъ св. Георгія 4 класса; въ 1856 году за

отличія при защитѣ Севастополя пожалованъ золотою саблею съ надписью „за храбрость“ и орденомъ св. Георгія 3 степени; въ томъ же году переведенъ въ Балтійскій флотъ и назначенъ командиромъ 15 флотскаго экипажа и корабля „Не тронь меня“. Въ 1857 г. назначенъ командиромъ 9 флотскаго экипажа и корабля „Владиміръ“; въ 1861 г.—начальникомъ Бакинской станціи и командиромъ порта; въ 1864 г.—таганрогскимъ градоначальникомъ; въ 1866 г.—командиромъ Гвардейскаго экипажа; въ 1867 г. назначенъ въ Свиту Его Величества, съ оставленіемъ въ должности; въ 1869 г. награжденъ орденомъ св. Анны 1 ст. съ мечами; въ 1871 г.—Императорскою короною къ ордену; въ 1872 г. назначенъ генералъ-адъютантомъ; въ 1873 г.—произведенъ въ вице-адмиралы; съ 13 августа 1873 г. по 1 марта 1876 г. состоялъ севастопольскимъ градоначальникомъ, командиромъ Севастопольскаго порта и комендантомъ; въ 1881 г. назначенъ директоромъ инспекторскаго д-та морского министерства и членомъ комитета морскихъ учебныхъ заведеній и главнаго военно-тюремнаго комитета; съ 1883 г. состоитъ членомъ адмиралтействъ-совѣта; 21 апрѣля 1891 г. произведенъ въ адмиралы, а 1 января 1893 г. Всемилостивѣйше пожалованъ орденомъ св. Владиміра 1 ст. Въ Крымской кампаніи дважды раненъ: 28 марта 1855 г. контуженъ осколкомъ непріятельской бомбы въ лѣвый високъ, а 26 мая того же года—въ голову и руку.

Николай Ивановичъ Петровъ,

Генералъ-Лейтенантъ,

НАЧАЛЬНИКЪ ГЛАВНАГО УПРАВЛЕНІЯ ПОЧТЪ И ТЕЛЕГРАФОВЪ.

Изъ дворянъ Саратовской губерніи. Родился въ 1841 году Потерявъ во время холеры 1848 года мать, былъ отданъ 7 лѣтъ отъ роду на воспитаніе въ малолѣтній Александровскій кадетскій корпусъ въ Царскомъ Селѣ, затѣмъ воспитывался въ Аракчеевскомъ кадетскомъ корпусѣ и въ Константиновскомъ военномъ училищѣ. Окончивъ военное образованіе первымъ по выпуску, произведенъ 16 іюня 1860 года въ поручики 1-го лейбъ Екатеринославскаго Гренадерскаго полка и тотчасъ же поступилъ вольнослушателемъ въ Московскій университетъ для лучшей подготовки въ академію генеральнаго штаба, куда и былъ принятъ осенью 1862 года. Окончивъ курсъ академіи по 1-му разряду въ 1864 году съ производствомъ въ слѣдующій чинъ, причисленъ для ознакомленія со службой генеральнаго штаба—къ штабу Московскаго военнаго округа, а затѣмъ черезъ годъ переведенъ въ генеральный штабъ, съ назначеніемъ помощникомъ начальника распорядительнаго по войскамъ отдѣленія главнаго управленія генеральнаго штаба. По учрежденіи въ 1867 году при главномъ штабѣ комитета по передвиженію войскъ желѣзными дорогами и водяными путями сообщеній, назначенъ членомъ и дѣлопроизводителемъ онаго, завѣдуя дѣлами перевоза войскъ

по рѣчнымъ и морскимъ путямъ. Состоя въ этой должности свыше 8 лѣтъ, неоднократно былъ командируемъ на главнѣйшія наши водяныя линіи Волгу, Каму, Каспійское и Черное моря, для изученія ихъ въ военномъ отношеніи и для распоряженій по перевозкѣ на рѣчныхъ и морскихъ судахъ укомплектованій, ежегодно назначаемыхъ для кавказской арміи. Командировки эти, требовавшія изученія экономическихъ условій нашего Поволжья, Новороссійскаго края и Кавказа, давали обильный матеріалъ для оцѣнки сложныхъ экономическихъ и общественныхъ условій и правильнаго разрѣшенія военно-административныхъ вопросовъ, соприкасающихся съ дѣятельностью генеральнаго штаба. Съ 1872 года на долю П. выпала разработка другихъ военно-административныхъ вопросовъ. Состоя въ то время въ чинѣ подполковника для порученій при главномъ штабѣ, назначенъ завѣдывающимъ обширнымъ 5 отдѣленіемъ, въ которомъ сосредоточивалось все дѣлопроизводство по отбыванію рекрутской повинности, по инспекторской части нижнихъ чиновъ по исчисленію запаса и укомплектованія войскъ по штатамъ военнаго времени. Съ утвержденіемъ 1 января 1874 г. Устава о всеобщей воинской повинности, участвовалъ во введеніи его въ дѣйствіе и въ разработкѣ всѣхъ относящихся до сего правилъ и инструкцій, а также новыхъ правилъ о прохожденіи службы нижними чинами и о сформированіи запаса и ополченія. Въ 1880 г. (1 апрѣля) назначенъ начальникомъ штаба Восточно-Сибирскаго военнаго округа, съ производствомъ въ генералъ-маіоры. Въ то время, благодаря измѣнившимся вѣковымъ нашимъ отношеніямъ къ Китаю и особаго значенія, которое пріобрѣло для Россіи побережье Великаго океана, впервые Восточная Сибирь пріобрѣла значеніе пограничнаго военнаго округа, могущаго стать операціоннымъ центромъ въ случаѣ столкновенія съ Китаемъ или Англіей.—Въ виду этого, тотчасъ же по прибытіи въ Иркутскъ, приступилъ къ разработкѣ статистическихъ соображеній и плановъ, что потребовало усиленныхъ трудовъ. Въ то время, съ должностью начальника штаба Восточной Сибири соединено было завѣдываніе мѣстными войсками округа, по перевозкѣ на рѣчныхъ и морскихъ судахъ укомплектованій, ежегодно назначаемыхъ для кавказской арміи, а также участіе въ дѣлахъ по гражданскому управленію краемъ, въ качествѣ члена главнаго управленія Восточной Сибири. — Съ мая по августъ 1881 года принималъ участіе въ инспекторскомъ объѣздѣ Забайкалья и Приамурскаго края совмѣстно съ генералъ-губернаторомъ, для подробнаго военно-административнаго изученія нашихъ окраинъ и осмотра войскъ, а главное для выясненія проекта обороны Владивостока и Южно-Уссурійскаго округа.— Подробное ознакомленіе съ этими вопросами первостепенной важности и обостреніе отношеній къ Китаю вызвали необходимость неотлагательной

поѣздки генералъ-губернатора въ Петербургъ. Принявъ въ Петербургѣ дѣятельное участіе въ разработкѣ вопросовъ по оборонѣ Восточной Сибири, окончательно удержанъ въ Петербургѣ, гдѣ получилъ новое назначеніе—въ число генераловъ для порученій при главномъ штабѣ. Вскорѣ была образована по Высочайшему повелѣнію, подъ предсѣдательствомъ генералъ-адъютанта графа Баранова, особая коммиссія по преобразованію Восточной Сибири, въ которую П. былъ назначенъ членомъ-докладчикомъ. Результатомъ работъ этой коммиссіи было раздѣленіе Восточной Сибири на 2 генералъ-губернаторства—Иркутское Приамурское, принятіе весьма энергическихъ мѣръ по заселенію Южно-Уссурійскаго края и усиленіе оборонительныхъ средствъ въ Приамурскомъ генералъ-губернаторствѣ. Осенью 1883 года назначенъ астраханскимъ губернаторомъ и наказнымъ атаманомъ Астраханскаго казачьяго войска, а вскорѣ затѣмъ командированъ въ Тифлисъ по Высочайшему повелѣнію представителемъ военнаго министерства въ образованную, подъ предсѣдательствомъ главноначальствующаго на Кавказѣ, коммиссію изъ мѣстныхъ губернаторовъ и начальствующихъ военныхъ лицъ для выработки предположеній о распространеніи воинской повинности на туземное населеніе Кавказа. По окончаніи работъ этой коммиссіи, возвратившись въ Петербургъ въ началѣ декабря, по волѣ въ Бозѣ почившаго Государя, пришлось, вмѣсто отправленія въ Астрахань къ мѣсту назначенія, занять должность начальника штаба отдѣльнаго корпуса жандармовъ, а въ 1893 г. перейти на должность директора д-та полиціи. Послѣ 2½ лѣтъ усиленныхъ трудовъ, призванъ къ завѣдыванію почтово-телеграфной частью. Имѣетъ орденъ Бѣлаго Орла.

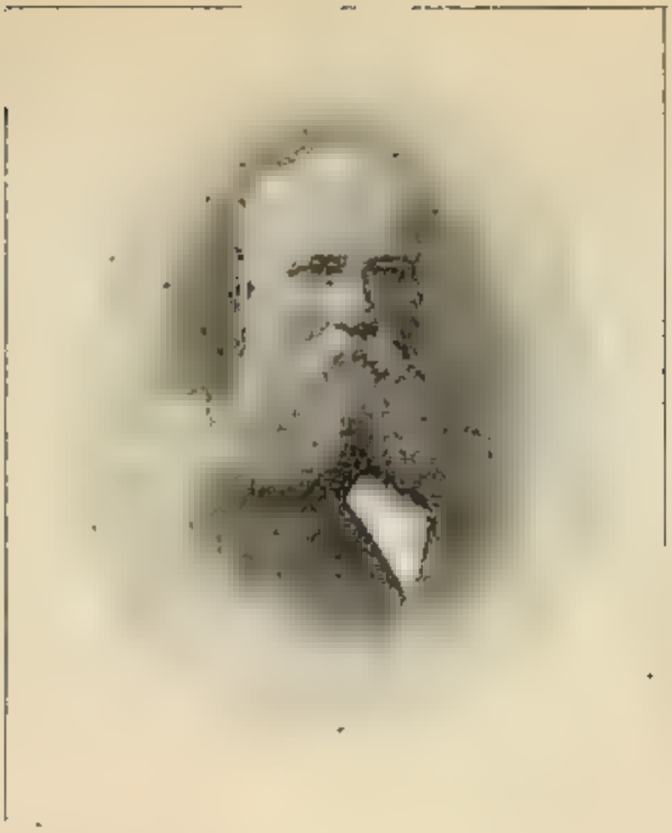

Константинъ Павловичъ Пилкинъ,

Вице-Адмиралъ,

ПРЕДСѢДАТЕЛЬ МОРСКОГО ТЕХНИЧЕСКАГО КОМИТЕТА, ЧЛЕНЪ АДМИРАЛТЕЙСТВЪ-СОВѢТА.

Изъ дворянъ. Родился 26 декабря 1824 г. Образованіе получилъ въ Морскомъ кадетскомъ корпусѣ и 30 декабря 1842 г. произведенъ въ мичманы съ назначеніемъ во 2-й флотскій экипажъ. Въ 1853 г. въ чинѣ лейтенанта переведенъ въ 19 флотскій экипажъ. За отличіе въ сраженіи при отраженіи нападенія англо-французской эскадры на Петропавловскій портъ произведенъ въ 1854 году въ капитанъ-лейтенанты и награжденъ орденомъ св. Владиміра 4 ст. съ мечами. Съ 1857 г. занималъ должности: старшаго офицера на кораблѣ „Константинъ", командира шхуны „Компасъ", командира клипера „Абрекъ"; на послѣднемъ совершилъ второе кругосвѣтное плаваніе. Произведенный въ 1864 г. за отличіе по службѣ въ капитаны 1 ранга, назначенъ въ слѣдующемъ году командиромъ броненосной батареи „Кремль"; въ 1869 г. назначенъ командующимъ отрядомъ судовъ въ Тихомъ океанѣ; въ 1872 г. произведенъ въ контръ-адмиралы, съ назначеніемъ капитаномъ надъ Кронштадтскимъ портомъ; состоя въ послѣдней должности, участвовалъ въ коммиссіи по разработкѣ новаго положенія о воинской повинности. Въ 1874 г. назначенъ состоять при управляющемъ морскимъ министерствомъ; въ 1877 г.,— завѣдывающимъ минною частью во флотѣ; въ 1883 г. произведенъ въ вице-адмиралы; въ 1886 г. назначенъ старшимъ флагманомъ Балтійскаго флота;

вслѣдъ за тѣмъ П. Высочайше повелѣно завѣдывать минною частью во флотѣ, съ предоставленіемъ присутствовать въ морскомъ техническомъ комитетѣ на правахъ главнаго инспектора миннаго дѣла; командовалъ практическою эскадрою въ кампаніяхъ 1886 и 1887 гг. Въ 1888 г. назначенъ предсѣдателемъ морского технического комитета, а съ 1889 г. состоитъ также членомъ адмиралтействъ-совѣта. Время предсѣдательствованія П. въ морскомъ техническомъ комитетѣ совпало съ періодомъ усиленной постройки броненосцевъ и др. судовъ для нашего военнаго флота. За свою дѣятельность неоднократно удостоенъ Именной Высочайшей благодарности. Въ 1888 г. предсѣдательствовалъ въ коммиссіи по пересмотру Свода военно-морс. сигналовъ; въ 1893 г. предсѣдательствовалъ въ коммиссіяхъ по участію морского вѣдомства на всероссійской выставкѣ въ Нижнемъ-Новгородѣ и по пересмотру морского устава. Имѣетъ брилліантовые знаки ордена св. Александра Невскаго. Почти всѣ чины, до чина вице-адмирала включительно, получены П. за отличіе.

Эдуардъ Дмитріевичъ Плеске,

Тайный Совѣтникъ,

УПРАВЛЯЮЩІЙ ГОСУДАРСТВЕННЫМЪ БАНКОМЪ.

Изъ дворянъ. Родился 25 октября 1852 г. Окончивъ курсъ въ Имп. Александровскомъ лицеѣ, вступилъ въ службу 16 декабря 1872 г. въ министерство финансовъ; въ 1873 г. назначенъ помощник. столоначальника д-та окладныхъ сборовъ; въ 1877 г.—старшимъ столоначальникомъ; въ 1883 г. — начальникомъ отдѣленія; въ 1888 г. принималъ участіе въ коммиссіи по вопросу объ установленіи наиболѣе удобнаго способа занесенія кредитовъ выкупныхъ операцій въ смѣты системы госуд. кредита, а также о порядкѣ оправданія размѣра означенныхъ кредитовъ надлежащими смѣтными приложеніями; въ 1888 г. назначенъ вице-директоромъ д-та окладныхъ сборовъ и членомъ коммиссій: 1) по вопросу о мѣрахъ къ предупрежденію отчужденія крестьянскихъ земель и 2) по пересмотру узаконеній о земскомъ обложеніи; въ 1889 г. — вице-директоромъ особой канцеляріи по кредитной части; въ 1891 г. командированъ съ особымъ порученіемъ въ Парижъ; въ 1892 г. назначенъ директоромъ этой канцеляріи, управляющимъ дѣлами комитета финансовъ и членомъ особой коммиссіи по пересмотру устава государственнаго банка; съ 1894 г. занимаетъ постъ управляющаго госуд. банкомъ. Имѣетъ орденъ св. Станислава 1 ст.

Анатолій Викторовичъ Половцовъ,

Дѣйствительный Статскій Совѣтникъ,

ЗАВѢДЫВАЮЩІЙ АДМИНИСТРАТИВ. ОТДѢЛОМЪ КАБИНЕТА ЕГО ИМПЕРАТОРСКАГО ВЕЛИЧЕСТВА.

Изъ дворянъ. Родился въ 1849 г. Окончивъ курсъ въ СПб. университетѣ кандидатомъ правъ и въ СПб. археологическомъ институтѣ со званіемъ дѣйствительнаго члена института, вступилъ въ службу 14 ноября 1871 г. въ Правительствующій Сенатъ (4 департаментъ); потомъ служилъ въ земскомъ отдѣлѣ м-ва внутреннихъ дѣлъ, занимаясь спеціально изученіемъ вопросовъ крестьянскаго землевладѣнія. Въ 1881 г. состоялъ дѣлопроизводителемъ особыхъ совѣщаній м-ровъ внутреннихъ дѣлъ, финансовъ и государственныхъ имуществъ, съ участіемъ свѣдущихъ земскихъ людей по вопросамъ о пониженіи выкупныхъ платежей, а также по питейному и переселенческому вопросамъ. Въ 1883 г. назначенъ чиновникомъ особыхъ порученій VI класса при министрѣ государственныхъ имуществъ и въ томъ же году переведенъ въ Кабинетъ Его Величества во вновь образованное земельное отдѣленіе, которымъ завѣдывалъ до назначенія 24 апр. 1888 г. помощникомъ завѣдывающаго земельно-заводскимъ отдѣломъ Кабинета Е. И. В. Съ 1 января 1890 г. состоитъ завѣдывающимъ административнымъ отдѣломъ Кабинета Его Величества; въ чинѣ д. с. с. съ 21 апрѣля 1891 г.; имѣетъ ордена: св. Станислава 1 ст. и св. Владиміра 3 ст. А. В. Половцовъ авторъ

многихъ работъ по крестьянскому вопросу, въ томъ числѣ: „Земледѣліе и сельско-хозяйственная статистика" и „Первые шаги на пути фактическаго изученія сельской общины". Въ сотрудничествѣ съ гг. Барыковымъ и Соколовскимъ имъ была составлена „Программа для изученія сельской общины" и редактированъ „Сборникъ матеріаловъ о сельской общинѣ". А. В. Половцовъ состоитъ дѣйствительнымъ членомъ Географическаго и Вольнаго Экономическаго обществъ, Археологическаго института, Археологическаго общества и Рязанской ученой архивной коммиссіи; П. авторъ нѣсколькихъ работъ по исторіи искусствъ и археологіи, въ томъ числѣ „Царьградъ и византійское искусство", „Прикладное искусство" и др.

Андрей Александровичъ Поповъ,

Генералъ-Адъютантъ, Адмиралъ,

ЧЛЕНЪ АДМИРАЛТЕЙСТВЪ-СОВѢТА.

Родился 22 сентября 1821 г. Въ 1830 г. поступилъ въ Александровскій кадетскій корпусъ, но въ слѣдующемъ году переведенъ въ морской кадетскій корпусъ. Въ 1838 г. произведенъ въ мичманы и поступилъ на службу въ 32 флотскій экипажъ, гдѣ и оставался до Крымской войны. Въ 1853 г. онъ былъ дважды командированъ въ Константинополь для собранія свѣдѣній о вооруженіи Босфора и прилегающихъ къ нему укрѣпленныхъ мѣстъ на Черномъ морѣ и по Дунаю до Рущука. Въ слѣдующемъ году находился въ крейсерствахъ по Черному морю на пароходахъ: „Крымъ", „Эльборусъ", „Турокъ" и „Андія"; въ это время онъ взялъ и уничтожилъ 6 непріятельскихъ судовъ, а съ пароходомъ „Тамань" прорвался изъ Севастополя сквозь блокаду 6-го сентября 1854 г. и, уничтоживъ одно турецкое судно, прибылъ въ Одессу, а потомъ въ Николаевъ, откуда возвратился опять въ Севастополь, гдѣ и состоялъ съ 15-го сентября 1854 г. по 14-е іюля 1855 г. для исполненія разныхъ порученій при адмиралѣ Нахимовѣ и вице-адмиралѣ Корниловѣ. Устроилъ боны для прегражд. непріят. входа на Севастопольскій рейдъ, снарядилъ два брандера, приспособилъ морскую артиллерію съ потопленныхъ кораблей къ сухопутнымъ укрѣпленіямъ. Назначенный флигель-адъютантомъ, П. былъ командированъ съ театра войны въ

Кронштадтъ, Выборгъ, Свеаборгъ и др. для сообщенія командующимъ на батареяхъ морскимъ чинамъ полезныхъ соображеній, затѣмъ командированъ на Донъ для укрѣпленія устья рѣки и въ томъ же году назначенъ командующимъ 32 экипажемъ, при чемъ на него возложена постройка и вооруженіе 6 винтовыхъ клиперовъ въ Архангельскѣ; на нихъ онъ совершилъ въ 1856 г. плаваніе по Бѣлому морю въ званіи начальника отряда. Въ томъ же году ему было поручено изготовленіе 14 винтовыхъ корветовъ и 6 клиперовъ; тогда же назначенъ совѣщательнымъ членомъ кораблестроит. техническаго комитета и начальникомъ штаба всѣхъ винтовыхъ корветовъ и клиперовъ. Съ 1858 по 1860 г. начальствовалъ надъ эскадрою въ Тихомъ океанѣ; въ 1861 г. произведенъ въ контръ-адмиралы и назначенъ въ Свиту Его Величества; въ томъ же году командированъ въ Англію для обзора новѣйшихъ приспособленій морской артиллеріи; въ слѣдующемъ году снова командовалъ эскадрою въ Тихомъ океанѣ. Въ 1876 г. А. А. поручено заняться разработкою вопроса о приспособленіи минъ на судахъ и составл. проекта корабля „Петръ Великій". Въ 1869 г. составилъ проектъ корветовъ „Генералъ-Адмиралъ" и „Герцогъ Эдинбургскій" съ бронею по ватерлиніи. Въ 1870 г. А. А. Попову было повелѣно принять участіе въ обсужденіи вопроса о защитѣ портовъ Чернаго моря и въ томъ же году онъ составилъ проектъ круглыхъ судовъ, имѣвшихъ цѣлью служить для обороны. По этимъ проектамъ изготовлено въ слѣдующемъ году первое такое судно или, какъ ихъ называютъ, поповка „Новгородъ". Въ этомъ году онъ назначенъ генералъ-адъютантомъ къ Его Императорскому Величеству и произведенъ въ вице-адмиралы. Въ 1876 г. назначенъ членомъ адмиралтействъ-совѣта, съ оставленіемъ въ званіи члена кораблестроительнаго отдѣленія техническаго комитета, а въ слѣдующемъ году состоялъ начальникомъ штаба эскадры подъ флагомъ Е. И. В. генералъ-адмирала Константина Николаевича. Въ 1881 г. произведенъ въ адмиралы. Съ 1892 г. членъ адмиралтействъ-совѣта. Имѣетъ орденъ св. Владиміра 1-й ст. Принимаетъ дѣятельное участіе въ дѣлахъ общества для содѣйствія русской промышленности и торговлѣ.

Викторъ Борисовичъ Пронопе́,

Генералъ-Лейтенантъ,

ТОВАРИЩЪ МИНИСТРА СТАТСЪ-СЕКРЕТАРЯ ВЕЛИКАГО КНЯЖЕСТВА ФИНЛЯНДСКАГО.

Изъ дворянъ Вел. Княж. Финляндскаго. Родился 25-го іюня 1839 г. Воспитывался въ Финляндскомъ кад. корпусѣ, гдѣ окончилъ курсъ по первому разряду и занесенъ на мраморную доску. Въ 1857 г. вступилъ въ службу поручикомъ въ лейбъ-гренадерскій Екатеринославскій Его Величества полкъ. Въ 1861 г. переведенъ въ Финляндскій полкъ. За отличіе въ дѣлѣ съ польскими мятежниками 18-го апрѣля 1863 г. у сел. Кивинцы награжденъ орденомъ св. Анны 4-ой степ. съ надписью „за храбрость". Въ 1877 г. назначенъ командиромъ 101-го пѣх. Пермскаго полка. Во время войны 1877 года съ турками участвовалъ съ полкомъ въ усиленной рекогносцировкѣ у дер. Осикова, въ сраженіи у дер. Чапркіой-Церковна и въ бою у Минде и Златарицы. Назначенный командиромъ л.-гвардіи 3-го стрѣлк. Финскаго баталіона, онъ съ баталіономъ перешелъ рѣку Марицу въ бродъ и участвовалъ въ 3-хдневномъ бою подъ Филиппополемъ, въ движеніи на Адріанополь, Чорлу и въ занятіи Санъ-Стефано. Въ 1878 г. назначенъ флигель-адъютантомъ къ Его Императорскому Величеству. За отличіе въ дѣлѣ у дер. Златарицы произведенъ въ генералъ-маіоры съ назначеніемъ въ Свиту Его Величества. Въ 1884 г. назначенъ начальникомъ

Вазасской губерніи. Въ 1888 г. назначенъ начальникомъ Нюландской губ., членомъ хозяйственнаго департамента Императорскаго Финляндскаго Сената и начальникомъ милиціонной экспедиціи онаго. Въ 1889 г. произведенъ въ генералъ-лейтенанты. Въ 1891 г. назначенъ товарищемъ министра статсъ-секретаря Великаго Княжества Финляндскаго. Имѣетъ орденъ Бѣлаго Орла.

Левъ Федоровичъ Рагозинъ,

Докторъ медицины, Дѣйствительный Статскій Совѣтникъ,

ДИРЕКТОРЪ МЕДИЦИНСКАГО ДЕПАРТАМЕНТА.

Изъ дворянъ. Родился въ 1846 г. Окончивъ курсъ въ Московскомъ университетѣ со степенью лѣкаря, опредѣленъ 4 октября 1873 г. сверхштатнымъ ординаторомъ въ Московскую Преображенскую больницу; въ 1875 г. перемѣщенъ на должность сверхштатнаго младшаго медицинскаго чиновника при медицинскомъ д-тѣ; въ 1877 г. переведенъ въ клинику душевныхъ болѣзней при клиническомъ военномъ госпиталѣ младшимъ врачемъ. Получивъ въ 1882 г. степень д-ра медицины, перешелъ на службу въ м-во Императорскаго Двора штатнымъ врачемъ для артистовъ Императорскихъ театровъ; съ 1883 г. состоялъ также медикомъ-консультантомъ комитета для разбора и призрѣнія нищихъ; въ 1884 г. назначенъ директоромъ Казанской окружной лѣчебницы во имя Божіей Матери всѣхъ скорбящихъ; съ 20 декабря 1888 г. состоитъ директоромъ медицинскаго д-та министерства внутреннихъ дѣлъ; въ 1890 г. назначенъ членомъ совѣта по управленію хозяйственною частью дома призрѣнія душевно-больныхъ Императора Александра III. Имѣетъ орденъ св. Анны 1 ст.

Александръ Николаевичъ Ридигеръ,

Генералъ-Лейтенантъ,

ИНСПЕКТОРЪ СТРѢЛКОВОЙ ЧАСТИ ВЪ ВОЙСКАХЪ.

Изъ дворянъ Новгородской губерніи. Родился въ 1838 г. Воспитывался въ 1 кадетскомъ корпусѣ, изъ фельдфебелей котораго въ 1856 г. произведенъ въ прапорщики л.-гв. Семеновскаго полка; вскорѣ по прибытіи въ полкъ былъ назначенъ въ 1 стрѣлковую роту, продолжая потомъ всю службу въ полку въ этой ротѣ. Въ 1865 году назначенъ въ комиссію по испытанію патроновъ къ 6 лин. игольчатой винтовкѣ и по первоначальной выработкѣ наставленія для обученія стрѣльбѣ. Въ 1869 г., съ переименованіемъ въ маіоры и съ зачисленіемъ по стрѣлк. баталіонамъ, назначенъ командиромъ Кавказской учебной роты. Въ 1875 г. назначенъ командиромъ 15 гренадерскаго Тифлисскаго Е. И. В. Великаго Князя Константина Константиновича полка; во главѣ его принималъ дѣятельное участіе въ русско-турецкой войнѣ 1877—78 гг. и за отличія въ бояхъ былъ награжденъ орденами св. Владиміра 2 ст. съ мечами и св. Георгія 4 ст., золотою саблею съ надписью „за храбрость" и орденомъ св. Анны 2-й ст. Въ этой войнѣ дважды раненъ, второй разъ почти смертельно. Въ 1878 г. назначенъ флигель-адъютантомъ къ Его Императорскому Величеству. Въ 1883 г. произведенъ въ генералъ-маіоры, зачисленъ въ списки 15 гренад. Тифлисскаго полка, назначенъ командиромъ 2-й бригады 21 пѣх. дивизіи, а затѣмъ 2-й бригады 31 пѣх. дивизіи. Въ

1884 и 1885 гг. инспектировалъ стрѣлковую часть. Въ 1886 г. назначенъ начальникомъ 2 стрѣлковой бригады. Въ 1889 г. назначенъ начальникомъ офицерской стрѣлковой школы и членомъ оружейнаго отдѣла артиллерійскаго комитета. Въ 1890 году назначенъ въ коммиссію для выработки образца малокалиберной винтовки, а также въ исполнительную ком. по перевооруженію арміи. Въ 1894 г. произведенъ въ генералъ-лейтенанты и съ 1895 г. состоитъ инспекторомъ стрѣлковой части въ войскахъ, предсѣдателемъ оружейнаго отдѣла артиллерійскаго комитета и членомъ главной распорядительной коммиссіи по перевооруженію арміи. Имѣетъ орденъ св. Владимира 2 ст. Изъ иностранныхъ: прусскій—Короны 2 ст. и черногорскій—зол. медаль.

Степанъ Васильевичъ Рыначевъ,

Генералъ-Лейтенантъ,

ЧЛЕНЪ АЛЕКСАНДРОВСКАГО КОМИТЕТА О РАНЕНЫХЪ.

Родился 18 іюня 1829 года. Воспитывался въ гражданскомъ учебномъ заведеніи. Въ 1848 году поступилъ въ военную службу въ Бородинскій пѣх. полкъ. Въ 1850 году произведенъ въ прапорщики и переведенъ въ Астраханскій карабинерный, нынѣ 12-й гренадерскій Астраханскій Его Величества полкъ. Въ 1855 году переведенъ л.-гв. въ Финляндскій полкъ. Въ 1864 г. прикомандированъ къ 1-му военному Павловскому училищу; въ томъ же году произведенъ въ штабсъ-капитаны и назначенъ ротнымъ командиромъ. Въ 1871 г. произведенъ въ полковники. Въ 1872 г. назначенъ баталіоннымъ командиромъ училища; въ 1877 г. — командиромъ 18-го пѣх. Вологодскаго полка и, за боевыя отличія, произведенъ въ генералъ-маіоры. Въ 1881 г. назначенъ командиромъ л.-гв. Волынскаго полка, въ 1888 г.—начальникомъ 1-го военнаго Павловскаго учил., въ 1890 г.—начальникомъ 27-й пѣхотной дивизіи, а въ 1891 г.—начальникомъ 2-й гвардейской пѣх. дивизіи. Участвовалъ въ кампаніяхъ 1854, 1863, 1877—78 гг. Съ 1895 г.—членъ Александровскаго комитета о раненыхъ. Въ ген.-лейт. произведенъ въ 1887 г. Имѣетъ ордена: св. Георгія 4 ст., св. Владиміра 3 ст. съ мечами и 2 ст. и иностранные: румынскій — Virtuti Militari и прусскій— Короны 2 ст.

Георгій Георгіевичъ Савичъ,

Статскій Совѣтникъ,

и. д. управляющаго земскимъ отдѣломъ,

Изъ дворянъ. Родился въ 1861 г. Окончивъ курсъ въ Императорскомъ училищѣ правовѣдѣнія, съ чиномъ IX класса и съ награжденіемъ золотою медалью, вступилъ въ службу 23 мая 1882 г. въ министерство юстиціи, съ откомандированіемъ для занятій въ департаментъ м-ва; въ томъ же году командированъ въ распоряженіе члена редакціонной коммиссіи по составленію проекта уложенія о наказ. Н. С. Таганцева для занятій по этой коммиссіи. Въ 1884 году опредѣленъ въ кодификаціонный отдѣлъ Государственнаго Совѣта, съ назначеніемъ на должность младшаго чиновника и съ оставленіемъ при министерствѣ юстиціи; сверхъ того, на С. возложено было и. д. дѣлопроизводителя хозяйственнаго комитета кодификаціоннаго отдѣла. Въ 1886 и 1888 гг. С. объявлено Высочайшее Его Императорскаго Величества благоволеніе; въ 1889 г. назначенъ и. д. помощника старшаго чиновника; въ 1890 г. удостоенъ Монаршаго благоволенія; въ этомъ же году командированъ для занятій по дѣлопроизводству Высочайше учрежденной особой коммиссіи для составленія предварительныхъ предположеній о необходимыхъ измѣненіяхъ изданныхъ въ 1889 г. для Финляндіи уголовныхъ узаконеній; въ 1891 г. командированъ для занятій по дѣлопроизводству Высочайше учрежденной особой коммиссіи для пересмотра дѣйствующихъ узаконеній

о производствѣ дѣлъ по преступленіямъ и проступкамъ, совершаемымъ въ Имперіи жителями Финляндіи и въ семъ краѣ жителями Имперіи; въ томъ же году утвержденъ въ должн. помощн. ст. чиновника. Въ 1893 г. удостоенъ Высочайшаго Его Императорскаго Величества благоволенія и назначенъ помощникомъ статсъ-секретаря Государственнаго Совѣта и командированъ для занятій въ отдѣленіе свода законовъ государственной канцеляріи.

Владиміръ Карловичъ Саблеръ,

Сенаторъ, Тайный Совѣтникъ,

ТОВАРИЩЪ ОБЕРЪ-ПРОКУРОРА СВ. СУНОДА, ПОЧЕТНЫЙ ЧЛЕНЪ СОВѢТА СПБ. ЖЕНСКАГО ПАТРІОТИЧЕСК. ОБ-СТВА

Родился въ 1847 году. Окончилъ курсъ юридическаго факультета въ Московскомъ университетѣ въ 1868 году. Удостоенъ степени магистра за сочиненіе: „О давности въ уголовномъ правѣ". Въ 1872—73 годахъ читалъ уголовное судопроизводство въ Московскомъ университетѣ, потомъ перешелъ на службу въ С.-Петербургъ, гдѣ состоялъ при особѣ Ея Императорскаго Высочества Великой Княгини Екатерины Михаиловны, былъ юрисконсультомъ Св. Сунода, затѣмъ управляющимъ канцеляріею Св. Сунода. Въ настоящей должности съ 1890 года. Сенаторомъ съ 1896 года. Имѣетъ орденъ св. Владиміра 2 ст. Изъ иностранныхъ: болгарскій—св. Александра 2 степ. (1885); черногорскій—кн. Даніила I 1 ст. (1886); сербскій—Саввы 2 ст. (1890).

Александръ Тимофеевичъ Серебряковъ,

Тайный Совѣтникъ,

ДИРЕКТОРЪ КАНЦЕЛЯРІИ МОРСКОГО МИНИСТЕРОТВА.

Изъ дворянъ. Родился въ 1841 г. Образованіе получилъ въ СПб. университетѣ, гдѣ окончилъ курсъ со степенью кандидата юридическихъ наукъ, и 12 декабря 1861 г. поступилъ на службу во 2 отдѣленіе 3 д-та Сената; въ 1864 г. переведенъ въ Балтійскій флотъ оберъ-аудиторомъ и присутствовалъ „для содѣйствія членамъ отъ морского вѣдомства при занятіяхъ военно-кодификаціонной коммиссіи, въ усиленномъ составѣ разсматривавшей проектъ военнаго устава о наказаніяхъ", при чемъ ему поручались работы по разсмотрѣнію этого проекта; въ 1866 г. назначенъ членомъ отъ морского вѣдомства въ Высочайше учрежденную коммиссію для составленія проекта постановленій особенной части Воинскаго устава о наказаніяхъ; въ 1867 г.— прокуроромъ СПб. военно-морского суда; въ 1868 г.—юрисконсультомъ морского министерства; въ 1868 г.—членомъ въ комитетъ для примѣненія судебныхъ уставовъ 20 ноября 1864 г. къ административнымъ вѣдомствамъ; въ 1871 году—членомъ коммиссіи статсъ-секретаря графа Палена для составленія проектовъ положеній о введеніи ипотечной системы; въ 1873 г.— членомъ коммиссій: 1) при м-вѣ юстиціи по вопросу о сообщеніи судебнымъ мѣстамъ изъ книгъ и дѣлъ почтовыхъ мѣстъ свѣдѣній о частной перепискѣ и 2) при м-вѣ финансовъ для разработки положенія объ акціонерныхъ

оборотахъ; въ 1877 г.—членомъ особой коммиссіи для разсмотрѣнія вопросовъ по распредѣленію вознагражденія за подвиги, сдѣланные въ войну 1877—78 гг.; въ 1876—78 гг. участвовалъ въ занятіяхъ коммиссій, разсматривавшихъ вопросы о поддержаніи существованія Балтійскаго механическаго судостроительнаго завода, о передачѣ села Колпино въ гражданское вѣдомство и объ организаціи Обуховскаго сталелитейнаго завода; въ 1880 г. состоялъ старшимъ чиновникомъ при сенаторѣ Шамшинѣ, ревизовавшемъ губерніи Саратовскую и Самарскую; въ 1882 г.—былъ назначенъ въ особую коммиссію, подъ личнымъ руководствомъ управляющаго морскимъ министерствомъ, для пересмотра положенія, наказа и штата морского министерства; въ 1883 г. участвовалъ въ коммиссіяхъ: 1) по реорганизаціи Балтійскаго завода и 2) по разграниченіи завѣдыванія устьями рѣкъ; съ 1 января 1886 года состоитъ директоромъ канцеляріи морского министерства. Кромѣ того, въ 1889 г. участвовалъ въ коммиссіи т. с. Тура для пересмотра и измѣненія существующаго порядка защиты интересовъ казны по дѣламъ, производящимся въ судебныхъ мѣстахъ, а также въ коммиссіи по преобразованію управленія морскимъ вѣдомствомъ; въ 1891 г. подъ его предсѣдательствомъ была образована особая коммиссія для пересмотра дѣйствующихъ правилъ о пособіяхъ по воспитанію дѣтей; въ 1892 г.—назначенъ представителемъ отъ морского м-ва въ образованную при министерствѣ иностранныхъ дѣлъ коммиссію для разсмотрѣнія претензіи великобританскаго правительства, по поводу захвата нашими крейсерами канадскихъ промысловыхъ шхунъ, занимавшихся недозволеннымъ боемъ морскихъ котиковъ въ русскихъ водахъ Берингова моря; въ 1893 году принималъ участіе въ трудахъ коммиссіи по охранѣ котиковыхъ промысловъ въ Беринговомъ морѣ, въ декабрѣ 1895 г.—членомъ Высочайше учрежденной, подъ предсѣдательствомъ д. с. с. Перетца, коммиссіи для пересмотра устава о службѣ гражданской. Имѣетъ орденъ св. Александра Невскаго.

Владиміръ Всеволодовичъ Сицягинъ,

Дѣйствительный Статскій Совѣтникъ,

ЗАВѢДЫВАЮЩІЙ КАМЕРАЛЬНЫМЪ ОТДѢЛЕНІЕМЪ КАБИНЕТА ЕГО ИМПЕРАТОРСКАГО ВЕЛИЧЕСТВА.

Изъ потомственныхъ дворянъ. Окончилъ курсъ въ Николаевской академіи генеральнаго штаба въ 1872 г., при чемъ былъ произведенъ въ чинъ штабсъ-капитана. По выходѣ въ 1873 г. въ отставку по домашнимъ обстоятельствамъ, былъ избранъ въ 1874 г. Буйскимъ земскимъ собраніемъ въ почетные мировые судьи. Въ 1876 г. вновь опредѣленъ на службу военнаго вѣдомства, съ прикомандированіемъ къ канцеляріи военнаго м-ра. Въ 1877 г. прикомандированъ къ 2-му Кубанскому конно-казачьему полку и за отличія противъ турокъ произведенъ въ подполковники, а также награжденъ орденомъ св. Владиміра 4 ст. съ мечами. Въ 1878 г. уволенъ съ чиномъ полковника и съ мундиромъ. Въ 1879 г. избранъ вновь Буйскимъ земскимъ собраніемъ въ почетные мировые судьи, а въ 1881 году — въ предсѣдатели съѣзда мировыхъ судей; въ 1883 г. состоялъ по избранію предсѣдателемъ Буйской уѣздной земской управы и въ томъ же году былъ избранъ буйскимъ уѣзднымъ предводителемъ дворянства. Въ 1885 году за отличія произведенъ въ чинъ дѣйств. ст. сов. Въ 1887 г. за отличія по службѣ награжденъ орденомъ св. Владиміра 3 ст. Въ 1894 году назначенъ предсѣдателемъ коммиссіи по разъясненію вопроса о границахъ Нерчинскаго округа и вообще о земельномъ его устройствѣ, а также—предсѣдателемъ коммиссіи для пересмотра дѣйствующихъ законовъ и правилъ по сбору ясака. На настоящую должность опредѣленъ въ 1893 г.

Константинъ Аполлоновичъ Скальковскій,

Тайный Совѣтникъ,

ДИРЕКТОРЪ ГОРНАГО ДЕПАРТАМЕНТА *).

Родился въ 1843 году. Окончилъ курсъ въ институтѣ корпуса горныхъ инженеровъ въ 1863 г. и въ томъ же году поступилъ на службу по горному вѣдомству. Въ 1864 г. назначенъ членомъ коммиссіи по пересмотру Пробирнаго устава; въ 1865 году — помощникомъ секретаря ученаго комитета и редактора „Горнаго Журнала". Въ 1868 году—чиновникомъ особыхъ порученій Горнаго департамента; въ 1870 году — секретаремъ горнаго ученаго комитета. Въ 1871 г. избранъ совѣтомъ Горнаго института преподавателемъ политической экономіи и горной статистики. Въ 1877 году назначенъ для постоянныхъ занятій въ Высочайше утвержденную коммиссію для изслѣдованія желѣзнодорожнаго дѣла въ Россіи. Въ 1880 г. назначенъ членомъ коммиссіи при главномъ артиллерійскомъ управленіи по выясненію отношеній, въ какія должны стать казенные горные заводы къ военному и морскому вѣдомствамъ, и принималъ участіе въ засѣданіяхъ коммиссіи при департаментѣ неокладн. сборовъ министерства финансовъ въ обсужденіи вопроса о способѣ и порядкѣ передачи въ вѣдѣніе министерства государственныхъ имуществъ казенныхъ соляныхъ источниковъ. Въ 1881 году назначенъ вице-директоромъ Горнаго

*) Занималъ эту должность до 1896 г.

департамента съ правомъ голоса въ горномъ совѣтѣ и горномъ ученомъ комитетѣ; тогда же назначенъ членомъ коммиссіи подъ предсѣдательствомъ товарища министра для составленія правилъ объ административномъ надзорѣ и отчетности казенныхъ горныхъ заводовъ. Въ 1882 г. назначенъ членомъ коммиссіи, состоявшей подъ предсѣдательствомъ статсъ-секретаря Философова, для изысканія наиболѣе выгодныхъ способовъ къ успѣшному заготовленію необходимыхъ для арміи и флота предметовъ продовольствія. Въ 1883 году назначенъ членомъ Высочайше утвержденныхъ коммиссій для разсмотрѣнія правилъ объ управленіи калмыками и для обсужденія мѣръ въ отношеніи заводовъ, изготовляющихъ желѣзнодорожныя принадлежности. Въ 1884 году назначенъ представителемъ отъ министерства государственныхъ имуществъ для участія въ особомъ совѣщаніи при министерствѣ финансовъ съ цѣлью разсмотрѣнія проекта новаго положенія для СПб. Монетнаго двора. Въ 1885 г. назначенъ членомъ коммиссіи для обсужденія вопроса по учрежденію пароход. по р. Ленѣ. Въ томъ же году назначенъ членомъ горнаго ученаго комитета и коммиссіи для обсужденія порядка введенія новой формы обмундированія чиновъ гражданскихъ вѣдомствъ, носящихъ одежду военнаго покроя. Въ 1886 г. назначенъ членомъ коммиссіи для обсужденія мѣръ къ обезпеченію быта населенія Леденгскаго и Дедюхинскаго солеваренныхъ заводовъ. Въ 1887 г. назначенъ членомъ коммиссій: 1) по разсмотрѣнію устава Русскаго общества пароходства и торговли; 2) о мѣрахъ въ предѣлахъ западной пограничной полосы для предупрежденія развитія заводовъ, работающихъ на иностранныхъ матеріалахъ; 3) для разсмотрѣнія классификаціи смѣтъ департаментовъ министерства государственныхъ имуществъ и 4) для выработки правилъ о дачѣ нарядовъ военнаго и морского в-ствъ казеннымъ горнымъ заводамъ. Въ 1888 г. назначенъ членомъ коммиссіи, образованной по поводу паденія цѣнъ на сельско-хозяйственные продукты, и коммиссіи по составленію соображенія о снабженіи нашихъ желѣзныхъ дорогъ подвижными составами. Въ 1889 г. назначенъ членомъ горнаго совѣта, а въ 1890 г.— ученаго комитета министерства финансовъ. Въ томъ же году принималъ участіе въ коммиссіяхъ для общаго пересмотра таможеннаго тарифа и объ организаціи мелioраціоннаго кредита. Въ 1891 году назначенъ директоромъ Горнаго департамента. Въ 1892 году назначенъ членомъ коммиссій: 1) для разсмотрѣнія вопроса о мѣрахъ къ облегченію золотопромышленности и къ увеличенію поступленія золота въ казну; 2) для пересмотра правилъ о порядкѣ открытія промышленныхъ предпріятій и 3) для пересмотра устава частной золотопромышленности. Кромѣ того, при его содѣйствіи устроено Горное училище въ Иркутскѣ, техническое отдѣленіе Горнаго департамента и вышелъ въ свѣтъ VII томъ свода законовъ, гдѣ собраны измѣненные и вновь утвержденные горные законы. К. А. извѣстенъ также, какъ авторъ

мног. учено-литературныхъ трудовъ: „О значеніи царствованія Императора Александра I въ исторіи русскаго горнаго дѣла"; „Горное законодательство и горная администрація въ Соединенныхъ Штатахъ"; „О преподаваніи въ будущей Горной академіи политической экономіи и горнаго хозяйства"; „О горномъ промыслѣ въ западной Россіи"; „О горныхъ податяхъ" и свыше 70 другихъ крупныхъ и мелкихъ произведеній. Имѣетъ орденъ св. Анны 1 ст. и друг.

Проф. Николай Васильевичъ Склифасовскій,

Тайный Совѣтникъ,

ДИРЕКТОРЪ КЛИНИЧЕСКАГО ИНСТИТУТА ВЕЛ. КНИГИНИ ЕЛЕНЫ ПАВЛОВНЫ.

Изъ дворянъ. Родился 25 марта 1836 года въ Херсонской губерніи, на хуторѣ близъ города Дубоссары. Окончивъ съ медалью курсъ во 2-й Одесской гимназіи, поступилъ на медицинскій факультетъ Московскаго университета, гдѣ въ 1859 году окончилъ курсъ; занялъ мѣсто ординатора Одесской городской больницы и съ перваго же года принялъ въ свое завѣдываніе хирургическое отдѣленіе. Въ 1866 году Н. В. былъ отправленъ за границу для усовершенствованія и пробылъ тамъ два года, работая, главнымъ образомъ, въ Германіи и занимаясь въ патолого-анатомическомъ институтѣ Вирхова и въ клиникѣ Лангенбека. Когда вспыхнула австро-прусская война, въ 1866 г., Н. В., съ разрѣшенія русскаго правительства, вступилъ въ дѣйствующую прусскую армію и оставался до конца войны въ званіи „Stabsarzt der preussischen Armee". По заключеніи мира, онъ занимался преимущественно въ анатомическомъ институтѣ Clamart'a и въ клиникѣ Nélaton'a во Франціи, а потомъ въ Англіи у J. Simpson'a. По окончаніи этой продолжительной поѣздки за границу, Н. В. вернулся въ Одессу и продолжалъ работать въ хирургическомъ отдѣленіи городской больницы до 1870 года, когда получилъ каѳедру хирургіи въ Кіевскомъ университетѣ. Въ этомъ же

году онъ отправился на театръ военныхъ дѣйствій для ознакомленія съ дѣятельностью въ военныхъ госпиталяхъ во время франко-прусской войны. Меньше чѣмъ черезъ два года онъ былъ переведенъ на каѳедру хирургіи въ медико-хирургическую академію. Русско-турецкая война признала Н. В. въ дѣйствующую армію. Подъ Бумарени черезъ его руки прошло болѣе 10-ти тысячъ раненыхъ, при чемъ была сохранена полнѣйшая отчетность. „Въ награду за самоотверженіе и мужество, оказанныя при подачѣ помощи раненымъ 18-го іюля", Всемилостивѣйше пожалованъ былъ орденомъ св. Владиміра 3 ст. съ мечами, а въ октяб. 1877 года произведенъ въ чинъ дѣйствительнаго статскаго совѣтника. Въ томъ же мѣсяцѣ профессоръ Склифасовскій вернулся къ своей преподавательской дѣятельности въ Петербургъ. Въ 1880 году Московскій университетъ единогласно избралъ Н. В. на каѳедру факультетской хирургической клиники. Этою клиникою проф. Склифасовскій завѣдывалъ около 14-ти лѣтъ. Въ 1893 г. онъ сталъ во главѣ клиническаго института Великой Княгини Елены Павловны.

Н. В. Склифасовскій состоитъ директоромъ института Вел. Кн. Елены Павловны, членомъ военно-медицинскаго ученаго комитета, членомъ многихъ русскихъ ученыхъ обществъ и парижскихъ: Société de Chirurgie, Société Médico-pratique и пр., почетнымъ мировымъ судьею Полтавскаго судебно-мирового округа. Вмѣстѣ съ профессоромъ Н. А. Вельяминовымъ издаетъ и редактируетъ журналъ „Лѣтопись Русской Хирургіи". Имѣетъ орденъ св. Владиміра 2 ст. Иностранные ордена: прусскій крестъ въ память войны 1866 г. и черногорскій орденъ кн. Даніила 3 ст.

Николай Иларіоновичъ Скрыдловъ 1-й,

Контръ-Адмиралъ.

ИСПРАВЛЯЮЩІЙ ДОЛЖНОСТЬ ГЛАВНАГО ИНСПЕКТОРА МИННАГО ДѢЛА.

Изъ дворянъ Смоленской губ. Родился 1 апрѣля 1844 г. Образованіе получилъ въ Морскомъ кадетскомъ корпусѣ и произведенъ въ мичманы 8 апрѣля 1864 года. Въ 1866—69 годахъ командовалъ 5 ротою. Въ 1870 году назначенъ ревизоромъ парохода-фрегата „Олафъ". Въ 1873 г. назначенъ командующимъ 3 ротою, а черезъ 2 года—командующимъ яхтою „Никса". Въ 1876 году назначенъ командующимъ роты Его Величества. Въ 1877 г. командированъ для рекогносцировки на р. Дунай. 13 ноября этого года назначенъ предсѣдателемъ экипажнаго суда, а въ декабрѣ—командиромъ парохода „Карабія". Въ томъ же году, во время атаки турецкаго парохода, 8 іюня былъ раненъ въ обѣ ноги, а 12 іюня награжденъ орденомъ св. Георгія 4 ст. Въ 1878 г. назначенъ старшимъ офицеромъ фрегата „Свѣтлана". Въ 1882 году назначенъ въ коммиссію для произэкзаменованія нижнихъ чиновъ въ спеціальныя унтеръ-офицерскія званія. Въ томъ же году назначенъ начальникомъ практическаго отряда миноносокъ Балтійскаго флота, съ оставленіемъ въ гвардейскомъ экипажѣ и предсѣдателемъ экипажнаго суда. Въ слѣдующемъ году назначенъ командиромъ клипера „Стрѣлокъ". Въ 1886 г. назначенъ на кампанію этого года флагъ-капит. командующаго

эскадрою, а въ слѣдующемъ году—командующимъ фрегатомъ „Дмитрій Донской“ съ переводомъ въ 3 флотскій экипажъ. Въ 1889 году назначенъ командиромъ броненоснаго корабля „Гангутъ“. Въ 1891 году назначенъ командиромъ вновь сформированнаго 17 экипажа. Въ 1892 г. назначенъ судьею С.-Петербургскаго рѣчного яхтъ-клуба. Въ томъ же году назначенъ предсѣдателемъ коммиссіи для производства экзамена и смотра нижнимъ чинамъ морской учебной стрѣлковой команды. Въ 1893 году произведенъ за отличіе по службѣ въ контръ-адмиралы, съ назначеніемъ младшимъ флагманомъ. Въ настоящей должности состоитъ съ 7 ноября 1894 года. На всероссійской художественно-промышленной выставкѣ въ Нижнемъ-Новгородѣ 1896 года завѣдывалъ морскимъ отдѣломъ. Имѣетъ орденъ св. Станислава 1 ст. и иностранные: французскій—Почетнаго Легіона командорскій крестъ, прусскій—Короны 2 ст. со звѣздой и бухарскій—Звѣзды 1 ст.

Иванъ Дмитріевичъ Слободчиковъ,

Тайный Совѣтникъ,

ДИРЕКТОРЪ ДЕПАРТАМЕНТА ОКЛАДНЫХЪ СБОРОВЪ МИНИСТЕРСТВА ФИНАНСОВЪ.

Изъ дворянъ. Родился въ 1841 г. Окончивъ курсъ въ Московскомъ университетѣ со степенью кандидата, назначенъ 5 марта 1870 г. и. д. дѣлопроизводителя Московской казенной палаты; въ 1871 г.—и. д. начальника отдѣленія этой палаты; въ 1874 г.—помощникомъ управляющаго палатою и управляющимъ ревизскимъ отдѣломъ; въ 1876 г. назначенъ также помощникомъ главнаго полеваго казначея дѣйствующей арміи; въ 1877 г.—полевымъ казначеемъ отдѣльнаго корпуса кавказской арміи, а затѣмъ главнымъ полевымъ казначеемъ кавказской арміи; въ 1878 г.—постояннымъ членомъ санитарнаго комитета кавказской арміи; въ 1879 г.—управляющимъ Виленскою казенною палатою и награжденъ орденомъ св. Владиміра 3 ст. съ мечами; въ 1881 г.—управляющимъ Московскою казенною палатою и членомъ распорядительнаго комитета по устройству всероссійской выставки въ Москвѣ; въ 1885 г.—вице-директоромъ особой канцеляріи по кредитной части; въ 1889 г. — директоромъ этой канцеляріи; съ 31 января 1892 г.—директоръ д-та окладныхъ сборовъ. Имѣетъ орденъ Бѣлаго Орла.

Владиміръ Густавовичъ Смиттенъ,

Тайный Совѣтникъ,

ДИРЕКТОРЪ КАНЦЕЛЯРІИ ГОСУДАРСТВЕННАГО КОНТРОЛЯ.

Изъ дворянъ Эстляндской губерніи. Родился въ 1838 году. Образованіе получилъ въ 1 кадетскомъ корпусѣ, откуда выпущенъ въ офицеры л.-гв. въ Гренадерскій полкъ въ 1837 г., съ прикомандированіемъ къ Николаевской инженерной академіи; по окончаніи въ ней курса въ 1859 г. прикомандированъ къ штабу отдѣльнаго гвардейскаго корпуса для приготовленія къ поступленію въ академію генеральнаго штаба, куда зачисленъ въ 1861 году; въ 1862 году откомандированъ въ полкъ. Находился въ Западномъ краѣ въ составѣ войскъ Виленскаго военнаго округа при усмиреніи польскихъ мятежниковъ съ 10 февраля по 1 іюня 1863 г.; въ 1865 году уволенъ для опредѣленія къ статскимъ дѣламъ и въ томъ же году вступилъ на службу въ Государственный контроль; въ 1866 г. назначенъ старшимъ ревизоромъ Воронежской контрольной палаты; въ 1871 году переведенъ на ту же должность въ бывшую временную ревизіонную коммиссію; въ 1873 году назначенъ управляющимъ Владимірскою контрольною палатою и въ этой должности оставался до 1892 года, когда послѣдовало назначеніе его на должность главнаго контролера контроля Варшаво-Тереспольской ж. д.; съ 1896 года С. въ настоящей должности. Въ чинѣ тайнаго совѣтника съ 13 апрѣля 1897 г. Имѣетъ орд. св. Станислава 1 ст.

Михаилъ Петровичъ Соловьевъ,

Дѣйствительный Статскій Совѣтникъ,

НАЧАЛЬНИКЪ ГЛАВНАГО УПРАВЛ. ПО ДѢЛАМЪ ПЕЧАТИ.

Родился 30 октября 1842 г. Окончивъ курсъ въ Московск. университетѣ по юридическому факультету съ званіемъ кандидата, вступилъ въ службу 18 февраля 1864 г. младшимъ чиновн. особыхъ порученій при гродненскомъ губернаторѣ. Въ томъ же году назначенъ мировымъ посредникомъ 2 уч. Бѣлостокскаго уѣзда. „За особенно полезное участіе въ административныхъ распоряженіяхъ правительства въ Западномъ краѣ во время Польскаго мятежа 1863—1864 гг. удостоенъ въ память сего отечественнаго событія“ бронзовой медали. Въ 1865 г. перемѣщенъ въ учрежденную при главномъ начальникѣ Сѣверо-Западнаго края коммиссію по крестьянскимъ дѣламъ на должность секретаря; въ этомъ же году состоялъ предсѣд. Бѣлостокско-Бѣльскаго миров. съѣзда и Бѣлостокско-Сокольской повѣрочной коммиссіи, а за закрытіемъ послѣдней, и. д. предсѣдателя Бѣльскаго миров. съѣзда. Въ 1867 году причисленъ къ Собственной Его Императорскаго Величества канцеляріи по дѣламъ Царства Польскаго сверхъ штата, съ откомандированіемъ для занятій въ Варшавскую юридическую коммиссію въ качествѣ члена-редактора оной. Оставивъ службу въ 1873 году, вновь вступилъ въ службу въ 1881 г., когда Высочайшимъ приказомъ опредѣленъ старшимъ помощн. юрисконсульта военнаго министерства; въ 1890 году назначенъ

дѣлопроизводителемъ канцеляріи втого мин-ства, гдѣ въ теченіе 6 лѣтъ состоялъ для занятій въ законодательномъ отдѣлѣ. 7 іюня 1896 года переведенъ на службу въ м-во внутрен. дѣлъ, съ назначеніемъ членомъ совѣта главн. управл. по дѣламъ печати, сверхъ штата, и съ производствомъ въ дѣйствительныя статскіе совѣтники. Временно исполняетъ должность начальника главнаго управленія по дѣламъ печати. Имѣетъ орденъ св. Владиміра 3 ст.

Леонидъ Петровичъ Софіано,

Генералъ-Адъютантъ, Генералъ-отъ-Артиллеріи,

ЧЛЕНЪ ГОСУДАРСТВЕННАГО СОВѢТА.

Изъ дворянъ Рязанской губерніи. Родился въ 1820 году, воспитывался въ Павловскомъ кадетскомъ корпусѣ, изъ котораго выпущенъ въ 1841 г. прапорщикомъ въ конно-легкую № 13 батарею, съ причисленіемъ къ генеральному штабу. Вскорѣ назначенъ въ перемѣняющуюся часть образцовой конной батареи и затѣмъ продолжалъ службу въ батареяхъ конной артиллеріи. Въ чинѣ штабсъ-капитана, командуя полубатареей, получилъ въ 1852 г. орденъ св. Анны 2 ст. Въ 1854 г. имъ былъ сдѣланъ первый недалекій походъ въ составѣ войскъ, охранявшихъ прибрежья Петербургской и Выборгской губерній. Въ день коронованія Императора Александра II переведенъ въ гвардію штабсъ-капитаномъ и назначенъ въ постоянный кадръ образцовой конной батареи. Здѣсь онъ 3 года проходилъ обязанность учителя, а въ 1859 г., съ производствомъ въ полковники, назначенъ командиромъ 16 конно-артиллерійской батареи Астраханскаго казачьяго войска и затѣмъ командиромъ образцовой конной батареи, въ которой служилъ до производства въ 1865 г. въ генералъ-маіоры и назначенія начальникомъ артиллеріи Восточной Сибири (нынѣ Приамурскій военный округъ). Въ 1873 г. началась его служба въ той же должности въ Кавказскомъ военномъ округѣ, гдѣ застала его послѣдняя русско-

турецкая война. Л. П. былъ назначенъ начальникомъ артиллеріи Кавказск. арміи и 26 мая участвовалъ въ переходѣ главной квартиры черезъ турецкую границу и затѣмъ производилъ рекогносцировку сѣверныхъ фортовъ Карса: Араба, Караласан и Мухлиса; по снятіи блокады участвовалъ въ трехдневномъ сраженіи съ турецкой арміей подъ Аладжинскими высотами, гдѣ, 3 октября, послѣловало полное пораженіе турокъ. Въ 1878 г. Л. П. назначенъ ген.-адъютантомъ и затѣмъ, по окончаніи войны, вступилъ въ отправленіе своей прежней должности начальника артиллеріи Кавказскаго военнаго округа, а въ 1881 г. назначенъ на постъ товарища генералъ-фельдцейхмейстера. Въ генералы-отъ-инфантеріи произведенъ въ 1887 г. Съ 1891 г.—членъ Государственнаго Совѣта. Обширныя обязанности и дѣйствительные труды ген. Софіано увеличивались еще участіемъ въ Высочайше учрежденныхъ коммиссіяхъ, въ составленіи и разсмотрѣніи проектовъ военно-судебнаго устава. Л. П. состоитъ почетнымъ членомъ Михайловской артиллерійской академіи, имѣетъ высшій русскій орденъ—св. апостола Андрея Первозваннаго и иностранные: черногор.—князя Даніила I 1 ст. и болгар.—св. Александра I ст. (1883).

Сергѣй Ивановичъ Сперанскій,

Свиты Его Императорскаго Величества Генералъ-Маіоръ,

и. д. начальн. с.-петерб. дворцоваго управленія.

Изъ потомственныхъ дворянъ Волынской губ. Родился 2 сентября 1845 г. Образованіе получилъ въ 1-мъ военномъ Павловскомъ училищѣ, откуда выпущенъ по первому разряду, съ наименованіемъ „отличнѣйшимъ"; по окончаніи полнаго курса наукъ въ Павловскомъ училищѣ 23 мая 1864 г., произведенъ въ прапорщики л.-гв. въ стрѣлковый баталіонъ Императорской фамиліи; въ 1869 г. назначенъ и. д. дѣлопроизводителя баталіоннаго суда, а затѣмъ еще командующимъ ротою и членомъ баталіоннаго суда; въ 1870 г.—квартирмейстеромъ; въ 1871 г.—баталіоннымъ адъютантомъ; въ 1872 г.—завѣдующимъ школою солдатскихъ дѣтей, состоящей при баталіонѣ; въ 1878 году—командиромъ роты Его Величества, затѣмъ предсѣдателемъ баталіоннаго суда. За русско-турецкую войну награжденъ орденомъ св. Владиміра 4-й ст. съ мечами и бантомъ, золотымъ оружіемъ съ надписью „за храбрость" и орденами св. Станислава 2 ст. и св. Анны 2 ст. съ мечами. Въ 1878 г. назначенъ флигель-адъютантомъ; въ 1881 г.—завѣдующимъ хозяйствомъ; въ 1883 г.—завѣдующимъ Императорскими Царскосельскими дворцами и парками; въ 1885 году—завѣдующимъ Петергофскими дворцами и городомъ Петергофомъ. Нынѣшнюю должность занимаетъ съ 1894 г. Предсѣдатель Императорскаго общества садоводства. Имѣетъ орденъ св. Владиміра 3 ст. 14 мая 1893 г. назначенъ въ Свиту Его Императорскаго Величества.

Василій Александровичъ Стеценковъ 2-й,

Адмиралъ,

ЧЛЕНЪ АДМИРАЛТЕЙСТВЪ-СОВѢТА.

Изъ дворянъ Курской губерніи. Родился 7 декабря 1822 г. Образованіе получилъ въ Александровскомъ и Морскомъ кадетскихъ корпусахъ. 21 дек. 1839 г. произведенъ въ мичманы, а 15 апрѣля 1845 г., по выдержаніи экзамена, произведенъ въ лейтенанты. Въ 1847 г. за отличіе, оказанное въ дѣлахъ противъ горцевъ, награжденъ орденомъ св. Анны 4 ст. съ надписью „за храбрость". Въ томъ же году назначенъ адъютантомъ къ начальнику 1 отдѣленія Черноморской береговой линіи и Новороссійскаго порта Свиты Его Величества контръ-адмиралу Серебрякову и за отличіе въ дѣлахъ противъ горцевъ награжденъ орденомъ св. Анны 3 ст. съ бантомъ, золотою саблею съ надписью „за храбрость" и орденомъ св. Владиміра 4 ст. съ бантомъ. Въ 1853 году назначенъ помощникомъ командира школы флотскихъ юнкеровъ въ Николаевѣ, съ оставленіемъ по флоту. Въ 1854 году назначенъ адъютантомъ къ начальнику главнаго морского штаба и командовавшему военно-сухопутными и морскими силами въ Крыму генералъ-адъютанту князю Меньшикову. Участвовалъ въ кампаніи 1853—56 гг. Въ 1855 г. награжденъ орденомъ св. Анны 2 ст. за отличную храбрость, оказанную въ большой вылазкѣ Инкерманской изъ Севастополя 24 октября 1854 г.; орденомъ св. Анны 2 ст. съ Императорской короною за неутомимые труды и отличную храбрость, оказанные какъ во время второго усиленнаго бомбардированія Севастополя, такъ и вообще при оборонѣ этого

города; орденомъ св. Георгія 4 ст. за отличный подвигъ, совершенный при проѣздѣ въ ночь съ 4 на 5 октября 1855 г. сквозь непріятельскую эскадру въ осажденную англо-французскими войсками Кинбурнскую крѣпость и за доставленіе оттуда вѣрныхъ свѣдѣній о состояніи крѣпости и гарнизона. Въ томъ же году назначенъ адъютантъ къ Его Императорскому Высочеству генералъ-адмиралу. Въ 1856 году удостоенъ особаго Монаршаго благоволенія за отлично выполненное порученіе по перевозкѣ моремъ сухопутныхъ войскъ на Кавказѣ при занятіи пунктовъ на сѣверо-восточномъ берегу Чернаго моря. Въ слѣдующемъ году назначенъ состоять при главнокомандующемъ кавказскою арміею для особыхъ порученій по морской части и, между прочимъ, изслѣдовалъ предѣлы возможности плаванія пароходовъ по рѣкѣ Кубани. Въ 1858 г. назначенъ флигель-адъютантомъ къ Его Императорскому Величеству, съ назначеніемъ по гвардейскому экипажу. Въ томъ же году назначенъ командиромъ корвета „Воля", а затѣмъ фрегата „Полканъ", съ оставленіемъ въ званіи флигель-адъютанта. Въ 1859 г. назначенъ командиромъ 2 флотскаго экипажа и корабля „Выборгъ", съ оставленіемъ въ прежнемъ званіи. Въ 1861 году назначенъ командиромъ 9 флотскаго экипажа и корабля „Цесаревичъ", съ оставленіемъ въ званіи флигель-адъютанта. Въ 1863 г. назначенъ командиромъ броненоснаго фрегата „Петропавловскъ", а затѣмъ фрегата „Генералъ-Адмиралъ". Въ томъ же году командированъ въ Либаву для принятія мѣръ на мѣстѣ противъ ожидаемыхъ покушеній польскихъ инсургентовъ высадиться на Курляндскій берегъ и за отличное исполненіе возложеннаго порученія награжденъ орденомъ св. Владиміра 3 ст. съ мечами надъ орденомъ. Въ 1865 году назначенъ командиромъ 9 флотскаго экипажа. Въ 1868 г. произведенъ за отличіе по службѣ въ контръ-адмиралы и назначенъ членомъ ученаго отдѣленія морского технического комитета. Въ слѣдующемъ году назначенъ членомъ комитета подводныхъ минъ; въ 1873 г.—членомъ комитета передвиженія войскъ водою и по желѣзнымъ дорогамъ. Въ 1869 г. назначенъ младшимъ флагманомъ Балтійскаго флота и членомъ комитета морскихъ учебныхъ заведеній. Въ 1870 г. назначенъ членомъ комитета о мѣрахъ обороны Кронштадта; въ слѣдующемъ году—членомъ комитета общеобязательной воинской повинности; въ томъ же 1871 году завѣдывалъ опытами подводной лодки торпедо и поповками. Въ 1875 г. за отличіе по службѣ произведенъ въ вице-адмиралы, съ назначеніемъ старшимъ флагманомъ Балтійскаго флота и съ оставленіемъ въ прежнихъ должностяхъ. Въ 1882 г. назначенъ предсѣдателемъ комиссіи для изданія новаго свода сигналовъ. Въ 1883 г. назначенъ членомъ адмиралтействъ-совѣта. Въ 1892, 1893, 1894, 1895 и 1896 гг. предсѣдательствовалъ въ коммиссіи, учрежденной для производства теоретическаго выпускнаго экзамена гардемаринамъ Морского кадетскаго корпуса. Въ 1893 году произведенъ въ адмиралы. Въ 1895 г. назначенъ членомъ конференціи Николаевской морской академіи. Имѣетъ брилліантовые знаки ордена св. Александра Невскаго.

Александръ Христіановичъ Стевенъ,

Дѣйствительный Статскій Совѣтникъ,

ЗАВѢДЫВАЮЩІЙ ЗЕМЕЛЬНО-ЗАВОДСКИМЪ ОТДѢЛОМЪ КАБИНЕТА ЕГО ВЕЛИЧЕСТВА.

Изъ потомственныхъ дворянъ. Родился 15-го марта 1844 г. Окончилъ курсъ въ С.-Петербургскомъ университетѣ по физико-математическому факультету въ 1865 г. и въ томъ же году опредѣленъ въ д-тъ торговли и мануфактуръ, съ причисленіемъ для занятій въ коммиссіи по участію Россіи въ Парижской всемірной выставкѣ 1867 г. Въ 1866 г. былъ командированъ въ Парижъ и за успѣшно исполненное порученіе по выставкѣ награжденъ чиномъ титулярнаго совѣтника. Въ 1869 г. назначенъ секретаремъ при директорѣ д-та неокладныхъ сборовъ; въ 1870 г. командированъ въ распоряженіе коммиссіи по устройству всероссійской мануфактурной выставки 1870 г. По выходѣ въ отставку, въ 1871 г. избранъ Симферопольскимъ земскимъ собраніемъ почетнымъ мировымъ судьей; въ 1874 г.—предсѣдателемъ Симферопольскаго съѣзда мировыхъ судей; въ 1876 году избранъ симферопольскимъ уѣзднымъ предводителемъ дворянства; въ 1877 году назначенъ членомъ коммиссіи по обводненію Крыма; въ 1880 г. исправлялъ должность таврическаго губернскаго предводителя, а въ 1882 г. Таврическимъ губернск. собраніемъ избранъ предсѣдателемъ Таврической губернской земской управы. Въ 1893 г. за отличія по службѣ произведенъ въ дѣйств. статскіе совѣтники. Настоящую должность занимаетъ съ 1894 г. Имѣетъ орденъ св. Станислава 1 ст.

Аркадій Дмитріевичъ Столыпинъ,

Генералъ-отъ-Артил., Генералъ-Адъютантъ,

ЧЛЕНЪ АЛЕКСАНДРОВСКАГО КОМИТЕТА О РАНЕНЫХЪ, ЗАВѢДЫВАЮЩІЙ ДВОРЦОВОЮ ЧАСТЬЮ ВЪ МОСКВѢ.

Произведенъ въ офицеры въ 1841 г. въ конную артиллерію. Боевую дѣятельность началъ съ Венгерской кампаніи, гдѣ состоялъ за офицера генеральн. штаба въ партизанскомъ отрядѣ полковника Хрулева. Участвовалъ затѣмъ во всѣхъ кампаніяхъ прошлыхъ трехъ царствованій. За боевыя отличія подъ Севастополемъ былъ назначенъ флигель-адъютантомъ; за таковыя же въ послѣднюю турецкую войну получилъ званіе генер.-адъютанта; имѣетъ всѣ орд. до св. Александра Невскаго съ бриллiантами включительно и удостоенъ былъ Высочайшими рескриптами Императоровъ Александра II и Александра III. Въ продолженіе своей службы былъ уральскимъ атаманомъ; съ ученою цѣлью командированъ былъ въ Вильну при Муравьевѣ, былъ генералъ-губернаторомъ Румеліи и Адріанопольскаго санджака; командиромъ 9-го и Гренадерск. корпусовъ; членомъ Александровскаго комитета о раненыхъ; нынѣ состоитъ завѣдующимъ дворцовою частью въ Москвѣ. Въ литературѣ извѣстенъ своею „Исторіею Россіи для народнаго и солдатскаго чтенія“ и сотрудничествомъ во многихъ журналахъ и газетахъ, гдѣ статьи его появлялись подъ монограммой „Ст.“ Извѣстенъ также въ мірѣ искусствъ: музыкальными сочиненіями и скульптурными произведеніями, которыя выставлялись на академическихъ выставкахъ. Имѣетъ бриллiантовые знаки ордена св. Александра Невскаго.

Николай Владиміровичъ Султановъ,

Статскій Совѣтникъ,

ДИРЕКТОРЪ И ПРЕПОДАВАТЕЛЬ ИНСТИТУТА ГРАЖДАНСК. ИНЖЕНЕРОВЪ ИМПЕРАТОРА НИКОЛАЯ I, ГРАЖД. ИНЖЕН., ДѢЙСТВИТЕЛ. ЧЛЕНЪ И ЧЛЕНЪ СОВѢТА ИМПЕРАТОРСКОЙ АКАДЕМІИ ХУДОЖЕСТВЪ, ПРЕПОД. НИКОЛАЕВСК. ИНЖЕН. АКАДЕМІИ, ЧЛЕНЪ КОМИТЕТА И ПРОИЗВОДИТЕЛЬ РАБОТЪ ПО ПОСТРОЙКѢ ПАМЯТНИКА ИМПЕРАТОРУ АЛЕКСАНДРУ II ВЪ МОСКВѢ.

Изъ древнихъ дворянъ Владимірской губ. Род. въ 1850 году. Окончилъ курсъ въ строительномъ училищѣ со степенью архитекторск. помощника и 4 іюля 1873 года вступилъ въ службу въ мин-ство внутреннихъ дѣлъ, съ откомандированіемъ для занятій въ техническо-строительный комитетъ; въ томъ же году началъ преподавать исторію архитектуры во II спеціал. классѣ; 1 января 1877 г. утвержденъ преподавателемъ въ СПб. технолог. институтѣ; въ 1878 г. переименованъ въ гражданскіе инженеры и зачисленъ преподават. гражданской архитектуры и архитектурнаго проектированія въ Николаевской инженерной академіи; въ 1882 г. утвержденъ преподавател. и почетнымъ членомъ археологическаго института и командированъ для изслѣдованія памятниковъ древняго русск. зодчества; въ 1883 г. поручено преподаваніе архитектурн. формъ и завѣдываніе архитектурн. черченіемъ

во II курсѣ института гражданскихъ инженер ; въ 1886 г. командированъ за границу для ознакомленія съ выдающимися памятниками зодчества римской эпохи и временъ Возрожденія въ Италіи; въ 1890 году назначенъ преподавателемъ составленія проектовъ хозяйств. и граждан. архитектуры въ институтѣ гражданскихъ инженеровъ; въ 1891 г.—членомъ комитета по сооружен ю въ Москвѣ памятника Императору Александру II и производителемъ работъ; въ 1893 году пожалована изъ Кабинета Его Величества золотая табакерка, осыпанная брилліантами, за подготовительныя работы по сооруженію этого памятника; въ этомъ же году утвержденъ дѣйствит. членомъ Императорской академіи художествъ и Императорскаго русскаго историческаго музея, назначенъ главнымъ архитекторомъ по постройкѣ придворной церкви въ Петергофѣ по его же проекту и членомъ совѣта академіи художествъ, по избранію общимъ собраніемъ академіи. Въ 1894 г. назначенъ членомъ совѣта института гражданскихъ инженер. Императора Николая I; въ 1895 году на него возложено техническое наблюденіе за работами по сооруженію иконостаса для придворнаго Благовѣщенскаго соб. въ Москвѣ и назначенъ директоромъ института гражданскихъ инженеровъ Императора Николая I. Въ томъ же году ему назначена конференціею Императорской академ. наукъ золотая Уваровская медаль. Имѣетъ орденъ св. Владиміра 3 ст., Командорскій крестъ ордена румынской звѣзды.

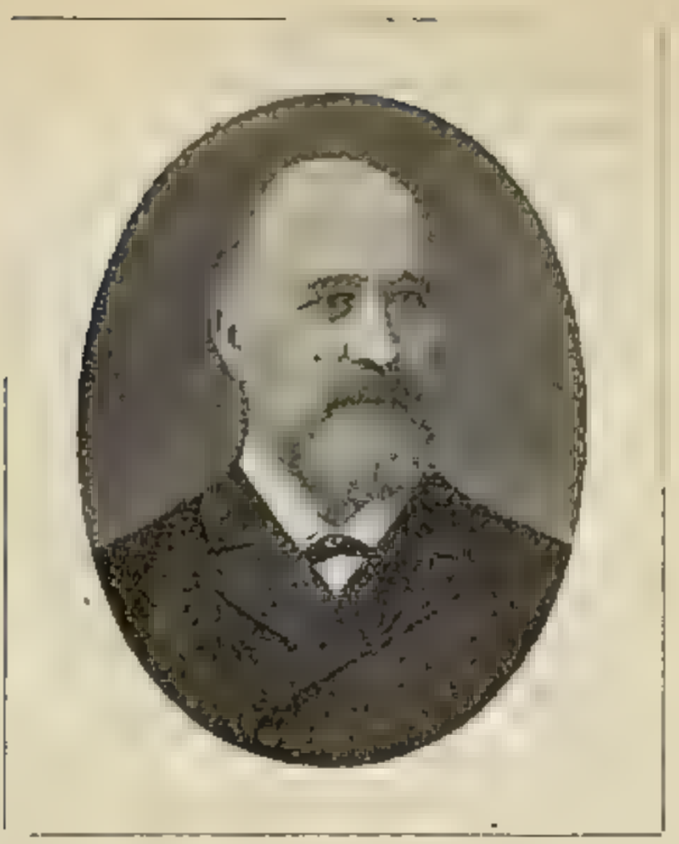

Василій Васильевичъ Сутугинъ,

Тайный Совѣтникъ,

ИНСПЕКТОРЪ ПО МЕДИЦИНСКОЙ ЧАСТИ ПО ВѢДОМСТВУ УЧРЕЖДЕНІЙ ИМПЕРАТРИЦЫ МАРІИ, НЕПРЕМѢН. ЧЛЕНЪ МЕДИЦИНСКАГО СОВѢТА М-ВА ВНУТРЕННИХЪ ДѢЛЪ.

Родился въ 1839 г. въ г. Кашинѣ, Тверской губ. Образованіе получилъ въ Тверск. гимназіи и Моск. университетѣ. По окончаніи въ послѣднемъ курса со званіемъ лѣкаря съ отличіемъ, поступилъ въ 1863 г. на службу ординаторомъ-практикантомъ при Троицкой (нынѣ Александровск.) больницѣ для чернорабочихъ въ СПб. и въ томъ же году прикомандированъ къ медико-хирургической академіи сначала въ хирургической клиникѣ, а послѣ съ 1864 по 1866 г. къ акушерско-гинекологической клиникѣ А. Я. Крассовскаго. Въ 1863—64 гг. сдалъ при медико-хирургической академіи экзаменъ на доктора медицины, а въ 1865 году тамъ же защищалъ диссертацію „О переливаніи крови". Съ 1865 до 1869 года былъ экстерномъ въ повивальномъ институтѣ В. К. Елены Павловны. Въ январѣ 1868 года поступилъ экстерномъ въ Обуховскую больницу въ СПб. и черезъ 2 мѣсяца произведенъ въ сверхштатные ординаторы. Въ томъ же году поступилъ докторомъ Двора Государя Наслѣдника Цесаревича Александра Александровича, а при восшествіи Его на престолъ назначенъ докторомъ при штатѣ Собственнаго Его Величества Дворца и конторы

Августѣйшихъ дѣтей, гдѣ и прослужилъ до августа 1888 г. Съ 1869 по 1876 г. состоялъ сверхштатнымъ ординаторомъ при СПб. родовспомогат. заведеніи и консультантомъ по женскимъ болѣзнямъ при Святотроицкой общинѣ сестеръ милосердія. Въ 1875 г. признанъ былъ приватъ-доцентомъ по гинекологіи и акушерству въ медико-хирургической академіи и съ тѣхъ поръ до 1883 г. читалъ частные курсы студентамъ военно-медицинской акад. Съ 1875 до 1877 г. былъ преподавателемъ акушерства и женск. болѣзней въ училищѣ лѣкарскихъ помощницъ и фельдшерицъ при дамскомъ лазарет. комитетѣ и состоялъ консультантомъ при лѣчебницѣ Герцогини Эдинбургской. Съ 1883 до 1887 г. читалъ частные курсы по гинекологической клиникѣ для врачей. Въ 1887 году назначенъ директоромъ и главнымъ акушеромъ Московскаго родовспомогательнаго заведенія. Состоитъ членомъ общества русскихъ врачей (съ 1866 г.), членомъ-учредителемъ: Петербургскаго медиц. общества, русскаго хирургическаго общества Пирогова, СПб. акушерско-гинекологическаго, Московско-Петербургскаго медицинскаго общества (нынѣ общества русскихъ врачей имени Пирогова) и членомъ-корреспондентомъ Эдинбургскаго акушерскаго общества. Печатные труды его: по общей медицинѣ: „Чрезмѣрная рвота беременныхъ", „Къ вопросу объ острой атрофіи печени" и др. Спеціально по акушерству: „О положеніи плода при беременности", „Результатъ примѣн. предохранительнаго лѣченія родильной горячки", „Къ вопросу о кислородѣ при эклампсіи", „Необходим. измѣнен. въ ученіи о механизмѣ родовъ при головномъ предлежаніи" и мн. др. По гинекологіи: „О грибкахъ предматочника", „Саркома матки", „О лѣченіи болѣзней трудныхъ сосковъ", „Къ оперативному леченію кисти широкой связки" и мн. др. Критическія статьи: „В. Ѳ. Снегиревъ. Маточныя кровот., ихъ этіологія, діагностика, терапія"; „А. Я. Красовскій. Оперативное акушерство со включеніемъ ученія о неправильностяхъ женскаго таза" и др. Имѣетъ орденъ св. Владиміра 2 ст.

Графъ Иванъ Дмитріевичъ Татищевъ,

Генералъ-отъ-Инфантеріи.

ЧЛЕНЪ ВОЕННАГО СОВѢТА.

Родился 23 мая 1830 г. Образованіе получилъ въ школѣ гвардейскихъ подпрапорщиковъ и кавалерійскихъ юнкеровъ; въ службу вступилъ въ 1848 г. л.-гв. въ Преображенскій полкъ прапорщикомъ; въ слѣдующемъ году, во время войны съ Венгріею, находился въ походѣ гвардіи къ западнымъ предѣламъ имперіи, а въ 1854 году—въ составѣ войскъ, охранявшихъ прибрежье СПбургской и Выборгской губерній и уѣзда Странда; въ 1855 г. утвержденъ ротнымъ командиромъ; въ 1858 г. переведенъ л.-гв. въ стрѣлковый баталіонъ капитаномъ; въ томъ же году назначенъ командиромъ 14 стрѣлковаго баталіона; въ 1863 г.—командиромъ 70 пѣхотнаго Ряжскаго полка; въ 1868 г.—московскимъ губернскимъ воинскимъ начальникомъ; въ 1878 г.—и. д. начальника 14 резервной пѣхотной дивизіи съ командированіемъ въ распоряженіе командующаго войсками Московскаго военнаго округа, для формированія означенной дивизіи, въ слѣдующемъ году—начальникомъ 40 пѣх. дивизіи съ производствомъ въ ген.-лейтенанты; въ 1889 г.—командиромъ 13 армейск. корпуса. Въ 1890 г.—помощникомъ главноначальствующаго гражданскою частью на Кавказѣ и командующаго войсками Кавказскаго военнаго округа. Чиномъ генерала-отъ-инфантеріи пожалованъ въ 1893 г. Съ 1897 года — членъ военнаго совѣта. Числится по армейской пѣхотѣ. Имѣетъ орденъ св. Александра Невскаго.

Иванъ Ивановичъ Тихѣевъ,

Тайный Совѣтникъ,

ДИРЕКТОРЪ Д-ТА ГОСУДАРСТВЕННЫХЪ ЗЕМЕЛЬНЫХЪ ИМУЩЕСТВЪ.

Родился въ 1841 году. Окончилъ курсъ наукъ въ Константиновскомъ межевомъ институтѣ и въ службу вступилъ въ межевой корпусъ подпоручикомъ межевыхъ инженеровъ, въ 1857 году. Въ 1859 г. командированъ на два года въ Бельгію, Германію и Францію, для усовершенствованія въ наукахъ. Въ 1864 г. назначенъ членомъ отъ министерства внутреннихъ дѣлъ 2-й отмарочной повѣрочной коммиссіи. Въ 1865 г. назначенъ членомъ Ковенскаго губернскаго по крестьянскимъ дѣламъ присутствія. Въ 1869 г. утвержденъ директоромъ Ковенскаго комитета попечительнаго о тюрьмахъ общества. Въ 1872 году назначенъ управляющимъ государственными имуществами Ковенской губ.; въ 1878 г.—Минской губ., а въ 1876 г.—Херсонской и Бессарабской губерній. Въ 1883 г. назначенъ уполномоченнымъ министра государственныхъ имуществъ на Кавказѣ, а въ слѣдующемъ году—членомъ кавказскаго статистическаго комитета. Въ 1890 г. назначенъ директоромъ департамента земледѣлія и сельской промышленности, а въ 1891 году—директоромъ департамента общихъ дѣлъ. Въ настоящей должности состоитъ съ 1894 г. Имѣетъ орденъ св. Владиміра 2 степени.

Графъ Иванъ Ивановичъ Толстой,

Гофмейстеръ Высочайшаго Двора,

ВИЦЕ-ПРЕЗИДЕНТЪ ИМПЕРАТОРСКОЙ АКАД. ХУДОЖЕСТВЪ.

Родился въ Петербургѣ 18 мая 1858 г. Учился сперва въ 3-й гимназіи, а затѣмъ закончилъ образованіе на юридич. факультетѣ С.-Петербургскаго университета. По выходѣ изъ университета въ 1880 г., началъ свою карьеру въ министерствѣ иностранныхъ дѣлъ, но вскорѣ перевелся на службу въ министерство внутреннихъ дѣлъ. Когда была образована коммиссія свѣдущихъ людей по питейному и переселенческому дѣлу, онъ принималъ въ ней дѣятельное участіе въ качествѣ дѣлопроизводителя. Затѣмъ, назначенный членомъ переселенческой конторы, учрежд. въ селѣ Батракахъ, Симбирской губерніи, принималъ партіи переселенцевъ и направлялъ ихъ далѣе. Въ 1886 г. назначенъ членомъ археологической коммиссіи и работалъ въ ней съ замѣчательной неутомимостью. Кромѣ того, состоитъ членомъ Археологическаго общества, въ которомъ съ 1885 г. по 1891 г. былъ секретаремъ. Съ 19 декабря 1889 г. состоитъ конференцъ-секретар. академіи художествъ, а съ 23 января 1893 г.—вице-президентомъ. И. И. извѣстенъ какъ авторъ многихъ трудовъ: „Древнѣйшія русскія монеты Великаго Княжества Кіевскаго“, „Der Münzfund von Njeselin“, „О византійскихъ печатяхъ Херсонской семы“, „О русск. амулетахъ, называемыхъ змѣевиками“, „Русская до-Петровская нумизматика“ и мн. друг. При немъ введенъ новый уставъ академіи художествъ.

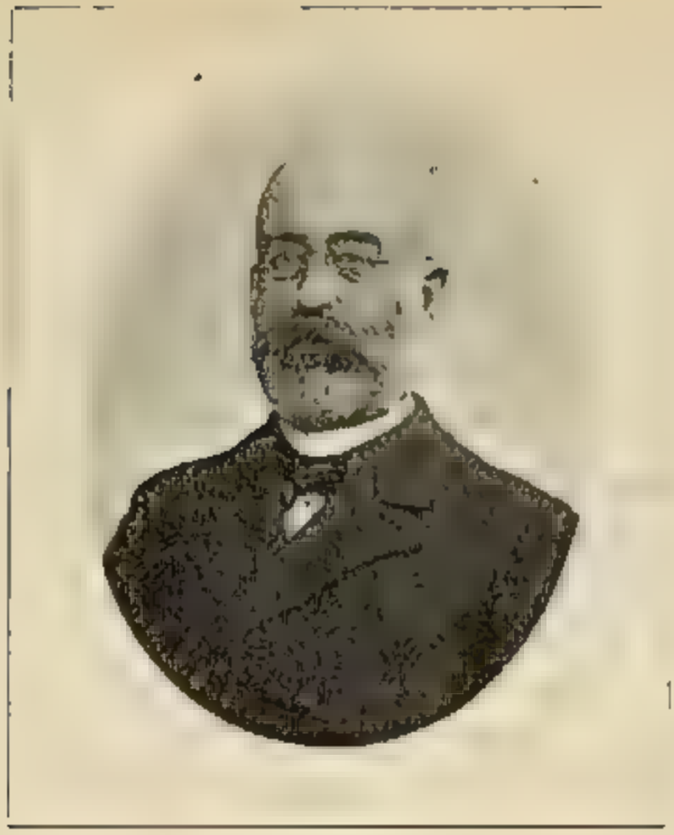

Николай Александровичъ Тройницкій,

Тайный Совѣтникъ,

ДИРЕКТОРЪ ЦЕНТРАЛЬНАГО СТАТИСТИЧЕСКАГО КОМИТЕТА МИНИСТЕРСТВА ВНУТРЕННИХЪ ДѢЛЪ.

Изъ дворянъ. Родился въ 1842 г. Окончивъ курсъ въ Императорскомъ Александровскомъ лицеѣ съ чиномъ титулярнаго. совѣтника, вступилъ 19 мая 1862 г. въ службу во II отдѣленіе Собственной Его Императорскаго Величества канцеляріи, гдѣ съ 1863 года состоялъ младшимъ чиновникомъ. Будучи также причисленъ въ 1865 году къ м-ву внутреннихъ дѣлъ, командированъ для занятій въ СПб. губернское правленіе, а въ 1866 г. назначенъ совѣтникомъ Самарскаго губернскаго правленія и пожалованъ въ званіе камеръ-юнкера; въ 1867 г. назначенъ старшимъ совѣтникомъ Самарскаго губерн. прав.; въ 1869 г.—ярославскимъ вице-губернаторомъ: въ 1876 г.—вятскимъ губернаторомъ; въ 1879 году объявлено Высочайшее благоволеніе за особую дѣятельность по оказанію помощи больнымъ и раненымъ воинамъ во время минувшей войны съ Турціею; въ 1882 г.—назначенъ рязанскимъ губернаторомъ, а съ 3 ноября 1883 г. состоитъ директоромъ центральнаго статистическаго комитета. 1 января 1885 года произведенъ за отличіе въ тайные сов., командированъ на международный съѣздъ статистиковъ въ Лондонѣ, участвовалъ въ трудахъ коммиссіи для окончательной разработки проекта правилъ объ особыхъ преимуществахъ

гражданской службы въ отдален. краяхъ Имперіи; въ 1886 г. назначенъ въ Высочайше учрежденный особый комит. для разсмотрѣнія предположеній извѣстнаго путешественника Миклуха-Маклая объ основаніи русской колоніи на одномъ изъ острововъ Тихаго океана; въ 1887 г. командированъ въ Римъ для участія въ засѣданіяхъ международнаго статистическаго институт.; въ 1889 г.—для той же цѣли въ Парижъ; въ 1891 г.—въ Вѣну; въ 1888 г. объявлена Высочайшая благодарность за трудъ: „Статистика слѣпыхъ въ Россіи 1886 г."; въ 1890 г.—за „Сборникъ свѣдѣній по Россіи", въ 1891 г.—за труды по изданію путеводителя „Отъ Владивостока до Уральска"; въ 1891 году командированъ по Высочайшему повелѣнію въ Вятскую и Казанскую губ., для выясненія настоящаго положенія продовольственной части въ этихъ губерніяхъ въ 1893 г.—назначенъ членомъ коммиссіи для пересмотра устава о народномъ продовольствіи; со 2 ноября 1895 года состоитъ также членомъ и управляющимъ дѣлами главной переписной коммиссіи. Имѣетъ орд.: Бѣлаго Орла и иностранные: японскій—Восходящаго Солнца 1 ст. и французскій—знакъ отличія Officier de l'Instruction Publique.

Князь Сергѣй Никитичъ Трубецкой,

Дѣйствительный Тайный Совѣтникъ,

ОБЕРЪ-ГОФМАРШАЛЪ ВЫСОЧАЙШАГО ДВОРА.

Изъ дворянъ. Родился 10 іюля 1829 года. Образованіе получилъ въ Пажескомъ Е. И. В. корпусѣ и выпущенъ изъ онаго съ правами 1-го разряда; въ службу вступилъ 26 мая 1849 г. прапорщикомъ л.-гв. въ Преображенскій полкъ; въ 1855 г. назначенъ адъютантомъ къ Е. И. В. Великому Князю Михаилу Николаевичу; въ 1862 г. произведенъ въ чинъ полковника, въ 1866 г. въ чинъ генералъ-маіора, съ назначеніемъ состоять при Е. И. В. намѣстникѣ кавказскомъ; въ 1862 г. назначенъ директоромъ походной канцеляріи намѣстника кавказскаго и чиновникомъ особыхъ порученій при намѣстникѣ; въ 1871 г. назначенъ въ Свиту Его Величества; въ 1874 г.—членомъ совѣта главнаго управленія намѣстника кавказскаго; въ 1877 г.—за отличіе противъ турокъ произведенъ въ ген.-лейтенанты. Въ 1884 г. по Высочайшему повелѣнію назначенъ гофмаршаломъ Высочайшаго Двора, съ переименованіемъ въ тайные совѣтники. Настоящую должность занимаетъ съ 30 августа 1888 года. За отличія по службѣ награжденъ орденами: св. Владиміра 4 ст. съ мечами и бантомъ за отличное мужество въ дѣлахъ съ горцами въ 1860 г., за отличіе противъ турокъ въ 1877 г. орденомъ Бѣлаго Орла съ мечами; кромѣ того имѣетъ орд. св. благовѣрнаго В. К. Александра Невскаго. Состоитъ также кавалеромъ многихъ иностр. высшихъ орденовъ, въ томъ числѣ ордена Почетнаго Легіона, прусскаго—Краснаго Орла со звѣздою и проч.

Иванъ Николаевичъ Турчаниновъ,

Тайный Совѣтникъ,

ПОМОЩНИКЪ С.-ПЕТЕРБУРГСКАГО ГРАДОНАЧАЛЬНИКА И ЧЛЕНЪ ВЫСОЧАЙШЕ УЧРЕЖД. КОМИТЕТА ДЛЯ ПРИЗРѢНІЯ И РАЗВОРА НИЩИХЪ.

Родился въ 1839 г. Первоначально воспитывался въ частномъ пансіонѣ В. Филиппова, а затѣмъ въ Императорскомъ училищѣ правовѣдѣнія, гдѣ окончилъ съ сереб. медалью курсъ въ 1859 г. и въ томъ же году опредѣленъ на службу мл. помощникомъ секретаря 1 департамента Правительствующаго Сената, а въ слѣдующемъ—перемѣщенъ сначала на ту же должность въ 3-й департаментъ, затѣмъ назначенъ старшимъ помощникомъ секретаря учрежденной при томъ же отдѣленіи ликвидаціонной экспедиціи, наконецъ старшимъ помощникомъ секретаря 1 отд. 3 департамента Правительствующаго Сената. Въ 1861 г. назначенъ приставомъ слѣдственныхъ дѣлъ при Московской части С.-Петербургской столичной полиціи. Въ 1873 г. назначенъ членомъ отъ министерства финансовъ въ Волковыской, Гродненской губ., повѣрочной по крестьянскимъ дѣламъ коммиссіи, въ 1865 г.—и. д. члена отъ министерства внутреннихъ дѣлъ въ Троицкой, Виленской губ., повѣрочной по крестьянскимъ дѣламъ коммиссіи, а въ 1866 г.—въ Шавельской, Ковенской губ. Въ томъ же году назначенъ помощникомъ правителя канцеляріи с.-петербургскаго оберъ-полиціймейстера; въ 1873 г.—помощникомъ управляющаго этой канцеляріи,

въ 1879 г. управляющимъ ею, а въ 1882 г.—помощникомъ с.-петербургскаго оберъ-полиціймейстера. Въ 1883 г. назначенъ помощникомъ с.-петербургскаго градоначальника, а въ 1889 г.—членомъ комитета для разбора и призрѣнія нищихъ. Въ 1869 г. участвовалъ въ занятіяхъ Высочайше учрежденнаго особаго распорядительнаго комитета по переписи населенія С.-Петербурга. Въ 1872 г. и. об. дѣлопроизводителя коммиссіи для разработки законопроектовъ объ упраздненіи С.-Петербургской управы благочинія и устройствѣ управленія С.-Петербургскаго градоначальства. Въ 1877 г. состоялъ членомъ коммиссіи по устройству празднованія столѣтія со дня рожденія Императора Александра I. Въ 1880 г. присутствовалъ во временномъ С.-Петербургскомъ губернскомъ комитетѣ для обсужденія вопросовъ по предмету преобразованія крестьянскихъ учрежденій и мировыхъ судебныхъ установленій С.-Петербургской губ. на основаніи законоположенія 12 іюля 1889 г. Состоитъ дѣйствительнымъ членомъ педагогическаго музея военно-учебныхъ заведеній, поч. членомъ постоянной коммиссіи по устройству народныхъ чтеній въ С.-Петербургѣ и его окрестностяхъ и членомъ общ. попеченія о нуждающихся семействахъ воиновъ, потерявшихъ здоровье на службѣ, общества спасанія на водахъ и россійскаго общества плодоводства. Имѣетъ орденъ св. Владиміра 2-й ст. и иностранный—австрійскій Франца-Іосифа команд. кр.

Александръ Александровичъ Фадѣевъ,

Генералъ-отъ-Артиллеріи.

ЧЛЕНЪ АЛЕКСАНДРОВСКАГО КОМИТЕТА О РАНЕНЫХЪ.

Родился въ 1810 году. Въ 1826 году опредѣленъ въ Михайловское артиллерійское училище юнкеромъ, въ старшемъ классѣ училища былъ фельдфебелемъ. По окончаніи курса, произведенъ въ прапорщики 1-й артиллерійской бригады, въ 1829 г., и оставленъ въ офицерскихъ классахъ училища. Пройдя полный курсъ этихъ классовъ, поступилъ въ 1834 году сперва строевымъ офицеромъ во 2-й кадетскій корпусъ, но затѣмъ, вскорѣ, переведенъ въ число строевыхъ офицеровъ батареи артиллерійскаго училища. Все свободное отъ службы время посвящалъ занятіямъ физикою и химіею. Писалъ статьи въ журналѣ Вольно-Экономическаго о-ва, за которыя былъ избранъ членомъ этого о-ва. Переведенъ на должность помощн. преподавателя химіи артиллерійскаго училища (1838 г.). До опредѣленія его помощн. преподавателя химіи, всѣ вопросы, возникавшіе въ артиллеріи и связанные такъ или иначе съ химіею (даже по опредѣленію степени чистоты селитры), передавались на разрѣшеніе въ горное вѣдомство. Теперь всѣ эти вопросы стали разрѣшаться быстро въ лабораторіи училища, и наша артиллерія стала независима отъ горнаго вѣдомства въ этомъ отношеніи. Вскорѣ сталъ преподавать химію юнкерамъ училища, а также въ горно-заводской школѣ графини Строгановой; устроилъ въ этой школѣ лабораторію и минералоги-

ческій музей. Вскорѣ командированъ въ Сибирь на горные заводы, гдѣ въ теченіе нѣсколькихъ мѣсяцевъ изучалъ практически металлургію и собралъ богатую коллекцію рудныхъ минераловъ, которая и послужила артиллерійскому училищу и академіи учебнымъ пособіемъ при изученіи химіи. Членъ французской академіи наукъ, артиллерійскій полковникъ Піобаръ, подалъ мысль—какъ надо сберегать порохъ, чтобы онъ во время храненія при зажженіи сгоралъ тихо, безъ взрыва, безвредно и, вмѣстѣ съ тѣмъ, проявлялъ бы свои баллистическія свойства и взрывчатую силу, когда въ нихъ явится надобность. Ф. нашелъ, что если порохъ для храненія будетъ смѣшанъ со смѣсью угля съ графитомъ (нарбографитъ), то при зажиганіи взрыва не происходитъ, и вся эта смѣсь сгораетъ медленно. Опытъ такого горѣнія былъ произведенъ въ присутствіи Великаго Князя Михаила Павловича и удался какъ нельзя лучше. По ходатайству академика Гесса, Императоръ Николай I-й разрѣшилъ командировать капитана Фадѣева въ Германію, Францію и Англію, для усовершенствованія въ знаніяхъ. За границею, въ теченіе пяти мѣсяцевъ, А. А. работалъ подъ руководствомъ знаменитыхъ Либиха, Маршана, Пайена и Тенара. Въ полковники произведенъ въ 1844 г. Въ 1849 г. назначенъ начальникомъ охтенскаго капсюльнаго заведенія, а затѣмъ, менѣе чѣмъ черезъ годъ, и командиромъ охтенскаго пороховаго завода, оставаясь, вмѣстѣ съ тѣмъ, и преподавателемъ артиллерійскаго училища. Въ 1852 г. былъ произведенъ въ генералъ-маіоры. А. А. упорядочилъ хозяйство завода. Прежде, на заводѣ работали солдаты—поселяне, составлявшіе три поселенныя въ раіонѣ завода роты (аракчеевская система). А. А. представилъ разсчетъ, доказавшій всю неэкономичность такой системы труда, и аракчеевское поселеніе на заводѣ было замѣнено вольнонаемнымъ трудомъ. Это былъ первый толчекъ къ уничтоженію всѣхъ военныхъ поселеній. Каѳедру химіи въ училищѣ онъ оставилъ только въ 1853 г., а въ 1857 г. назначенъ членомъ артиллерійскаго отдѣленія военно-ученаго комитета. Почти въ то же время онъ былъ сдѣланъ также и членомъ учебнаго комитета военно-учебныхъ заведеній и, въ этомъ званіи, инспектировалъ кадетскіе корпуса. Отчетъ объ одной изъ такихъ инспекцій (Александровскаго Брестскаго корпуса въ Москвѣ) А. А. лично докладывалъ Его Величеству. Въ 1862 году произведенъ въ генералъ-лейтенанты, а въ 1879 г. въ генералы-отъ-артиллеріи, незадолго передъ чѣмъ былъ сдѣланъ почетнымъ членомъ Михайловской артиллерійской академіи. Въ 1883 году назначенъ членомъ Александровскаго комитета о раненыхъ, оставаясь въ этомъ званіи и по настоящее время. Въ 1844 г., съ соизволенія Императора Николая I, было въ первый разъ разрѣшено офицеру, капитану гвардейской артиллеріи Фадѣеву, читать въ залѣ Императорскаго Вольно-Экономическаго общества публичныя лекціи по химіи съ примѣненіемъ ея къ промышленности и общежитію. Имѣетъ орденъ св. Владиміра 1 ст.

Викторъ Ивановичъ Финне,

Дѣйствительный Статскій Совѣтникъ,

НАЧАЛЬНИКЪ КАНЦЕЛЯРІИ ЕГО ИМПЕРАТОРСКАГО ВЕЛИЧЕСТВА ПО ПРИНЯТІЮ ПРОШЕНІЙ, НА ВЫСОЧАЙШЕЕ ИМЯ ПРИНОСИМЫХЪ.

Изъ дворянъ СПб. губ. Родился 24 мая 1846 года. Окончилъ курсъ въ Императорскомъ Гатчинскомъ сиротскомъ институтѣ и въ службу вступилъ въ 1864 г. канцелярскимъ чиновникомъ въ канцелярію спб. военнаго ген.-губернатора, а черезъ 2 года перешелъ въ канцелярію спб. военнаго губернатора; въ 1870 г. назначенъ чиновникомъ особыхъ порученій сверхъ штата при спб. губернаторѣ; въ томъ же году причисленъ къ м-ву внутреннихъ дѣлъ, съ откомандированіемъ для занятій въ департаментъ полиціи исполнительной; въ слѣдующемъ году назначенъ помощникомъ столоначальника этого департамента; въ 1845 г.—бухгалтеромъ деп-та общихъ дѣлъ; въ 1878 г. командированъ отъ м-ва внутреннихъ дѣлъ въ временную ревизіонную коммиссію государственнаго контроля для совмѣстнаго разсмотрѣнія съ чинами послѣдней проекта правилъ о назначеніи денежныхъ выдачъ по вѣдомству министерства; въ томъ же году назначенъ членомъ особой коммиссіи для разсмотрѣнія вопросовъ, касающихся порядка храненія и расходованія суммъ газеты „Правительственный Вѣстникъ" и для пересмотра дѣйствующихъ правилъ по хозяйственной части этой

газеты; въ 1880 г. опредѣленъ старшимъ бухгалтеромъ деп-та общихъ дѣлъ и членомъ коммиссіи для образованія отчетности редакціи газеты „Правительственный Вѣстникъ"; въ 1883 г.—членомъ коммиссіи для производства внезапной ревизіи кассы и счетоводства Римско-Католической духовной коллегіи; въ слѣдующемъ году начальникомъ отдѣленія общихъ дѣлъ; въ 1885 г.—представителемъ отъ м-ва внутреннихъ дѣлъ въ особое совѣщаніе, образованное при департаментѣ неокладныхъ сборовъ м-ва финансовъ для разрѣшенія нѣкоторыхъ недоразумѣній, возникшихъ на практикѣ при примѣненіи Высочайшаго указа 14 сентября 1885 г. о производствѣ дѣлъ и веденіи переписки на русскомъ языкѣ въ Прибалтійскихъ губерніяхъ; въ 1890 году — предсѣдателемъ коммиссіи для ревизіи дѣлопроизводства, кассы и счетоводства Римско-Католической духовной коллегіи; въ томъ же году назначенъ вице-директоромъ деп-та общихъ дѣлъ и представителемъ отъ м-ва внутр. дѣлъ въ коммиссію для пересмотра устава о Маріинскомъ знакѣ отличія безпорочной службы, а въ слѣдующемъ году—въ коммиссію для составленія проекта правилъ правительственнаго завѣдыванія операціями и дѣлами Александровскаго губернскаго дворянскаго банка въ Н.-Новгородѣ и для опредѣленія размѣра и способа необходимой этому банку со стороны правительства помощи; въ 1895 году назначенъ предсѣдателемъ особаго совѣщанія для разработки вопроса объ эмеритальной кассѣ вѣдомства м-ва внутреннихъ дѣлъ. Нынѣшнюю должность занимаетъ съ 1895 года. Чиномъ дѣйствительнаго статскаго совѣтника пожалованъ въ 1889 году. Имѣетъ орденъ св. Владиміра 3 ст.

Александръ Александровичъ Фрезе,

Генералъ-Лейтенантъ,

ТОВАРИЩЪ ШЕФА ЖАНДАРМОВЪ.

Родился въ 1840 г. Образованіе получилъ въ Горномъ институтѣ; въ 1860 г. произведенъ въ поручики корпуса горныхъ инженеровъ. По окончаніи въ 1871 г. курса въ Николаевской академіи генеральнаго штаба, занималъ послѣдовательно должности: старшаго адъютанта штаба 1-й гвардейской кавалерійской дивизіи, помощника старшаго адъютанта штаба войскъ гвардіи и Петербургскаго военнаго округа, секретаря того же штаба, штабъ-офицера для порученій при томъ же штабѣ, штабъ-офицера для особыхъ порученій при начальникѣ штаба дѣйствующей арміи. Въ 1877 году произведенъ въ полковники, въ 1880 г. назначенъ командиромъ л.-гв. Егерскаго полка, въ 1887 г. начальникомъ штаба 2-го Кавказскаго армейскаго корпуса, а въ 1889 г. начальникомъ штаба Кавказскаго армейскаго корпуса. Въ генералъ-маіоры произведенъ въ 1878 году. Въ 1891 г. назначенъ ковенскимъ, а въ 1895 году виленскимъ губернаторомъ; въ 1898 г.—на вновь учрежденную должность помощника шефа жандармовъ. Участвовалъ въ кампаніяхъ 1864, 1877—78 гг. Имѣетъ орденъ Бѣлаго Орла, а также св. Владиміра 4-й ст. съ мечами (1864 года), св. Владиміра 3-й ст. съ мечами (1877 г.) и св. Георгія 4-й ст. (1878). Кромѣ того, награжденъ въ 1878 году золотымъ оружіемъ съ надписью „за храбрость". Числится по генеральн. штабу и въ спискахъ л.-гв. Егерскаго полка.

Николай Алексѣевичъ Хомяковъ,

Дѣйствительный Статскій Совѣтникъ,

ДИРЕКТОРЪ ДЕПАРТАМЕНТА ЗЕМЛЕДѢЛІЯ МИНИСТЕРСТВА ЗЕМЛЕДѢЛІЯ И ГОСУДАРСТВЕННЫХЪ ИМУЩЕСТВЪ.

Изъ потомственныхъ дворянъ. Род. въ 1850 г. Окончилъ курсъ наукъ въ Московскомъ университетѣ въ 1874 году съ званіемъ дѣйствительнаго студента. Въ 1877 году избранъ почетнымъ мировымъ судьею Сычевскаго округа. Въ 1880 г. избранъ сычевскимъ уѣздн. предводител. дворянства и членомъ отъ земства въ попечительн. совѣтъ Сычев. женской прогимназіи. Въ 1881 г. назначенъ почетнымъ смотрителемъ Сычевскаго городск. училища и предсѣдателемъ попечительнаго совѣта Сычевской женской прогимназіи. Въ 1883 г. избранъ на второе трехлѣтіе сычевскимъ уѣздн. предводител. дворянства и почетнымъ мировымъ судьею Сычевскаго округа. Въ 1886 г. избранъ на третье трехлѣтіе сычевскимъ уѣзднымъ предводит. дворянства; въ томъ же году избранъ губернскимъ предводит. дворян. Смоленской губ. Въ 1889 г. избранъ на послѣднюю должность на второе трехлѣтіе, а въ 1892 г.—на третье трехлѣтіе. Въ настоящей должности состоитъ съ 1896 г. Имѣетъ орденъ св. Владиміра 3 ст. Состоялъ уполномоченнымъ Краснаго Креста при кавказской арміи въ войну съ Турціею въ 1877—78 годахъ и участвовалъ на перевязочномъ пунктѣ въ день штурма Карса, за что пожалованъ орденомъ св. Владиміра 4 ст. съ мечами.

Князь Захаръ Гульбатовичъ Чавчавадзе,

Генералъ-отъ-Кавалеріи,

ЧЛЕНЪ АЛЕКСАНДРОВСКАГО КОМИТЕТА О РАНЕНЫХЪ.

Происходитъ изъ грузинскихъ князей Тифлисской губ. Род. 5 окт. 1825 г. Въ 1842 г. 17-ти лѣтъ вступилъ вольноопредѣляющимся въ Нижегородскій полкъ и произведенъ былъ въ прапорщики въ 1845 году. Въ 1844 году участвовалъ въ дѣйствіяхъ противъ возмутившагося элисуйскаго султана. Въ 1847 г. ему пришлось сражаться съ горцами подъ укрѣпленнымъ ауломъ Гергебилемъ, а затѣмъ подъ Салтами. 1848-й годъ провелъ въ дѣлахъ противъ чеченцевъ на р. Гойтѣ. Въ 1849 г. ему пришлось дѣйствовать въ дагестанскомъ отрядѣ, подъ начальствомъ ген.-адъютанта кн. Аргутинскаго-Долгорукова, противъ Шамиля. Въ 1851 г. участвовалъ въ нанесеніи полнаго пораженія скопищамъ чеченцевъ Хаджи-Мурада, сильно безпокоившимъ русскія войска. Въ 1852 г. кн. З. Г. Чавчавадзе находился въ дагестанскомъ отрядѣ, дѣйствовавшемъ на Кутишинскихъ и Гамалинскихъ высотахъ. Затѣмъ онъ участвовалъ въ 1853 г. при пораженіи горцевъ на Сулакѣ и на Кумыкской плоскости; въ томъ же году—въ наступленіи къ Башъ-Кадыкляру и въ пораженіи турецкой арміи подъ начальствомъ Абда-паши. Въ 1854 г. кн. З. Г. участвовалъ въ сраженіи при сел. Кюрюкъ-Дара въ 20-тысячн. корпусѣ ген.-лейт. кн. Бебутова, которымъ и былъ разбитъ тогда на-голову 60-тысячный турецкій корпусъ. Въ 1855 г. онъ подвизался въ цѣлой массѣ

стычекъ подъ Карсомъ и, наконецъ, въ осадѣ этой крѣпости, закончившейся сдачей ея на капитуляцію. Съ 1856 г. кн. Ч. вновь принялъ участіе въ горской войнѣ, а послѣ цѣлаго ряда стычекъ, подъ командою князя Барятинскаго, во взятіи штурмомъ Гуниба и плѣненіи Шамиля. Затѣмъ, послѣ нѣкотораго перерыва, кн. Ч. дѣйствовалъ на Западномъ Кавказѣ, и, наконецъ, ему пришлось принимать дѣятельное участіе и дѣлить славу русскаго оружія съ апрѣля 1877 года по 31 декабря 1878 года въ послѣдней турецкой войнѣ, командуя кавалеріей дѣйствующаго отряда. Въ 1885—93 гг. кн. Ч. состоялъ командиромъ Кавказскаго армейскаго корпуса, а съ 1893 года состоитъ членомъ Александровскаго комитета о раненыхъ. Въ 1853 г., 31 августа, въ сраженіи на Кумыкской плоскости, онъ былъ раненъ пистолетною пулею въ лѣвую сторону шеи, двумя ударами шашки въ кисть правой руки, затѣмъ, также шашкой, въ лѣвую руку и въ правое плечо. Въ 1854 г. въ сраженіи при сел. Кюрюкъ-Дара съ турками ружейная пуля пробила правое плечо Ч. и, наконецъ, въ 1877 году, въ сраженіи подъ горою Кизиль-Тапа, онъ былъ раненъ ружейною пулею въ голову. За свою боевую дѣятельность князь Ч. награжденъ орденами: св. Анны 4 ст., св. Анны 3 ст. съ бантомъ, св. Станислава 2 ст. съ мечемъ и Императорскою Короною, св. Владиміра 4 ст. съ мечами и бантомъ, св. Анны 1 ст. съ Императорскою Короною и мечами, св. Владиміра 3 ст. съ мечами, св. Анны 1-й ст. съ мечами и бантомъ, св. Георгія 3-й и 4-й ст., золотою шашкою съ надписью „за храбрость", саблею, украшенною алмазами, имѣетъ брилліантовые знаки ордена св. Александра Невскаго. Числится по армейской кавалеріи въ спискахъ 43 Тверскаго и Дагестанскаго конно-иррегулярнаго полковъ. Въ 1891 г. произведенъ въ генералы-отъ-кавалеріи.

Алексѣй Яковлевичъ Чемерзинъ,

Генералъ-Лейтенантъ,

ПОМОЩНИКЪ КОМАНДУЮЩАГО ВОЙСКАМИ ВИЛЕНСКАГО ВОЕННАГО ОКРУГА.

Родился въ 1825 г. Воспитывался въ Павловскомъ кадетскомъ корпусѣ; выпущенъ прапорщикомъ въ конно-артиллерійскую № 12 батарею въ 1842 г. Окончилъ курсъ въ Николаевской академіи генеральнаго штаба въ 1846 г. Начальникомъ штаба 6-й кавалерійской дивизіи съ 1857 года по 1863 годъ. Произведенъ въ полковники въ 1860 г. Въ 1863 г. назначенъ начальникомъ штаба 11-й пѣх. дивизіи, а въ 1864 г. командиромъ 14-го пѣх. Олонецкаго полка, которымъ командовалъ до 1869 г. Въ этомъ году произведенъ въ ген.-маіоры съ назначеніемъ помощникомъ начальника штаба Казанскаго военнаго округа. Начальникомъ штаба Казанскаго военнаго округа съ 1875 г. по 1880 г., генералъ-лейтенантомъ—въ 1879 г., начальникомъ 33-й пѣх. дивизіи въ 1880 г., кіевскимъ комендантомъ въ 1887 г., командиромъ 16-го армейскаго корпуса—въ 1890 г. съ зачисленіемъ по генеральному штабу. 12-го февраля 1891 г. назначенъ помощникомъ командующаго войсками Виленскаго военнаго округа. Участвовалъ въ кампаніяхъ 1849 г., 1853—1856 гг. и 1863—1864 гг. За боевыя отличія награжденъ: орд. св. Анны 3-й ст. съ мечами и бантомъ—въ 1849 г.; чиномъ капитана—въ 1854 г. и орд. св. Анны 2-й ст. съ мечами—въ 1864 г. Имѣетъ орденъ св. Александра Невскаго

Сергѣй Павловичъ Шварцъ,

Адмиралъ,

ПРЕДСѢДАТЕЛЬ ГЛАВНАГО ВОЕННО-МОРСКОГО СУДА.

Происходитъ изъ дворянъ Тульской губерніи. Родился въ 1829 году. Воспитывался въ Морскомъ кадетскомъ корпусѣ; въ 1846 г. произведенъ въ мичманы. Независимо отъ плаванія во внутреннихъ и заграничн. водахъ (на бригѣ „Эней"—въ 1847—1851 гг., на кораблѣ „Парижъ"—въ 1852 г., на фрегатѣ „Палада" — съ 1852 по 1854 годъ и на винтовомъ фрегатѣ „Генералъ-Адмиралъ" въ 1859 г.), исполнялъ слѣдующія порученія: въ 1856 году, по Высочайшему повелѣнію, находился въ Сѣв. Америкѣ при постройкѣ и вооруженіи фрегата „Генералъ-Адмиралъ", въ 1857 году на американскомъ военномъ суднѣ „Ніагара" участвовалъ при прокладкѣ телеграфнаго кабеля черезъ Атлантическій океанъ, а въ 1859 году былъ командированъ по особому порученію въ Англію и Америку для заказа артиллерійскихъ орудій. Въ 1868 году произведенъ въ контръ-адмиралы и въ томъ же году назначенъ предсѣдателемъ артиллерійскаго отдѣленія морского техническаго комитета, каковую должность занималъ до 1888 г., когда состоялось назначеніе его главнымъ командиромъ Кронштадтскаго порта и военнымъ губернаторомъ г. Кронштадта; въ 1893 г. произведенъ въ адмиралы и назначенъ предсѣдателемъ главнаго военно-морск. суда. Имѣетъ ордена: св. Александра Невскаго и иностран.: датскій—Данеброга кав. крестъ; австрійскій—Франца-Іосифа больш. крестъ, прусск.—Краснаго Орла 1 ст., французскій—Почетнаго Легіона больш. офицерск. крестъ.

Николай Карловичъ Шильдеръ,

Генералъ-Лейтенантъ,

НАЧАЛЬНИКЪ НИКОЛАЕВСКОЙ ИНЖЕНЕРНОЙ АКАДЕМІИ И УЧИЛИЩА.

Родился въ 1842 г. Получилъ образованіе въ Пажескомъ Его Величества корпусѣ и Николаевской инженерной академіи, которую окончилъ по 1 разр. Въ службу вступилъ въ 1857 г. Занималъ должности: адъютанта товарища Е. И. В. генералъ-инспектора по инженерной части (18 авг. 1863—8 февр. 1875 г.); состоящаго для особыхъ порученій при главномъ инженерномъ управленіи (8 февр. 1875—26 сен. 1877); въ распоряженіи ген.-адъютанта Тотлебена (26 сентября 1877—5 іюня 1878 г.); для особыхъ порученій при главнокомандующемъ дѣйствующей арміею (5 іюня 1878—21 іюня 1879); для особыхъ порученій при главномъ инженерномъ управленіи (21 іюня—28 іюля 1879); помощника редактора инженернаго журнала (28 іюля—14 августа 1879 г.); директора Гатчинскаго Николаевскаго сиротскаго института и начальника Гатчинской женской гимназіи (14 авг. 1879—26 апр. 1886 г.). Участвовалъ въ кампаніяхъ 1877—78 гг. Произведенъ въ генералъ-ма оры съ назначеніемъ въ Свиту Его Величества въ 1878 г., а въ 1895 г. произведенъ въ генералъ-лейтенанты. Имѣетъ орденъ св. Владиміра 2 ст. Изъ иностранныхъ: прусскій—Короны 4 (1864); австрійскій—Жел. Кор. 2 (1874); румынскій—Звѣзды команд. кр. (1878); сербскій—Такова и золот. мед. „за храбрость“ (1879). Числится по инженерному корпусу. Послѣ смерти М. И. Семевскаго, редакторъ журнала „Русская Старина“. Извѣстенъ своими историческими трудами, въ особенности по исторіи царствованія Императоровъ Павла I и Александра I.

Баронъ Константинъ Карловичъ Штакельбергъ,

Генералъ-Маіоръ,

ЗАВѢДУЮЩІЙ ПРИДВОРНЫМЪ МУЗЫКАНТСКИМЪ ХОРОМЪ.

Изъ дворянъ. Родился 15-го іюля 1848 года. Образованіе получилъ въ Пажескомъ Е. И. В. корпусѣ. Въ 1867 году произведенъ въ корнеты л.-гв. Коннаго полка; въ 1868 г. назначенъ и. д. дѣлопроизводителя хозяйствен. комитета; въ 1872 г.—полковымъ казначеемъ; въ 1878 г.—завѣдующимъ полковымъ хозяйствомъ и произведенъ въ чинъ полковника; въ 1880 году назнач. командующимъ 2-мъ дивизіономъ; въ 1881 г.—запаснымъ членомъ С.-Петербургскаго военно-окружнаго суда; въ 1882 году—завѣдующимъ придворнымъ музыкантскимъ хоромъ; въ 1889 г.—произведенъ за отличіе въ генералъ-маіоры. Въ 1885 г. награжденъ орденомъ св. Владиміра 4 ст., а въ 1889 г.—св. Владиміра 3 ст.

Василій Ивановичъ Яновскій,

Генералъ-Лейтенантъ,

ПОМОЩНИКЪ КОМАНДУЮЩАГО ВОЙСКАМИ КИЕВСКАГО ВОЕННАГО ОКРУГА.

Родился въ 1828 г. Воспитывался въ Ришельевскомъ лицеѣ и Никол. акад. генер. штаба. Въ службу вступилъ въ 1849 г. унтеръ-офицеромъ въ Кирасирскій Ея Имп. Выс. Вел. Кн. Елены Павловны полкъ и въ 1850 г. произведенъ въ корнеты. Въ 1854 году окончилъ курсъ въ Императорской военной академіи (нынѣ Николаевская академія генеральнаго штаба) и назначенъ на службу въ штабъ Его Император. Выс. главнокомандующаго гвардейскимъ и гренадерскимъ корпусами. Съ 1863 по 1866 годъ занималъ должность начальника штаба 3-й гвардейской пѣхотной дивизіи. Произведенъ въ полковники въ 1864 г. Назначенъ командиромъ 143-го пѣх. Дорогобужскаго полка въ 1866 г. Въ генералъ-маіоры произведенъ въ 1873 г. и назначенъ командиромъ 2-й бригады 13-й пѣхотной дивизіи. Въ 1876 г. назначенъ начальникомъ штаба 7-го армейскаго корпуса, въ 1881 г. командующимъ 38-й пѣхотной дивизіей и произведенъ въ генералъ-лейтенанты. Въ 1886 г. назначенъ окружнымъ интендантомъ Кавказскаго военнаго округа, а въ 1891 г. командиромъ 7-го армейскаго корпуса. Въ настоящей должности съ 1895 г. Во время войны 1854 года находился въ составѣ войскъ, охранявшихъ побережье Финскаго залива. Во время военныхъ дѣйствій въ Царствѣ Польскомъ и Западныхъ губерніяхъ въ 1863 64 гг. находился въ составѣ войскъ Варшавскаго военнаго округа. Во время войны 1877-78 гг. находился въ составѣ войскъ, охранявшихъ побережье Чернаго моря. Имѣетъ орденъ Бѣлаго Орла. Числится по генеральному штабу.

ОСОБЫ,

НЕ ВОШЕДШІЯ ВЪ ПРЕЖНІЕ ОТДѢЛЫ.

Леонидъ Ефремовичъ Адамовичъ,

Генералъ-Лейтенантъ,

КОМАНДИРЪ 18-ГО АРМЕЙСКАГО КОРПУСА.

Изъ дворянъ. Родился въ 1832 г. По окончаніи образованія въ Михайловск. артиллерійскомъ училищѣ и въ Михайловской артиллерійской академіи, въ которой окончилъ курсъ по первому разряду, занималъ должности: въ 1856 году—бригаднаго адъютанта л.-гв. 2-й артиллерійской бригады; въ 1862 году—старшаго адъютанта штаба артиллеріи гвардейскаго корпуса; въ 1864 году — правителя дѣлъ окружнаго артиллерійскаго управленія Петербургскаго военнаго округа; въ 1876 г.—командира С.-Петербургской крѣпостной артиллеріи и начальника окружнаго артиллерійскаго склада; въ 1876 году—помощника начальника артиллеріи дѣйствующей арміи; въ 1878 году — помощника начальника артиллеріи Петербургскаго военнаго округа; въ 1883 году—начальника артиллеріи 14-го армейскаго корпуса; въ 1888 г. начальника артиллеріи гренадерскаго корпуса и въ 1893 г.—начальника артиллеріи Петербургскаго военнаго округа. Въ должности командира 18-го армейскаго корпуса состоитъ съ 1895 года. Числится по полевой пѣшей артил. Участвовалъ въ кампаніяхъ 1855—56, 1877—78 гг. За первую кампанію пожалованъ орден. св. Анны 4 ст., а за послѣднюю орденами св. Владиміра 3 ст. съ мечами и св. Станислава 1 ст. съ мечами. Имѣетъ орденъ Бѣлаго Орла.

Николай Осиповичъ Адельсонъ,

Генералъ-Лейтенантъ,

С.-ПЕТЕРБУРГСКІЙ КОМЕНДАНТЪ.

Изъ дворянъ. Родился 30 августа 1829 года. Получивъ образованіе въ Дерптскомъ (нынѣ Юрьевскомъ) университетѣ, въ службу вступилъ вольноопредѣляющимся лейбъ-гвардіи въ Уланскій Его Величества полкъ 4 октября 1849 г. и произведенъ въ корнеты въ 1851 г., въ полковники въ 1867 г. въ ген.-маіоры въ 1878 г., назначенъ въ Свиту Его Величества въ 1879 г., и въ генералъ-лейтенанты въ 1888 году. Занималъ должности: адъютанта при командирѣ своднаго гвардейскаго корпуса въ 1853 году, старшаго адъютанта штаба 2-й гвардейской кавалерійской дивизіи 1859—1864 гг., секретаря штаба войскъ гвардіи и Петербургскаго военнаго округа 1864—1874 гг. Въ настоящей должности съ 11 августа 1874 г. Участвовалъ въ кампаніи 1854, 1855, 1856 гг., имѣетъ: знакъ XL-лѣтія 1895 г. и орденъ св. Александра Невскаго. Числится по армейской кавалеріи.

Аленсѣй Семеновичъ Адинаевскій,

Тайный Совѣтникъ,

состоящій при министерствѣ внутреннихъ дѣлъ, совѣщательный членъ ветеринарнаго комитета, управл. дѣлопроизводствомъ ветеринарнаго отдѣл. временно и. д. предсѣд. ветеринарнаго комитета.

Изъ дворянъ. Родился въ 1838 году. Окончивъ курсъ въ Пензенской губернской гимназіи, съ правомъ на чинъ 14-го класса, вступилъ въ службу въ 1853 году въ Пензенскую палату гражданскаго суда. Въ маѣ 1855 года опредѣленъ прапорщикомъ въ пензенское ополченіе, съ которымъ находился въ крымской кампаніи по 8 апрѣля 1856 г. Въ теченіе 10 лѣтъ послѣ этого служилъ офицеромъ во Владимірскомъ пѣхотномъ полку. Въ 1866 г., въ чинѣ штабсъ-капитана, причисленъ къ м-ву внутр. дѣлъ, съ откомандированіемъ для занятій въ департаментъ общихъ дѣлъ; въ теченіе двухъ лѣтъ слушалъ лекціи въ СПб. университетѣ. Въ 1869 году переведенъ на службу въ ветеринарное отдѣленіе. Въ 1881 г., въ чинѣ статскаго совѣтн., назначенъ управляющимъ дѣлопроизводствомъ ветеринарнаго отдѣленія. Въ 1884 году произведенъ въ чинъ дѣйствительнаго статскаго совѣтника. Въ 1885 г. избранъ и утвержденъ совѣщательнымъ членомъ ветеринарнаго комитета. Въ 1890—91 гг. неоднократно исп. обяз. предсѣд. ветеринарнаго комитета. Съ 1892 г. временно исполн. должн. предсѣдат. втого комитета.

Въ 1884 г. назначенъ предсѣдателемъ коммиссіи по урегулированію мясной торговли въ Россіи. При А. организована ветеринарная часть въ губерніяхъ и областяхъ, составленъ новый ветеринарно-санитарный законъ, Европейская Россія совершенно освободилась отъ чумы рогатаго скота и вообще приняты многочисленныя мѣры въ интересахъ развитія скотоводства въ Россіи. Съ 6 декабря 1895 г. въ чинѣ тайнаго совѣтника. Имѣетъ орденъ св. Станислава 1 ст.

Баронъ Густавъ Александровичъ Аминовъ,

Генералъ-Лейтенантъ,

НАЧАЛЬНИКЪ КУОПІОСКОЙ ГУБЕРНІИ.

Изъ дворянъ Великаго Княжества Финляндскаго. Родился 9 авг. 1844 г. Воспитаніе получилъ въ Финляндскомъ кадетскомъ, а затѣмъ въ Пажескомъ Его Величества корпусѣ, откуда былъ произведенъ въ 1862 г. корнетомъ л.-гв. въ Уланскій Его Величества полкъ. Здѣсь онъ участвовалъ въ воен. дѣйствіяхъ противъ польскихъ мятежниковъ (1863—1865 гг.), за что былъ награжденъ орденами св. Анны 4 ст. съ надписью „за храбрость", св Станислава 3 ст. съ мечами и бантомъ, а также чиномъ поручика. Въ 1866 г. поступилъ въ Николаевскую академію генеральнаго штаба, гдѣ въ 1868 году окончилъ курсъ по 1 разряду съ награжденіемъ чиномъ штабсъ-ротмистра гвардіи и назначеніемъ на службу въ Туркестанскій край. Здѣсь онъ въ 1869 г. завѣдывалъ съемкою Голодной степи съ изслѣдованіемъ возможности заселенія этого пространства; въ 1870 году участвовалъ въ Искандеркульской экспедиціи и открытіи источниковъ р. Зеравшана, завѣдывалъ съемкою горнаго пространства Восточнаго Самарканда и составленіемъ карты этой страны, а также участвовалъ во многихъ сраженіяхъ, за которыя награжденъ чиномъ ротмистра гвардіи и золотою саблею съ надписью „за храбрость". Въ 1871 году исполнялъ должность начальника штаба Сыръ-Дарьинской обл. и участвовалъ въ рекогносцировкѣ

Кизилъ-Кумскихъ песчаныхъ степей и въ организаціи тамъ кочующихъ киргизскихъ племенъ. Въ слѣдующемъ году назначенъ для особыхъ порученій къ окружному штабу Туркестанскаго воен. округа съ переводомъ въ генеральный штабъ подполковникомъ. Въ 1873 году участвовалъ въ кампаніи противъ Хивинскаго ханства, за что былъ награжденъ чиномъ полковника и орденами св. Владиміра 4 ст. съ мечами, св. Анны 2 ст. съ мечами и того же ордена съ Императорскою Короною и брилліантовымъ перстнемъ. По окончаніи этой кампаніи былъ назначенъ въ дипломатическую миссію къ Бухарскому эмиру, а затѣмъ командированъ въ Петербургъ для составленія исторіи хивинскаго похода. Въ 1874 г. назначенъ командиромъ 4 Туркестанскаго линейнаго баталіона, съ которымъ въ 1875 и 1876 гг. участвовалъ въ кампаніи и занятіи ханства Кокандскаго. Въ 1876 году назначенъ помощникомъ начальника Зеравшанскаго округа. Въ 1877 году, по собственной просьбѣ, переведенъ командиромъ 16 стрѣлковаго баталіона въ армію, дѣйствовавшую на Балканскомъ полуостровѣ, и участвовалъ здѣсь во многихъ сраженіяхъ, за что награжденъ орденомъ св. Георгія 4 ст. Въ 1881 году назначенъ начальникомъ штаба въ Закаспійской обл., въ слѣдующемъ году—командиромъ 114 Новоторжскаго пѣхотнаго полка, а въ 1884 году—командиромъ л.-гв. Финскаго стрѣлковаго баталіона. Въ настоящей должности состоитъ съ 1888 года. Кромѣ указанныхъ должностей Г. А. предсѣдательствовалъ въ коммиссіи для опредѣленія и обозначенія на мѣстѣ границъ съ Бухарою, командовалъ гвардейскою стрѣлковою бригадою въ продолженіе двухъ лагерныхъ сборовъ, участвовалъ въ мобилизаціонныхъ коммиссіяхъ и пр. Въ 1895 году произведенъ въ генералъ-лейтенанты. Имѣетъ орденъ св. Анны 1 ст.

Князь Иванъ Егоровичъ Амилохваровъ,

Генералъ-отъ-Кавалеріи.

КОМАНДИРЪ КАВКАЗСКАГО АРМЕЙСКАГО КОРПУСА.

Родился въ 1829 году. По окончаніи курса въ Тифлисской гимназіи, вступилъ на службу въ 1850 году и, по производствѣ въ прапорщики въ 1852 году, занималъ должности: въ 1864 году—командира 44 драгунскаго Нижегородскаго Его Величества Короля Виртембергскаго полка; въ 1879—85 гг.—начальника кавказскихъ кавалерійскихъ дивизій: 3-й и 1-й и въ томъ же году—начальника кавказской кавалер. дивизіи. Въ должности командира кавказскаго армейскаго корпуса состоитъ съ 1893 г. Числится по армейской кавалеріи и въ спискахъ 44 драгунскаго Нижегородск. Его Величества полка. Участвовалъ въ кампаніяхъ 1850—64 и 1877—78 гг. (раненъ въ 1853 г.), за что имѣетъ знакъ отличія военнаго ордена и орденъ св. Георгія 4 ст. Имѣетъ орденъ св. Александра Невскаго. Неоднократно исполнялъ обязанности главноначальствующаго на Кавказѣ.

Арнадій Семеновичъ Беневскій,

Генералъ-Лейтенантъ.

ПОМОЩНИКЪ НАЧАЛЬНИКА ГЛАВНАГО ШТАБА, ЧЛЕНЪ ВОЕННО-УЧЕНАГО КОМИТЕТА СЕГО ШТАБА, ПОСТОЯННЫЙ ЧЛЕНЪ ОТДѢЛЕНІЯ ПО ПЕРЕДВИЖЕНІЮ ВОЙСКЪ И ВОЕННЫХЪ ГРУЗОВЪ И КОМИТЕТА ПО МОБИЛИЗАЦІИ ВОЙСКЪ.

Изъ дворянъ. Родился въ 1841 году. По окончаніи курса въ Александровскомъ Брестскомъ кадетскомъ корпусѣ, Константиновскомъ военномъ училищѣ и Николаевской академіи генеральнаго штаба по 1-му разряду, послѣдовательно занималъ должности: съ 1865 года состоялъ при штабѣ Кіевскаго военнаго округа; съ 1869 года—помощника старшаго адъютанта того же округа; съ 1872 года — старшаго адъютанта того же округа; съ 1875 года — завѣдывающаго отдѣленіемъ по мобилизаціи войскъ въ томъ же штабѣ; съ 1878 года—командира 19 пѣхотн. Костромскаго полка; съ 1880 года—помощника начальника штаба Восточно-Сибирскаго военнаго округа и съ 1884 года—Приамурскаго военнаго округа; въ томъ же году—назначенъ командиромъ 2-й Восточно-Сибирской стрѣлковой бригады; въ 1886 году—военнымъ губернаторомъ Амурской области, командующимъ войсками въ оной и наказнымъ атаманомъ Амурскаго казачьяго войска; въ 1892 году—начальникомъ штаба Кіевскаго военнаго округа и въ настоящей должности съ 1894 года. Числится по генеральному штабу и почетнымъ гражданиномъ гор. Благовѣщенска. Имѣетъ орденъ св. Владиміра 2 ст.

Сергѣй Ильичъ Бибиковъ,

Генералъ-Маіоръ,

КОМЕНДАНТЪ ИМПЕРАТОРСКОЙ ГЛАВНОЙ КВАРТИРЫ.

Родился въ 1851 г. По окончаніи курса въ Пажескомъ Его Величества корпусѣ, занималъ должности: въ 1883 г.—командира Уральскаго казачьяго № 3 полка; въ 1890 г.—44 драгунскаго Нижегородскаго Его Величества полка; въ 1894 г. состоялъ для особыхъ порученій при командующемъ войсками Одесскаго военнаго округа. Въ настоящей должности съ 1896 г. Участвовалъ въ кампаніяхъ: 1877—78 и 1879 гг., за что награжденъ золотымъ оружіемъ и орденомъ св. Георгія 4 ст. Имѣетъ орденъ св. Анны 2 ст. и много иностранныхъ. Числится по армейской кавалеріи.

Александръ Александровичъ Бильдерлингъ,

Генералъ-Лейтенантъ,

ПОМОЩНИКЪ НАЧАЛЬНИКА ГЛАВНАГО ШТАБА.

Изъ дворянъ. Родился въ 1846 г. По окончаніи курса въ Пажескомъ Его Величества корпусѣ и въ Николаевской академіи генеральнаго штаба по 1 разряду, вступилъ въ службу корнетомъ въ Кавалергардскій полкъ въ 1863 году. По причисленіи къ генеральному штабу, въ 1871 году назначенъ состоять для особыхъ порученій при командующемъ войсками Кіевскаго военнаго округа; въ 1872 году—дѣлопроизводителемъ канцеляріи военно-ученаго комитета главнаго штаба; въ 1875 году—начальникомъ Тверскаго кавалерійскаго училища; въ 1877 г.—командиромъ 12 драгунск. Стародубовскаго Е. И. В. Принца Петра Ольденбургскаго полка; въ 1878 г. —и. д. начальника Николаевскаго кавалерійскаго училища; въ 1880 году —членомъ главнаго комитета по устройству и образованію войскъ; въ 1890 г.— въ главное управленіе военно-учебныхъ заведеній; въ 1891 г.—помощникомъ начальника главнаго штаба; въ 1896 г.—за отличное исполненіе обязанностей во время коронаціонныхъ торжествъ въ Москвѣ, Б. объявлено Высочайшее благоволеніе. Числится по генеральному штабу и состоитъ въ спискахъ 12-го драгунскаго Стародубовскаго Е. И. В. Принца Петра Ольденбургскаго полка и Николаевскаго кавалерійскаго училища. Участвовалъ въ кампаніи 1877—78 гг. въ переправѣ черезъ Дунай подъ Систовымъ и въ отраженіи арміи Сулеймана-паши, за что получилъ золотое оружіе и орденъ св. Владиміра 4 ст. съ мечами и бантомъ. Въ 1898 г.—назначенъ членомъ комитета по сооруженію памятника въ Бозѣ почивающей Императрицы Маріи Ѳеодоровны. Участвовалъ въ трудахъ коммиссіи по пересмотру строевыхъ кавалерійскихъ уставовъ. Имѣетъ орденъ св. Владиміра 2 ст.

Константинъ Константиновичъ Бодисно,

Генералъ-Лейтенантъ,

КОМАНДИРЪ 5-ГО АРМЕЙСКАГО КОРПУСА.

Изъ дворянъ. Родился въ 1831 г. По окончаніи курса въ 1 кадетскомъ корпусѣ, вступилъ въ службу въ 1851 г. Въ 1866 г., въ чинѣ полковника, назначенъ начальникомъ Петергофскаго военнаго госпиталя. Затѣмъ занималъ должности: съ 1870 г.—командира 12 драгунскаго Стародубовскаго полка; съ 1877 года—командира 2-й бригады 13 кавалерійской дивизіи; съ 1879 г. состоялъ въ распоряженіи командующаго войсками Харьковскаго военнаго округа; съ 1883 года—10 кавалерійской дивизіи; съ 1884 года—начальника 7 кавалерійской дивизіи; съ 1894 г.—помощника командующаго войсками Варшавскаго военнаго округа, по завѣдыванію кавалеріей округа, и въ настоящей должности состоитъ съ 1896 года. Числится по армейской кавалеріи. Участвовалъ въ кампаніяхъ 1854 и 1877—78 гг. За послѣднюю кампанію пожалованъ орденомъ св. Станислава 1 ст. съ мечами. Имѣетъ орденъ св. Александра Невскаго.

Алексѣй Петровичъ Брянчаниновъ,

Тайный Совѣтникъ,

ПОМОЩНИКЪ УПРАВЛ. ДѢЛАМИ КОМИТЕТА МИНИСТРОВЪ.

Родился въ 1843 г. Окончивъ курсъ въ СПб. университетѣ по юридич. факультету со степенью кандидата правъ, вступилъ въ службу 9 ноября 1864 года въ канцелярію комитета министровъ, гдѣ въ 1882 году состоялъ начальникомъ отдѣленія. Въ 1897 году Б. Всемилостивѣйше повелѣно быть помощникомъ управляющаго дѣлами комитета министровъ. Въ чинѣ тайнаго совѣтника состоитъ съ 1 января 1896 г. Имѣетъ орденъ св. Анны 1 ст.

Георгій Александровичъ Бороздинъ,

Генералъ-Лейтенантъ,

КОМАНДИРЪ 15-ГО АРМЕЙСКАГО КОРПУСА.

Изъ дворянъ. Родился 28 ноября 1835 г. Получивъ полное гимназическое образованіе, вступилъ въ службу 27 января 1851 г. и уже въ 1856 г. былъ корнетомъ гвардіи, а, спустя 4 года, штабсъ-ротмистромъ. Произведенный въ 1866 г., будучи командиромъ эскадрона, въ полковники, назначенъ въ 1870 г. командиромъ 8-го гусарскаго Лубенскаго Его Императорскаго Высочества эрцъ-герцога австрійскаго Карла-Людвига полка. Въ этой должности Б. оставался до 1877 г., когда произведенъ въ генералъ-маіоры и назначенъ командиромъ 1-й бригады 12-й кавалерійской дивизіи; въ слѣдующемъ году назначенъ командиромъ 1-й бригады 1-й кавалерійской дивизіи; въ 1883 г.—командиромъ 8-й кавалерійской дивизіи; въ 1885 г.—начальникомъ той же дивизіи. Съ 14 ноября 1894 г. занимаетъ постъ командира 15-го армейскаго корпуса. Числится по армейской кавалеріи и въ спискахъ 24-го драгунскаго Лубенскаго полка. Имѣетъ орденъ св. Александра Невскаго. За участіе въ кампаніяхъ пожалованъ въ 1877 г. орденомъ св. Станислава 1 ст. съ мечами и въ 1878 г.—золотымъ оружіемъ и орденомъ св. Владиміра 3 ст. съ мечами.

Дмитрій Евграфовичъ Бѣдаго,

Тайный Совѣтникъ,

ГЕНЕРАЛЪ-КОНТРОЛЕРЪ ДЕПАРТАМЕНТА ГРАЖДАНСКОЙ ОТЧЕТНОСТИ ГОСУДАРСТВЕННАГО КОНТРОЛЯ.

Изъ дворянъ. Родился въ 1847 г. Окончивъ курсъ въ Московскомъ университетѣ, вступилъ въ службу 3 января 1866 г. въ Орловскую контрольную палату, откуда въ 1869 г. переведенъ въ канцелярію государственнаго контроля на должность начальника отдѣленія. Въ 1879 г. назначенъ помощникомъ правителя дѣлъ коммиссіи по пересмотру законоположеній о казенныхъ заготовленіяхъ и хозяйственныхъ операціяхъ; въ томъ же году назначенъ чиновникомъ особыхъ порученій при государственномъ контролерѣ; въ 1883 г.—вице-директоромъ канцеляріи государственнаго контроля; въ 1891 г.—главнымъ бухгалтеромъ центральной бухгалтеріи государственнаго контроля; съ 1892 г. генералъ-контролеръ департамента гражданской отчетности. Принималъ дѣятельное участіе въ организаціи желѣзнодорожнаго контроля. Имѣетъ орденъ св. Владиміра 2 ст.

Филадельфъ Кирилловичъ Величко,

Генералъ-Лейтенантъ,

ЧЛЕНЪ ВОЕННАГО СОВѢТА.

Изъ дворянъ. Родился въ 1833 г. Образованіе получилъ въ Петровскомъ Полтавскомъ кадетскомъ корпусѣ и въ Николаевской академіи генеральнаго штаба по 1 разряду и въ 1852 г. вступилъ въ службу прапорщикомъ въ легкую № 6 батарею 6-й полевой артиллерійской бригады; въ 1860 г.—назначенъ и. д. дивизіоннаго квартирмейстера 7-й кавалерійской дивизіи; въ 1863 г. — старшимъ адъютантомъ въ штабъ гренадерскаго корпуса; въ 1864 г.—и. д. ст. адъютанта штаба Московскаго военнаго округа; въ 1866 г.—начальн. отдѣлен. главн. штаба; въ 1875 г.—управляющ. дѣлами комитета для подготовки данныхъ къ мобилизаціи войскъ; въ 1881 г.—помощникомъ начальника главнаго штаба; въ томъ же году принималъ участіе въ работахъ по измѣненію штатовъ войскъ, командъ и по отбыванію воинской повинности; въ 1891 г.—въ трудахъ по разработкѣ проекта Государственнаго ополченія. Кромѣ того, въ 1887 году — состоялъ членомъ коммиссіи для обсужденія вопроса о томъ, которому изъ двухъ портовъ, Батуму или Поти, должно быть отдано предпочтеніе при избраніи пункта выхода Каспійско-Черноморскаго нефтепровода къ Черному морю. Въ должности члена военнаго совѣта состоитъ съ 1894 года. Числится по генеральному штабу и состоитъ въ званіи президента международнаго общества электриковъ со стороны Россіи. Имѣетъ орденъ св. Александра Невскаго.

Петръ Николаевичъ Волковъ,

Генералъ-Адъютантъ. Генералъ-отъ-Кавалеріи,

ЧЛЕНЪ ВОЕННАГО СОВѢТА.

Изъ дворянъ. Родился 11 сентября 1817 г. Образованіе получилъ въ школѣ гвардейскихъ подпрапорщиковъ и кавалерійскихъ юнкеровъ, по окончаніи которой занималъ должности: въ 1857 г.—командира л.-гвардіи Уланскаго полка; въ 1864 г. состоялъ для порученій при Е. И. В. Велик. Князѣ Николаѣ Николаевичѣ Старшемъ по званію генералъ-инспектора кавалеріи. Въ должности члена военнаго совѣта съ 1879 года. Числится по гвардейской кавалеріи и въ спискахъ л.-гв. Уланскаго Ея Величества Государыни Александры Ѳеодоровны полка. Участвовалъ въ кампаніяхъ 1849, 1854 и 1855 гг. Въ 1847 г. назначенъ флигель-адъютантомъ къ Его Величеству; въ 1858 г., будучи произведенъ въ генералъ-маіоры, назнач. въ Свиту Его Величества, а въ 1864 г. произведенъ въ ген.-лейтенанты и назначенъ генералъ-адъютантомъ къ Его Величеству. Имѣетъ ордена св. Владиміра 1 ст. и св. апостола Андрея Первозваннаго.

Александръ Ивановичъ Венедиктовъ,

Дѣйствительный Статскій Совѣтникъ,

ЗАВѢДУЮЩІЙ КАССОЮ М-ВА ИМПЕРАТОРСКАГО ДВОРА.

Родился въ 1837 г. и въ ранней молодости началъ службу по м-ву государствен. имуществъ, поступивъ въ оное въ 1854 году. Въ 1864 году перешелъ въ департаментъ удѣловъ, гдѣ въ продолженіе почти 30-тилѣтней службы занимался фондовыми и вообще биржевыми операціями по капиталамъ удѣльнаго вѣдомства и Высочайшихъ Особъ и, между прочимъ, принималъ участіе въ основаніи эмеритуры и по собственной иниціативѣ основалъ сберегательную кассу для служащихъ, оборотами которой и занимался безвозмездно 12 лѣтъ подъ своею личною отвѣтственностью, при чемъ довелъ кассу до блистательнаго состоянія, за что постоянно получалъ признательность участниковъ кассы. Съ 1893 года занимаетъ отвѣтственную должность завѣдывающаго кассою м-ва Император. Двора. Съ 1894 г. въ чинѣ дѣйствительнаго статскаго совѣтника. Имѣетъ орденъ св. Станислава 1 ст.

Князь Леонидъ Дмитріевичъ Вяземскій,

Генералъ-Лейтенантъ,

НАЧАЛЬНИКЪ ГЛАВНАГО УПРАВЛЕНІЯ УДѢЛОВЪ,

Родился 19 августа 1848 г. Окончивъ курсъ въ Императорскомъ Александровскомъ лицеѣ, въ 1867 году поступилъ на военную службу, л.-гв. въ Гусарскій полкъ. Въ 1875 г. пожалованъ въ флигель-адъютанты къ Императору Александру II. Во время послѣдней русско-турецкой кампаніи, кн. В. сначала состоялъ въ распоряженіи Великаго Кн. Николая Николаевича Старшаго, затѣмъ былъ назначенъ командиромъ 2 бригады болгарскаго ополченія, участвовалъ въ цѣломъ рядѣ горячихъ боевъ и въ томъ числѣ въ оборонѣ Шипкинскаго перевала и подъ Шейновомъ, при чемъ два раза былъ раненъ. Съ 1884 года начинается общественная дѣятельность князя Л. Д. В. въ качествѣ уманскаго предводителя дворянства, а затѣмъ 31 іюля 1888 года назначенъ астраханскимъ губернаторомъ и наказнымъ атаманомъ Астраханскихъ казачьихъ войскъ, съ зачисленіемъ по армейской кавалеріи. 19 апрѣля 1890 года назначенъ управляющимъ, а затѣмъ начальникомъ главнаго управленія удѣловъ. При кн. В. д-ть удѣловъ переименованъ въ главное управленіе удѣловъ и управленіе удѣльнымъ вѣдомствомъ приняло современный строй. Числится по Астраханскому казачьему войску, почетнымъ казакомъ въ станицахъ: Дурновской, Городофорпостинской, Ветлянинской, Михайловской, Грачевской, Царицынской и Черноярской этого войска. Имѣетъ орденъ св. Анны 1 ст.

Андрей Ѳедоровичъ Гамбургеръ,

Дѣйствительный Тайный Совѣтникъ, Статсъ-Секретарь,

ЧРЕЗВЫЧАЙНЫЙ ПОСЛАННИКЪ И ПОЛНОМОЧНЫЙ М-РЪ ПРИ ШВЕЙЦАРСКОМЪ СОЮЗѢ.

Изъ дворянъ. Родился 28 октября 1821 года. Въ 1843 году окончилъ курсъ въ Московскомъ университетѣ со степенью кандидата и тотчасъ начался службу въ канцеляріи спб. военнаго генералъ-губернатора, гдѣ назначенъ и. д. переводчика. Вскорѣ перевелся на службу въ министерство иностранныхъ дѣлъ и получилъ мѣсто при СПб. главномъ архивѣ этого министерства. Въ 1844 году назначенъ столоначальникомъ; въ 1847 г.—чиновникомъ во 2-й экспедиціи министерства; въ 1854 г. и. д. цензора при той же канцеляріи, затѣмъ опредѣленъ начальникомъ архива министерства иностранныхъ дѣлъ, въ слѣдующемъ году—помощникомъ цензора при особой канцеляріи министерства; въ 1858 г.—чиновникомъ особыхъ порученій V кл. при министрѣ иностранныхъ дѣлъ и въ томъ же году цензоромъ министерства иностранныхъ дѣлъ; въ 1859 г. состоялъ при посольствѣ въ Парижѣ. Со времени вступленія въ управленіе министерствомъ князя А. М. Горчакова, постоянно находился при немъ, при чемъ послѣдовательно исполнялъ должности: чиновника особыхъ порученій, члена совѣта м-ва и управляющаго департаментомъ личнаго состава и хозяйственныхъ дѣлъ министерства. Въ этотъ періодъ времени неоднократно сопровождалъ госу-

дарственнаго канцлера въ его заграничныхъ путешествіяхъ; въ 1873, 1874, 1875 и 1876 годахъ, во время путешествія Его Величества за границу, лично состоялъ при Особѣ Государя. Во время послѣдней русско-турецкой войны, также находился при Его Императорскомъ Величествѣ въ Болгаріи и Румыніи. Въ настоящей должности состоитъ съ 1879 г. Въ статсъ-секретари произведенъ въ 1875 году, чиномъ дѣйствительнаго тайнаго совѣтника пожалованъ въ 1844 г. А. Ѳ. состоитъ вице-президентомъ Императорскаго историческаго общества, почетнымъ членомъ Московскаго Румянцевскаго музея и пр. Имѣетъ ордена: св. Владиміра 1 ст. и св. Александра Невскаго съ мечами. Съ 1897 г.—состоитъ по м-ву.

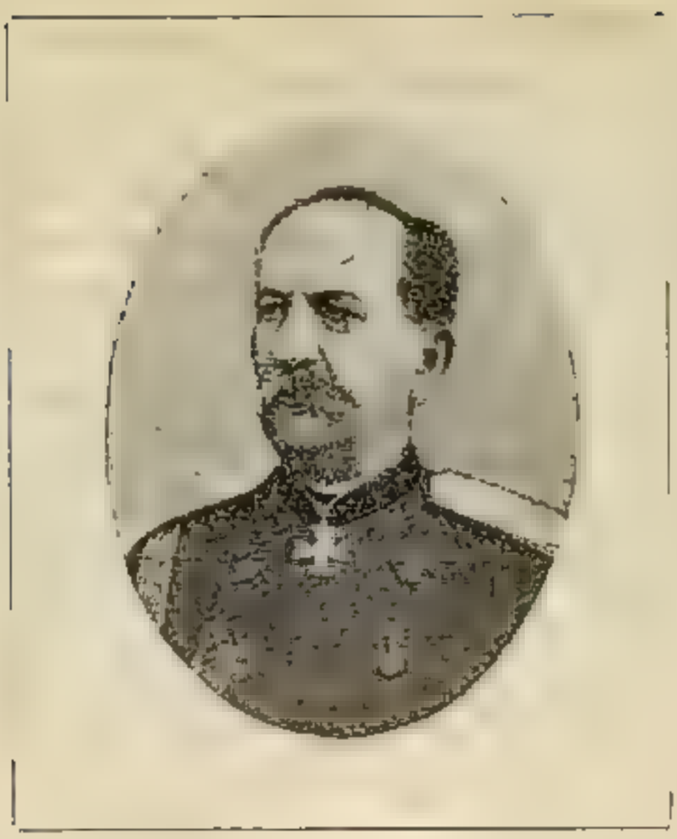

Степанъ Осиповичъ Гончаровъ,

Генералъ-Лейтенантъ,

ПОМОЩНИКЪ ГЕНЕРАЛЪ-ГУБЕРНАТОРА ВЕЛИКАГО КНЯЖЕСТВА ФИНЛЯНДСКАГО И КОМАНДУЮЩАГО ВОЙСКАМИ ФИНЛЯНДСКАГО ВОЕННАГО ОКРУГА.

Изъ дворянъ. Родился 28 марта 1831 г. Воспитывался въ Ришельевскомъ лицеѣ. Въ службу вступилъ въ 1851 году, а въ слѣдующемъ году произведенъ въ прапорщики въ 13 стрѣлковый баталіонъ. Въ 1863 году окончилъ курсъ въ Николаевской акад. генеральнаго штаба и награжденъ малою серебряною медалью. Въ 1865 г. назначенъ начальникомъ штаба 5-й кавалерійской дивизіи. Въ 1868 г. произведенъ въ полковники. Въ 1870 году назначенъ помощникомъ начальника штаба бывшаго Харьковскаго военнаго округа, а въ 1874 г.—начальникомъ штаба этого округа. Въ 1878 году произведенъ въ генералъ-маіоры, а въ 1884 году назначенъ въ распоряженіе начальника главнаго штаба, откуда въ 1887 г. назначенъ комендантомъ Свеаборгской крѣпости. Въ 1888 году произведенъ въ генералъ-лейтенанты. Въ 1893 г. назначенъ на нынѣ занимаемую должность. Съ конца 1896 года и. д. генералъ-губернатора Великаго Княжества Финляндскаго и командующаго войсками Финляндскаго воен. окр. Участвовалъ въ кампаніяхъ 1853—56 гг. и въ 1858—59 гг. на Кавказѣ. За боевыя отличія награжденъ: чиномъ подпоручика въ 1854 г. и орденомъ св. Станислава 3 ст. съ мечами и бан. въ 1859 г. Имѣетъ орденъ св. Александра Невскаго.

Князь Владиміръ Михайловичъ Голицынъ,

Дѣйствительный Статскій Совѣтникъ,

московскій городской голова.

Окончивъ въ 1869 году курсъ въ Московскомъ университетѣ по физико математическому факультету, поступилъ на службу въ Московск. городск. распорядительную думу и въ томъ же году принималъ участіе въ ревизіи Московск. ремеслен. управы. Въ 1870 г. перешелъ на службу въ вѣдомство Московской дворцовой конторы чиновникомъ особыхъ порученій. Во время русско-турецкой войны состоялъ, по избранію думы, въ должности попечит. Московскаго городского госпиталя для раненыхъ и больныхъ воиновъ. Въ 1879 г., по Высочайшему указу, назначенъ попечителемъ Московской городской больницы и затѣмъ опредѣленъ членомъ попечительнаго совѣта заведеній общественнаго призрѣнія. Въ 1880 году избранъ почетнымъ мировымъ судьею Епифанскаго, Тульской губерніи, мироваго округа. Въ 1883 г. назначенъ испр. должн. московскаго вице-губернатора. Въ 1887 г., пожалованный въ камергеры, назначенъ исправл. должность московскаго губернатора, а въ слѣдующемъ году утвержденъ въ этой должности и состоялъ по 1891 г., когда былъ причисленъ къ м-ву внутреннихъ дѣлъ. Съ-1895 года занимаетъ должность товарища Августѣйшаго предсѣдателя Высочайше утвержденнаго комитета музея прикладныхъ знаній и предсѣд. флористическаго отдѣленія Императорскаго русскаго общ. акклиматизаціи

животныхъ и растеній. Служба князя по московск. городск. общественному управленію продолжалась и по введеніи городового положенія 1870 года. До своего назначенія на должность московскаго вице-губернатора не одно трехлѣтіе состоялъ гласнымъ думы и предсѣдателемъ коммиссіи о пользахъ и нуждахъ общественныхъ. При учрежденіи городск. участковыхъ попечительствъ о бѣдныхъ избранъ былъ попечителемъ 2-го пресненскаго участка и до настоящаго времени занимаетъ эту должность. Вновь въ гласные думы избранъ при общихъ городскихъ выборахъ въ 1896 году. Въ новомъ составѣ думы выбранъ членомъ нѣсколькихъ коммиссій и предсѣд. коммиссіи по составленію обязательныхъ для городскихъ жителей постановленій. Почетнымъ мировымъ судьей Москвы князь состоитъ уже много лѣтъ. 6 апрѣля 1897 г. избранъ на должность московскаго городск. головы.

Александръ Викентьевичъ Гурчинъ,

Генералъ-Лейтенантъ,

КОМАНДИРЪ 19-ГО АРМЕЙСКАГО КОРПУСА.

Изъ дворянъ. Родился 26 февраля 1833 г. Воспитывался въ Дворянскомъ полку. Въ службу вступилъ прапорщикомъ л.-гв. въ Павловскій полкъ въ 1850 году. Въ 1864 году назначенъ начальникомъ кавказской стрѣлковой школы, съ переименованіемъ въ подполковники и съ зачисленіемъ по стрѣлковымъ баталіонамъ. Въ 1866 году произведенъ въ полковники и въ томъ же году назначенъ командиромъ кавказской учебной роты. Въ 1869 году назначенъ командиромъ 13 лейбъ-гренадерскаго Эриванскаго Его Величества полка. Въ 1871 г. назначенъ флигель-адъютантомъ къ Его Императорскому Величеству. Въ 1869, 1872, 1873, 1874, 1875 и 1876 годахъ командировался въ Ливадію съ ротою Его Величества лейбъ-гренадерскаго Эриванскаго полка на время пребыванія тамъ Государя Императора. Въ 1876 году назначенъ командующимъ кавказской стрѣлковой бригадой. Въ 1877 году произведенъ за военное отличіе въ генералъ-маіоры, съ утвержденіемъ въ должности начальника стрѣлковой бригады и съ назначеніемъ въ Свиту Его Императорскаго Величества. Въ 1878 г. зачисленъ въ списки лейбъ-гренадерскаго Эриванскаго полка. Въ 1886 г. назначенъ командующимъ 38 пѣх. дивизіей и въ томъ же году произведенъ въ генералъ-лейтенанты, съ утвержденіемъ въ должности начальника дивизіи, а въ 1894 г. назначенъ

командиромъ 19 армейскаго корпуса. Въ 1834 году по Высочайшему повелѣнію былъ командированъ для занятій въ бывшемъ главномъ комитетѣ по устройству и образованію войскъ. Участвовалъ въ кампаніяхъ 1854, 1863—1864, 1877—1878 гг., а въ 1885 г. со стрѣлковой бригадой находился въ составѣ войскъ Закаспійской области. За боевыя отличія награжденъ орденомъ св. Станислава 2 степени съ мечами—въ 1864 году, золотымъ оружіемъ, чиномъ генералъ-маіора и орденомъ св. Станислава 1 ст. съ мечами—въ 1877 г., орденомъ св. Георгія 4 ст.—въ 1878 г. и орденомъ св. Анны 1 ст. съ меч.—въ 1879 г. Имѣетъ орденъ св. Александра Невскаго. Числится по армейской пѣхотѣ и въ спискахъ 13 лейбъ-гренадерскаго Его Величества полка.

Викторъ Дезидеріевичъ Дандевиль,

Генералъ-отъ-Инфантеріи,

ЧЛЕНЪ ВОЕННАГО СОВѢТА.

Родился въ 1826 г. Воспитаніе получилъ въ Оренбургскомъ кадетскомъ корпусѣ, изъ котораго въ 1844 году выпущенъ хорунжимъ въ конную артиллерію Оренбургскаго казачьяго войска. Въ 1848 году окончилъ курсъ въ Николаевск. академіи генерал. штаба. Затѣмъ послѣдовательно занималъ должности: въ 1862—1864 гг.—наказнаго атамана Уральскаго казачьяго войска; въ 1867—1871 гг.—исправляющаго должность начальника главнаго управленія казачьихъ войскъ. Въ 1877 г. временно командовалъ 2-й бригадой 37 пѣхотной дивизіи и 1-й бригадой 3 пѣх. дивизіи; съ конца 1877 г. по 1887 г. былъ начальникомъ 3 гвардейской пѣх. дивизіи, а съ 1887 г. по 1889 г.—командир. 5 арм. корпуса; въ 1889 году—назначенъ командиромъ 10 армейскаго корпуса, а 14 ноября 1890 г.—членомъ военнаго совѣта, съ оставленіемъ по гвардейской пѣхотѣ и въ спискахъ генеральнаго штаба. Участвовалъ въ кампаніяхъ: въ 1849 г.—въ Венгріи, въ 1853—54 гг.—при взятіи Акъ-Мечети, въ 1859 г.—на берегу Каспійскаго моря и въ 1877—78 гг.—въ Европейской Турціи. За боевыя отличія награжденъ орденами св. Георгія 4 и 3 степеней и чиномъ генералъ-лейтенанта въ 1877 году. Изъ литературныхъ трудовъ В. Д. Дандевиля извѣстны: „О совокупномъ дѣйствіи въ бою пѣхоты и артиллеріи“, „Замѣтка на перечень военныхъ дѣйствій въ Европейской Турціи“ и мн. др. Въ 1891 г. произведенъ въ генералы-отъ-инфантеріи. Имѣетъ брилліантовые знаки ордена св. Александра Невскаго.

Григорій Григорьевичъ Даниловичъ,

Генералъ-Адъютантъ, Генералъ-отъ-Инфантеріи,

СОСТОЯЩІЙ ПРИ ОСОБѢ ЕГО ИМПЕРАТОРСКАГО ВЕЛИЧЕСТВА.

Родился 17 ноября 1825 г. Образованіе получилъ въ Александровскомъ первомъ и Полоцкомъ кадетскомъ корпусахъ и въ б. Дворянскомъ полку, откуда въ 1843 году выпущенъ офицеромъ л.-гв. въ Литовскій полкъ, съ прикомандированіемъ къ офицерскимъ классамъ Михайловской артиллеріи. Окончивъ здѣсь курсъ, прикомандированъ въ 1845 году къ первой бригадѣ гвардейской пѣшей артиллеріи и въ 1848 году назначенъ преподавателемъ артиллеріи въ Дворянскій полкъ. Съ этого времени Д. всецѣло отдался педагогическому дѣлу. Въ 1850 году онъ былъ назначенъ помощникомъ начальника отдѣльнаго штаба военно-учебныхъ заведеній; въ 1854 году—инспекторомъ классовъ 2 кадетскаго корпуса; въ 1863 году—директоромъ этого корпуса, преобразованнаго вскорѣ въ военную гимназію. На долю Д. выпало устройство первой по времени преобразованія военной гимназіи. Такъ какъ преобразованіе потребовало особаго учрежденія для подготовки учителей воен. гимназій, то Д. было поручено организовать при второй воен. гимназіи педагогическіе курсы, на которые принимались молодые люди съ университетскимъ образованіемъ, желавшіе заниматься изученіемъ патологіи и педагогики. Эти курсы, руководимые Д., дали Россіи цѣлую плеяду вы-

дающихся преподавателей. Въ 1877 г. Д. было поручено воспитаніе Ихъ Императорскихъ Высочествъ Великихъ Князей Николая (нынѣ благополучно Царствующаго Государя Императора) и Георгія Александровичей. Въ 1881 г. Д. назначенъ генералъ-адъютантомъ къ Его Императорскому Величеству, а въ 1895 году—состоящимъ при Особѣ Его Императорскаго Величества. Почетный членъ Михайловской артиллерійской академіи. Числится по армейской пѣхотѣ. Имѣетъ брилліантовые знаки ордена св. Александра Невскаго.

Николай Алексѣевичъ Денисовъ,

Горный Инженеръ, Тайный Совѣтникъ,

ДИРЕКТОРЪ ГОРНАГО ДЕПАРТАМЕНТА.

Изъ дворянъ. Родился въ 1844 г. По окончаніи курса института корпуса горныхъ инженеровъ (нынѣ Горный институтъ), произведенъ въ 1863 году въ поручики и назначенъ на службу въ распоряженіе Кабинета Его Императорскаго Величества на Алтайскіе заводы, откуда, въ 1864 г., командированъ въ Салагирскій и Змѣиногорскій края. Въ 1869 г. назначенъ помощникомъ управляющаго Сузунскимъ мѣдноплавильнымъ заводомъ; въ 1873 году опредѣленъ на СПб. монетный дворъ помощникомъ управляющаго химической частью; въ 1875 г.—столоначальникомъ горнаго департамента; въ 1886 г.—помощникомъ главнаго начальника Уральскихъ горныхъ заводовъ; въ 1888 году—начальникомъ Томскаго горнаго управленія. Вызывался въ Петербургъ: въ 1892 г. для участія въ трудахъ по пересмотру устава о частной золотопромышленности и въ 1893 г.—для участія въ совѣщаніи по переустройству казенныхъ горныхъ заводовъ. Въ 1896 году назначенъ директоромъ горнаго департамента, членомъ горнаго совѣта и горнаго учебнаго комитета. Имѣетъ орденъ св. Станислава 1 ст.

Владиміръ Александровичъ Денъ,

Генералъ-Лейтенантъ.

МИНИСТРЪ СТАТСЪ-СЕКРЕТАРЬ ВЕЛИКАГО КНЯЖЕСТВА ФИНЛЯНДСКАГО.

Родился 20 февраля 1838 года. По окончаніи курса Финляндскаго кадетскаго корпуса и Николаевской акад. генеральнаго штаба по 1 разряду, занималъ должности: въ 1863 г.—старшаго адъютанта штаба кутаисскаго генералъ-губернатора; въ 1865 г.—начальника штаба 39 пѣх. дивизіи; въ 1871 г.—командира 15 Тифлисскаго гренадерскаго Его Императорскаго Высочества Великаго Князя Константина Константиновича полка; въ 1889 г.—товарища министра статсъ-секретаря Вел. Княжества Финляндскаго. Съ 1891 г. занимаетъ постъ м-ра статсъ-секретаря Великаго Княжества Финляндскаго. Числится по генеральному штабу. Участвовалъ въ кампаніяхъ 1855 и 1864—66 гг. Имѣетъ орденъ св. Александра Невскаго. За боевое отличіе пожалованъ въ 1865 г. орденомъ св. Анны 3 ст. съ мечами и бантомъ.

Викторъ Ивановичъ Дмитровскій,

Генералъ-Лейтенантъ,

ЧЛЕНЪ АЛЕКСАНДРОВСКАГО КОМИТЕТА О РАНЕНЫХЪ И КОМАНДИРЪ 3-ГО АРМЕЙСКАГО КОРПУСА.

Изъ дворянъ. Родился 15 января 1834 г. Воспитаніе получилъ во 2-мъ кадетскомъ корпусѣ, изъ котораго выпущенъ въ 1852 г. прапорщикомъ въ 21-ю артиллер. бригаду. Кончилъ курсъ наукъ въ Николаевской академіи генеральнаго штаба въ 1859 г. Въ 1871 году назначенъ командиромъ 6-го гренадерскаго Таврическаго полка; въ 1876 году—начальникомъ штаба 8-го корпуса дѣйствующей арміи. Въ 1880 году назначенъ начальникомъ 2-й стрѣлковой бригады; въ 1886 г.—начальникомъ 17 пѣх. дивизіи; въ 1892 г.—членомъ Александров. комитета о раненыхъ, а съ 1894 г. состоитъ также командиромъ 3-го армейскаго корпуса. Числится въ спискахъ генеральнаго штаба. За боевыя отличія награжденъ: чиномъ подпоручика и орденомъ св. Анны 4 ст.—въ 1854 году, орденомъ св. Анны 3 ст. съ мечами и бантомъ—въ 1855 г., орденомъ св. Станислава 2 ст. съ мечами—въ 1858 г., чиномъ полковника—въ 1868 г., орденомъ св. Владиміра 4 ст. съ мечами и бантомъ и золотымъ оружіемъ—въ 1860 г., чиномъ ген.-маіора и орденомъ св. Станислава 1 ст. съ мечами—въ 1877 г., орденомъ св. Анны 1 ст. съ мечами и св. Георгія 4 степ.—въ 1873 году и орд. св. Владиміра 2 ст. съ мечами—въ 1879 г. Имѣетъ орденъ св. Александра Невскаго.

Дмитрій Петровичъ Дохтуровъ,

Генералъ-Лейтенантъ,

КОМАНДИРЪ 11-ГО АРМЕЙСКАГО КОРПУСА.

Родился въ 1838 году. По окончаніи Пажескаго Его Величества корпуса и Николаевской академіи генеральнаго штаба по 1 разряду, въ 1864 г. состоялъ для особыхъ порученій при командующемъ войсками Виленскаго воен. округа; въ 1865 г. назначенъ начальникомъ штабовъ: 5 и 7 кавалер. дивизій; въ 1867 году—для особыхъ порученій при главнокомандующемъ войсками Варшавскаго военнаго округа и въ томъ же году—въ распоряженіи войскового наказнаго атамана войска Донского; въ 1868 году—въ распоряженіи командующаго войсками Виленскаго военнаго округа и въ томъ же году—управлялъ канцеляріей по водворенію русскихъ землевладѣльцевъ въ Сѣверо-Западномъ краѣ; въ 1870 году назначенъ командиромъ 13 уланскаго Владимірскаго Е. И. В. В. К. Михаила Николаевича полка; въ 1875 г.—въ распоряженіи командующаго войсками Виленскаго военнаго округа; въ 1877—78 гг.—командиромъ бригадъ. 1-й 35 пѣх. дивизіи и 2-й 33 пѣх. дивизіи; въ 1880 г.—2-й бригады 18 пѣх. дивизіи и въ 1884 г.—2-й бригады 2-й гвардейской кавалерійской дивизіи; въ томъ же году—командиромъ 2-й гвардейск. кавалерійской дивизіи; въ 1886 г.—въ распоряженіи военнаго м-ра и въ томъ же году—командующаго 12 пѣх. дивизіей, а въ 1892 году—начальникомъ той же дивизіи и затѣмъ—начальникомъ

13 пѣх. дивизіи. Настоящую должность занимаетъ съ 1895 г. Числится въ спискахъ генеральнаго штаба. Участвовалъ въ кампаніяхъ 1860—62 гг. (раненъ) и 1877—78 гг. Имѣетъ орденъ св. Александра Невскаго. За боевыя отличія пожалованъ: въ 1861 г.—орденомъ св. Станислава 3 ст. съ мечами и бантомъ, въ 1863 г.—орденомъ св. Владиміра 4 ст. съ мечами и бантомъ, въ 1868 г.—орденомъ св. Станислава 2 ст. съ Императорскою Коровою и мечами, въ 1877 г.—золотымъ оружіемъ и въ 1879 г.—орд. св. Станислава 1 ст. съ мечами.

Павелъ Григорьевичъ Дукмасовъ,

Генералъ-Лейтенантъ,

КОМАНДИРЪ 7-ГО АРМЕЙСКАГО КОРПУСА.

Родился въ 1838 г. По окончаніи курса въ Константиновскомъ кадетскомъ корпусѣ и Николаевской акад. генеральнаго штаба по 1 разряду, занималъ должности: въ 1863 году—дѣлопроизводителя канцеляріи по управленію кавказскими горцами; въ 1865 году—старшаго адъютанта въ бывшемъ главномъ штабѣ кавказской арміи; въ 1865 г.—попечителя горскихъ народовъ Кубанской области; въ 1866 году—исправляющаго должность помощника начальника Кубанской области по управленію горцами; въ 1874 году—состоялъ для особыхъ порученій при командующемъ войсками Одесскаго военнаго округа; въ 1875 году—помощника начальника штаба Кіевскаго военнаго округа и въ томъ же году—начальника штаба 12 армейскаго корпуса; въ 1877 году—помощника начальника штаба Кіевскаго военнаго округа и въ томъ же году—начальника штаба 13 армейскаго корпуса; въ 1886 году—начальника 2 гренадерской дивизіи; въ 1894 году—командира 11 армейскаго корпуса и съ 1895 года—въ настоящей должности. Числится по генеральному штабу и въ войскѣ Донскомъ. Участвовалъ въ кампаніяхъ: 1854—59, 1862—64 и 1877—78 гг. Имѣетъ орденъ св. Александра Невскаго. За боевыя отличія пожалованъ: въ 1864 г.—чиномъ подполковника, въ 1865 г.—орден. св. Станислава 2 ст. съ мечами, въ 1878 г.—орден. св. Владиміра 3 ст. съ мечами и въ 1879 г.—орденомъ св. Станислава 1 ст. съ мечами.

Іосифъ Ипполитовичъ Жилинскій,

Генералъ-Лейтенантъ,

ЧЛЕНЪ СОВѢТА МИНИСТРА ЗЕМЛЕДѢЛІЯ И ГОСУДАРСТВ. ИМУЩЕСТВЪ И ВОЕННО-УЧЕНАГО КОМИТЕТА ГЛАВНАГО ШТАБА, УПРАВЛ. ОТДѢЛОМЪ ЗЕМЕЛЬНЫХЪ УЛУЧШЕНІЙ.

Изъ дворянъ. Родился въ 1835 году. По окончаніи курса въ институтѣ корпуса инженеровъ и геодезическаго отдѣленія академіи генеральн. штаба, въ 1854 г. поступилъ поручикомъ въ корпусъ инженеровъ пут. сообщенія. Въ 1858 году посланъ на обсерваторію въ Пулково для окончанія курса наукъ. Въ 1860 г. командированъ въ Минскую и Могилевскую тріангуляціи; въ 1864 г. по Высочайшему повелѣнію—въ Германію, Бельгію и Англію для производства астрономическихъ работъ и въ 1865 году—въ Пруссію для исполненія работъ по опредѣленію разности долготъ между гг. Оренбургомъ и Орскомъ; въ 1873 году—въ распоряженіе министерства государственныхъ имуществъ для начальствованія экспедиціей по обслѣдованію вопроса объ осушеніи Пинскихъ болотъ. Въ 1875 году—въ Берлинъ по вопросамъ объ осушеніи земель; въ 1877 году назначенъ членомъ военнаго комитета и произведенъ въ генералъ-маіоры, а въ 1879 году—членомъ совѣта м-ства государственныхъ имуществъ. Въ 1894 г. назначенъ начальникомъ тріангуляціи въ западномъ пограничномъ пространствѣ, а затѣмъ управляющимъ отд. земельныхъ улучшеній министерства земледѣлія и государствен. имущ. Имѣетъ орденъ Бѣлаго Орла.

Михаилъ Михайловичъ Жуковскій,

Генералъ-Адъютантъ, Ген.-отъ-Артиллеріи.

Изъ дворянъ. Родился 25 апрѣля 1821 г. въ Витебской губерніи. По окончаніи курса въ Михайловскомъ артиллерійскомъ училищѣ, занималъ должности: помощника старшаго адъютанта штаба управленія генералъ-фельдцейхмейстера; въ 1848 г.—старшаго адъютанта управленія гвардейской артиллеріи; въ 1854 г. назначенъ командиромъ легкой № 4 бат. л.-гв. 1-й артиллерійской бригады и въ 1856 г.—командиромъ легкой № 1 бат. той же бригады; затѣмъ, въ 1861 г.—командиромъ 3 гвардейской и гренадерской артиллерійской бригады; въ 1864 году—начальникомъ артиллеріи войскъ Дагестанской области; въ томъ же году—помощникомъ начальника артиллеріи Кавказскаго военнаго округа; въ 1869 г.—начальникомъ артил. Кіевскаго воен. округа; въ 1874 г.—начальникомъ артиллеріи гвардейскаго корпуса и въ 1876 г.—исправляющимъ должность начальника артиллеріи Петербургскаго военнаго округа. Участвовалъ въ кампаніяхъ 1849, 1854—1856 и 1863—64 гг. Имѣетъ орденъ св. Владиміра 1 ст. Числится по гвардейской пѣшей артиллеріи, въ спискахъ 1-й гвардейской батареи 3-й гвардейской артиллерійской бригады.

Николай Яковлевичъ Звѣревъ,

Генералъ-отъ-Инфантеріи,

ЧЛЕНЪ ВОЕННАГО СОВѢТА.

Родился въ 1830 г. По окончаніи образованія въ Николаевскомъ инжен. училищѣ и въ академіяхъ Николаевской инженерной и генеральн. штаба по 1 разряду, послѣдовательно занималъ слѣдующія должности: въ 1861 г. состоялъ для особыхъ порученій при главномъ штабѣ и генералъ-квартирмейстерѣ; въ 1861 г.—начальн. штаба 26-й пѣх. див.; въ 1867 г.—помощника начальника штаба Оренбургскаго военнаго округа; въ 1868 г.—начальника отдѣленія главнаго штаба; въ 1870—1884 гг. — начальника штаба военныхъ округовъ: Оренбургскаго, Виленскаго и Варшавскаго; въ 1884 г.—начальника гренадерской дивизіи; въ 1889 г.—начальника 12-го армейск. корпуса; въ 1893 г.—помощн. командующаго войсками Варшавск. военнаго округа. Съ 1897 г.—членъ военнаго совѣта. Состоитъ по генерал. штабу. Участвовалъ въ кампаніи 1863 года. Имѣетъ брилліантовые знаки ордена св. Александра Невскаго.

Генрихъ Густавовичъ Игельстромъ,

Генералъ-отъ-Инфантеріи,

ЧЛЕНЪ АЛЕКСАНДРОВСКАГО КОМИТЕТА О РАНЕНЫХЪ.

Изъ дворянъ. Родился 10 янв. 1825 г. По окончаніи курса въ Пажескомъ Его Величества корпусѣ, выпущенъ въ 19-ю артиллер. бриг., послѣ чего былъ прикомандированъ къ 14-й конно-артиллер. батареѣ линейнаго казачьяго войска. Участвовалъ почти ежегодно въ экспедиціяхъ и въ покореніи восточнаго и западнаго Кавказа. По окончаніи Восточной кампаніи, возвратился на Кавказъ, гдѣ сначала командовалъ пѣшею батарейной батареею, а затѣмъ конно-артиллерійской № 14 батареей. Въ 1865 году назначенъ командиромъ конно-артиллер. бригады Кубанскаго казачьяго войска; въ 1868 г.—по личному желанію, для узнанія пѣхотной службы, переведенъ въ Эриванскій гренадерскій Его Величества полкъ, гдѣ командовалъ 3-мъ батал. Въ 1873 г. назначенъ командиромъ 2-й бригады 25-й пѣх. дивизіи. Въ 1881 г. произведенъ въ генералъ-лейтенанты и назначенъ начальникомъ 10-й пѣхотной дивизіи. Въ 1890 г.—командиромъ 13-го армейскаго корпуса, а въ 1894 г.—членомъ Александров. ком. о ран. За боевыя отличія награжденъ: орденами св. Анны 3 ст. съ бантомъ (1849 г.), св. Владиміра 4 ст. съ бант. (1850 г.), чиномъ шт.-капит. (1852 г.), капитана (1858 г.), полковника (1864 г.). Имѣетъ орденъ Бѣлаго Орла. Числится по армейской пѣхотѣ, въ спискахъ полевой пѣшей артиллеріи и артиллеріи Кубанскаго казачьяго войска.

Георгій Ильичъ Кананновъ,

Тайный Совѣтникъ,

ДИРЕКТОРЪ ЛАЗАРЕВСКАГО ИНСТИТУТА ВОСТОЧНЫХЪ ЯЗЫКОВЪ ВЪ МОСКВѢ.

До назначенія директоромъ Лазаревскаго института, которое послѣдовало въ 1881 г., былъ инспекторомъ этого института. Ко дню 75-лѣтія Лазаревскаго института выпустилъ книгу, подъ заглавіемъ: „75-лѣтіе Лазаревскаго института восточныхъ языковъ 1815—1890“ (Москва, 1891 г.), въ которой, между прочимъ, напечатаны двѣ рѣчи К., произнесенныя по поводу 50-лѣтія (въ 1865 году) и 75-лѣтія института (стр. 1—53 и стр. 70—124).

Графъ Дмитрій Алексѣевичъ Капнистъ,

Тайный Совѣтникъ.

ПОЧЕТНЫЙ ОПЕКУНЪ, ДИРЕКТОРЪ АЗІЯТСКАГО Д-ТА М-ВА ИНОСТРАННЫХЪ ДѢЛЪ*).

Родился въ 1837 г. Окончивъ курсъ въ Московскомъ университетѣ со степенью кандидата, вступилъ въ службу 22 января 1862 года въ м-во внутреннихъ дѣлъ, съ откомандированіемъ для занятій въ земскій отдѣлъ; въ 1863 году переведенъ въ вѣдомство м-ва иностранныхъ дѣлъ, гдѣ въ 1864 г. назначенъ третьимъ секретаремъ канцеляріи; въ 1865 г.—младшимъ секретаремъ миссіи въ Гагѣ; въ 1867 г.—младшимъ секретаремъ посольства въ Лондонѣ; въ 1869 г.—младшимъ секретаремъ посольства въ Парижѣ; въ 1872 г.—старшимъ секретаремъ посольства въ Константинополѣ; въ 1875 г. пожалованъ въ званіе камергера; въ 1876 г.—первымъ секретаремъ канцеляріи м-ва; въ томъ же году—чиновникомъ особыхъ порученій VI кл. при государственномъ канцлерѣ; въ 1877 г.—младшимъ совѣтникомъ м-ва, въ 1881 г.—старшимъ совѣтникомъ м-ва; въ 1885 г. произведенъ въ тайные совѣтники и назначенъ почетнымъ опекуномъ въ Московское присутствіе опекунскаго совѣта учрежденій Императрицы Маріи; 12 марта 1891 года директоромъ азіятскаго д-та. Имѣетъ орденъ св. Владиміра 2 ст. и иностранные: сербскій—Такова 1 ст.; японскій—Восходящаго Солнца 1 ст., турецкій—Меджидіе 1 ст., китайскій—Двойного Дракона 2 ст. 1 класса, болгарскій—св. Александра 1 ст. и др.

*) Занималъ эту должность до марта 1897 г.

Графъ Петръ Алексѣевичъ Капнистъ,

Сенаторъ, Тайный Совѣтникъ,

ЧРЕЗВЫЧАЙНЫЙ И ПОЛНОМОЧНЫЙ ПОСОЛЪ ПРИ ЕГО ВЕЛИЧЕСТВѢ ИМПЕРАТОРѢ АВСТРІЙСКОМЪ, КОРОЛѢ ВЕНГЕРСКОМЪ.

Родился въ 1839 году. Окончивъ курсъ въ Московскомъ университетѣ по юридическому факультету со степенью кандидата въ 1860 г., поступилъ на службу въ министерство иностранныхъ дѣлъ 16 февраля 1861 года и зачисленъ въ канцелярію князя А. М. Горчакова. Въ 1862 г. назначенъ состоять при миссіи въ Римѣ, а спустя годъ получилъ мѣсто секретаря при миссіи въ Ватиканѣ. Когда въ 1884—85 гг. была созвана въ Берлинѣ конференція по африканскому вопросу, долженствовавшій присутствовать въ ней, нашъ чрезвычайный посолъ князь Орловъ вдругъ заболѣлъ. По его личному желанію его мѣсто на конференціи занялъ графъ К. По отозваніи русской миссіи изъ Рима, вслѣдствіе натянутыхъ отношеній между петербургскимъ кабинетомъ и римской куріей, графъ К. оставался въ этомъ городѣ въ качествѣ нашего дипломатическаго агента вплоть до 1875 года, когда былъ переведенъ въ Парижъ совѣтникомъ посольства. Въ 1884 году—назначенъ въ Гаагу—состоять чрезвычайнымъ посломъ и полномочнымъ министромъ при королѣ нидерландскомъ. Произведенный въ 1892 году въ тайные совѣтники, назначенъ присутствовать въ первомъ департаментѣ Правительствующаго Сената. Настоящій постъ занимаетъ съ 9 апрѣля 1895 года. Имѣетъ орденъ Бѣлаго Орла.

Петръ Михайловичъ фонъ-Кауфманъ,

Дѣйствительный Статскій Совѣтникъ, въ должности Гофмейстера Высочайшаго Двора,

ТОВАРИЩЪ ГЛАВНОУПРАВЛЯЮЩАГО СОБСТВЕННОЙ ЕГО ИМПЕРАТОРСКАГО ВЕЛИЧЕСТВА КАНЦЕЛЯРІИ ПО УЧРЕЖДЕНІЯМЪ ИМПЕРАТРИЦЫ МАРІИ.

Изъ дворянъ. Родился 7 іюня 1857 г. въ г. Тифлисѣ. Окончивъ курсъ въ Императорскомъ Александровскомъ лицеѣ, вступилъ въ службу 21 мая 1877 г. въ канцелярію комитета министровъ. Участвовалъ въ сенаторской ревизіи Кіевской и Черниговской губерній; состоялъ помощникомъ статсъ-секретаря Государственнаго Совѣта. Въ 1892 г. назначенъ управляющимъ дѣлами Собственной Его Императорскаго Величества канцеляріи по учрежденіямъ Императрицы Маріи, а съ 1896 года состоитъ товарищемъ главноуправляющаго этою канцеляріею. Въ должности гофмейстера съ 1895 года. Имѣетъ орденъ св. Анны 1 ст.

Дмитрій Ѳомичъ Кобеко,

Тайный Совѣтникъ,

ЧЛЕНЪ СОВѢТА МИНИСТРА ФИНАНСОВЪ.

Изъ дворянъ. Родился въ 1837 г. Окончивъ курсъ въ Императорскомъ Александровскомъ лицеѣ, вступилъ въ службу 4 іюня 1856 года въ общую канцелярію м-ва финансовъ и въ слѣдующемъ году назначенъ старшимъ помощникомъ секретаря канцеляріи; въ 1860 году — ученымъ секретаремъ ученаго комитета м-ва; въ 1862 г.—начальникомъ отдѣленія канцеляріи; въ 1865 г.—управляющимъ канцеляріею и постояннымъ членомъ Высочайше учрежденной коммиссіи для пересмотра системы податей и сборовъ; въ 1866 г.—представителемъ правительства въ об-вѣ Волжско-Донск. ж. д. и пароходства; въ 1875 г.—членомъ комитета музея прикладныхъ знаній и комитета о тюремномъ преобразованіи. Въ 1877 г. К. объявлена Всемилостивѣйшая благодарность, какъ члену правленія русскаго общ. пароходства и торговли и Одесской ж. дор., за особенно усиленную распорядительность по успѣшно совершившейся въ неблагопріятное осеннее время усиленной, при мобилизаціи войскъ, перевозкѣ воинскихъ тяжестей, орудій и лошадей по Одесской ж. д.; въ томъ же году участвовалъ въ коммиссіи по пересмотру вопросовъ, относящихся до снабженія русскихъ желѣзныхъ дорогъ рельсами и подвижнымъ составомъ, и назначенъ постояннымъ членомъ комитета Московскаго музеума прикладныхъ знаній; въ 1879 году—членомъ совѣта

министра финансовъ и предсѣдателемъ коммиссіи для пересмотра системы податей и сборовъ; въ 1882 году—членомъ отъ мин-ства въ коммиссіи подъ предсѣдательствомъ г.-ад. Скобелева, для обсужденія проекта положенія объ управленіи Туркестанскимъ краемъ, а также въ коммиссіи по составленію проектовъ мѣстнаго управленія; въ томъ же году—предсѣдателемъ коммиссіи по пересмотру пенсіоннаго устава; въ 1883 г.—представителемъ въ коммиссіи по изысканію средствъ къ увеличенію почтовыхъ доходовъ; въ 1887 г.—директоромъ д-та окладныхъ сборовъ и участвовалъ въ занятіяхъ коммиссіи для разработки паспортнаго вопроса; въ 1888 году участвовалъ въ коммиссіи о мѣрахъ предупрежденія отчужденія крестьянскихъ земель; въ 1889—90 гг. состоялъ членомъ коммиссіи о земскомъ обложеніи; въ 1892 г.—назначенъ директоромъ общей канцеляріи и затѣмъ вновь членомъ совѣта министра финансовъ; въ 1893 г.—членомъ коммиссіи по пересмотру устава о народномъ продовольствіи; въ 1896 г.—предсѣдателемъ всероссійскаго торгово-промышленнаго съѣзда въ Нижнемъ-Новгородѣ; въ 1897 г.—членомъ Высочайше учрежденной коммиссіи о мѣрахъ къ поощренію русскаго торговаго мореходства и судостроенія. Съ 1891 г.—членъ-корреспонд. Императорской академіи наукъ и почетный членъ Уральскаго об-ва любителей естествознанія („во вниманіе къ научнымъ трудамъ по изученію Центральной Азіи"). Имѣетъ орденъ св. Александра Невскаго.

Александръ Павловичъ Кобелевъ,

Генералъ-Лейтенантъ,

ГЛАВНЫЙ НАЧАЛЬНИКЪ ИНЖЕНЕРОВЪ.

Родился 2 августа 1838 г. Изъ 1-го кадетскаго корпуса выпущенъ въ 1856 г. прапорщикомъ въ 6-й саперный батальонъ. Въ 1870 г. назначенъ командиромъ 4-го сапернаго батальона; въ 1879 году—начальникомъ 3-й саперной бригады; въ 1889 г. членомъ инженернаго комитета въ качествѣ инспектора инженерн. войскъ; въ 1891 г.—постояннымъ членомъ комитета управленія электро-технической части главнаго инженернаго управленія, съ оставленіемъ въ прежней должности. Въ 1876 году командированъ въ штабъ Виленскаго военнаго округа для составленія положенія о полевыхъ занятіяхъ войскъ и для установленія общихъ началъ и послѣдовательнаго порядка лѣтнихъ занятій въ войскахъ; въ 1882 г. назначенъ въ главный комитетъ по устройству и образованію войскъ. Состоялъ предсѣдателемъ комиссій: въ 1887 г.—по разработкѣ вопроса о комплектованіи офицеровъ инженерныхъ войскъ; въ 1891 г.—по организаціи телеграфнаго и подрывнаго дѣла въ кавалеріи и по реорганизаціи телеграфн. дѣла въ инженерныхъ войскахъ, о желѣзнодорожныхъ батальонахъ и по измѣненію курса въ инженерномъ училищѣ и мн. друг. Съ 1892 года состоялъ предсѣдателемъ коммиссіи для разработки вопросовъ, относящихся къ инженерному искусству. Съ 1889 г. состоялъ членъ инженернаго комитета главнаго инженернаго управленія, а съ 24 января 1895 г. занимаетъ постъ главнаго начальника инженеровъ. Числится въ 4-мъ сапери. бат. Имѣетъ орденъ Бѣлаго Орла.

Алексѣй Гавриловичъ Ковторадзе,

Генералъ-Лейтенантъ,

ЧЛЕНЪ АЛЕКСАНДРОВСКАГО КОМИТЕТА О РАНЕНЫХЪ.

Родился 15 іюля 1821 г. Получилъ воспитаніе въ частномъ учебномъ заведеніи. Вступилъ въ службу рядовымъ въ одинъ изъ кавказскихъ полковъ. Въ 1844 г. онъ получилъ первый офицерскій чинъ. За блестящія дѣла въ 1852—53 гг., когда К. отличился въ стычкѣ съ горцами и былъ раненъ, онъ получилъ чинъ штабсъ-капитана. Въ жаркомъ бою въ походѣ 1855 г., при взятіи Карса, К. былъ сильно контуженъ. Служа при намѣстникѣ князѣ А. И. Барятинскомъ, былъ назначенъ флигель-адъютантомъ къ Его Императорскому Величеству. Въ 1871 году назначенъ командиромъ 154-го пѣхотнаго Дербентскаго полка, а въ 1877 г.—начальникомъ 2-й бригады 39-й пѣх. дивизіи и въ Свиту Его Императорскаго Величества. Въ 1890 г.—съ производствомъ въ генералъ-лейтенанты назначенъ начальникомъ 9-й пѣх. дивизіи, а съ 1894 г. состоитъ членомъ Александровскаго комитета о раненыхъ. Числится по армейской пѣхотѣ и въ спискахъ 13-го л.-гренад. Эриванскаго Его Величества и 154-го пѣх. Дербентскаго полковъ. Участвовалъ въ кампаніяхъ 1852—55 гг. и 1877—78 гг., за что имѣетъ ордена св. Георгія 4 и 3 ст., св. Станислава 2 ст. съ мечами, св. Владиміра 3 ст. съ мечами. Имѣетъ орденъ св. Анны 1 ст.

Вильгельмъ Робертовичъ фонъ-Кремеръ,

Генералъ-Маіоръ.

НАЧАЛЬНИКЪ АБО-БЬЕРНЕБОРГСКОЙ ГУБЕРНІИ.

Родился 2 августа 1836 года. По окончаніи курса въ Финляндскомъ кадетскомъ корпусѣ, вступилъ на службу 11 іюля 1855 года. Въ чинѣ подполковника, въ 1877 г. назначенъ былъ командиромъ 1-го стрѣлковаго баталіона, а затѣмъ въ 1880 г., въ чинѣ полковника,—1-го Нюландскаго финскаго стрѣлковаго баталіона. Въ 1891 г. произведенъ въ ген.-маіоры и занялъ должность губернатора Або-Бьернеборгской губ. Въ 1873 году, еще будучи капитаномъ, назначенъ былъ флигель-адъютантомъ къ Его Величеству. Числится по армейской пѣхотѣ и имѣетъ орденъ св. Владиміра 3 степени.

Александръ Христіановичъ Кригеръ,

Контръ-Адмиралъ,

НАЧАЛЬНИКЪ НИКОЛАЕВСКОЙ МОРСКОЙ АКАДЕМІИ И ДИРЕКТОРЪ МОРСКОГО КАДЕТСКАГО КОРПУСА.

Изъ дворянъ. Родился 17 ноября 1848 г. Окончивъ курсъ въ Морскомъ кадетскомъ корпусѣ, вступилъ въ службу въ гвардейскій экипажъ, на судахъ котораго плавалъ съ мичманскаго чина. Съ 1871 по 1873 г. совершилъ кругосвѣтное плаваніе на фрегатѣ „Свѣтлана"; затѣмъ съ 1875 по 1877 г. на томъ же фрегатѣ онъ находился въ заграничномъ плаваніи, а затѣмъ съ 1878 года почти ежегодно К. плавалъ въ иностранныхъ водахъ, въ должности старшаго офицера: сперва яхты „Штандартъ", затѣмъ на фрегатѣ „Свѣтлана", затѣмъ клипера „Стрѣлокъ", а въ 1886 г. получилъ въ командованіе Императорскую яхту „Царевна"; съ 1888 по 1892 г. былъ въ Германіи, въ качествѣ морского агента русскаго правительства, а въ апрѣлѣ 1892 г. назначенъ командиромъ корвета „Рында"; въ 1894 году отправился на этомъ корветѣ въ составѣ русской эскадры въ Тулонъ для отдачи отвѣтнаго визита французскому флоту. Въ 1896 году назначенъ начальникомъ Николаевской морской академіи и директоромъ морского кадетскаго корпуса и произведенъ въ контръ-адмиралы. Имѣетъ ордена св. Владиміра 3 ст. и св. Станислава 2 ст. съ мечъ. (за турецкую кампанію).

Владиміръ Сергѣевичъ Кудринъ,

Тайный Совѣтникъ,

ГЛАВНЫЙ МЕДИЦИНСКІЙ ИНСПЕКТОРЪ ФЛОТА, ПОЧЕТНЫЙ ЛЕЙБЪ-ХИРУРГЪ.

Изъ дворянъ Костромской губ. Родился 15 іюля 1834 года. Окончивъ курсъ въ Московскомъ университетѣ со степенью лѣкаря, опредѣленъ на службу въ Черноморскій флотъ 7 іюля 1854 года и провелъ около года въ Севастополѣ, во время осады, затѣмъ въ Симферополѣ, куда былъ переведенъ офицерскій лазаретъ морского вѣдомства, а въ концѣ 1855 г. снова переведенъ въ Севастополь. Въ 1857 г. плавалъ на парусномъ транспортѣ „Ѳеодосій" II, по окончаніи кампаніи, переведенъ въ Балтійскій флотъ и прикомандированъ къ морскому госпиталю. Въ 1858 г. отправился въ первое заграничное плаваніе на корветѣ „Медвѣдь". Въ 1862—63 гг. сопровождалъ въ плаваніе на отрядѣ яхтъ Ихъ Императорскія Высочества Великихъ Князей Алексѣя Александровича и Николая Константиновича. Въ 1864 г. находился въ плаваніи съ Ихъ Высочествами на фрегатѣ „Свѣтлана". Въ 1865 году былъ въ кампаніи на фрегатѣ „Генералъ-Адмиралъ" въ составѣ эскадры подъ флагомъ Е. И. В. генералъ-адмирала. Съ 1866 по 1877 г. находился ежегодно въ плаваніи съ В. К. Алексѣемъ Александровичемъ. Въ 1877—78 гг. состоялъ старшимъ врачемъ морскихъ командъ на Дунаѣ, находившихся подъ начальствомъ Е. И. В. В. К. Алексѣя Александровича.

Въ 1880 году назначенъ флагманскимъ докторомъ тихоокеанской эскадры адмирала Лесовскаго. Въ 1881 г.—генералъ-штабъ-докторомъ флота, а въ 1884 году переименованъ главнымъ медицинскимъ инспекторомъ флота. Съ 1898 года—предсѣдатель русскаго общества охраненія народнаго здравія. Состоитъ также непремѣннымъ членомъ медицинскаго совѣта министерства внутреннихъ дѣлъ и военно-медицинскаго ученаго комитета. Имѣетъ орденъ св. Александра Невскаго.

Графъ Павелъ Ипполитовичъ Кутайсовъ,

Сенаторъ, Генералъ-Лейтенантъ.

Родился въ 1839 году. По окончаніи курса въ школѣ гвардейскихъ подпрапорщиковъ и кавалерійскихъ юнкеровъ и въ Николаевской академіи генеральнаго штаба по 1 разряду, занималъ должности: съ 1863 года—исправляющаго должность старш. адъютанта при штабѣ войскъ кутаисскаго генералъ-губернатора; съ 1865 г.—исправляющаго должность начальника штаба войскъ того же генералъ-губернатора; съ 1868 г.—состоялъ для особыхъ порученій при Е. И. В. главнокомандующемъ кавказскою арміей; съ 1871 г.—воен. агента въ Лондонѣ; съ 1882 г.—начальника Варшавскаго жандармскаго окр. и съ 1884 г.—члена совѣта министра внутреннихъ дѣлъ. Въ 1896 г. К. Всемилостивѣйше повелѣно присутствовать въ Прав. Сенатѣ. Числится по генеральному штабу. Участвовалъ въ кампаніяхъ 1854, 1861—64 и 1870 гг. (раненъ въ 1863 г.); за участіе въ этихъ кампаніяхъ награжденъ: въ 1862 г.—орденомъ св. Станислава 3 ст. съ мечами; въ 1863 г.—орденомъ св. Анны 3 ст. съ мечами и бантомъ; въ 1864 г.—орденомъ св. Владиміра 4 ст. съ мечами и бантомъ и чиномъ подполковника; въ 1870 г.—орденомъ св. Анны 2 ст. съ Императорскою Короною и мечами. Имѣетъ орденъ Бѣлаго Орла.

Графъ Владиміръ Николаевичъ Ламздорфъ,

Гофмейстеръ Высочайшаго Двора,

ТОВАРИЩЪ МИНИСТРА ИНОСТРАННЫХЪ ДѢЛЪ.

Въ ноябрѣ 1866 г. поступилъ на службу въ министерство иностранныхъ дѣлъ. Начавъ службу въ департаментѣ внутреннихъ сношеній, онъ былъ переведенъ въ 1872 г. вторымъ секретаремъ въ канцелярію министерства, а въ 1875 году былъ назначенъ первымъ секретаремъ. По возвращеніи въ Россію съ берлинскаго конгресса государственнаго канцлера князя Горчакова, графъ В. Н. Ламздорфъ получилъ назначеніе состоять при канцлерѣ въ Царскомъ Селѣ и вслѣдъ затѣмъ впродолженіе трехъ лѣтъ (съ 1878 по 1881 г.) былъ постоянно назначаемъ сопровождать Императора Александра II въ Ливадію, гдѣ Его Величество оставался, по обыкновенію, съ конца августа до конца ноября. Въ 1879 г. графъ сопровождалъ Императора Александра II въ Александрово. Въ мартѣ 1881 г., по восшествіи на престолъ Императора Александра III, нынѣшній товарищъ министра былъ назначенъ младшимъ совѣтникомъ министерства, затѣмъ сопровождалъ въ Бозѣ почивающаго Государя въ Данцигъ, въ слѣдующемъ году занялъ постъ директора въ канцеляріи министерства иностранныхъ дѣлъ. Лѣтомъ 1881, 1882 и 1884 гг. графъ Ламздорфъ находился вмѣстѣ съ статсъ-секретаремъ Н. К. Гирсомъ въ Петергофѣ, во время пребыванія тамъ Ихъ Величествъ; въ 1884 г. сопровождалъ Его Величество во время свиданія Императоровъ въ Скерне-

вицахъ; въ 1885 году сопровождалъ, вмѣстѣ съ статсъ-секретаремъ Н. К. Гирсомъ, Ихъ Величествъ въ Кремлихъ. Находясь въ 1886 году въ Ливадіи, во время Высочайшаго тамъ пребыванія, графъ Ламздорфъ былъ назначенъ старшимъ совѣтникомъ министерства и затѣмъ состоялъ при покойныхъ министрахъ Н. К. Гирсѣ и князѣ А. Б. Лобановѣ-Ростовскомъ. Когда скончался внезапно князь Лобановъ-Ростовскій и управлявшій дѣлами министерства Н. П. Шишкинъ былъ вызванъ сопровождать Ихъ Императорскія Величества въ Ихъ послѣднемъ заграничномъ путешествіи, управленіе дѣлами министерства въ Петербургѣ было возложено на графа В. Н. Ламздорфа. Со 2 января 1897 г. — товарищъ министра иностранныхъ дѣлъ. Имѣетъ орденъ Бѣлаго Орла.

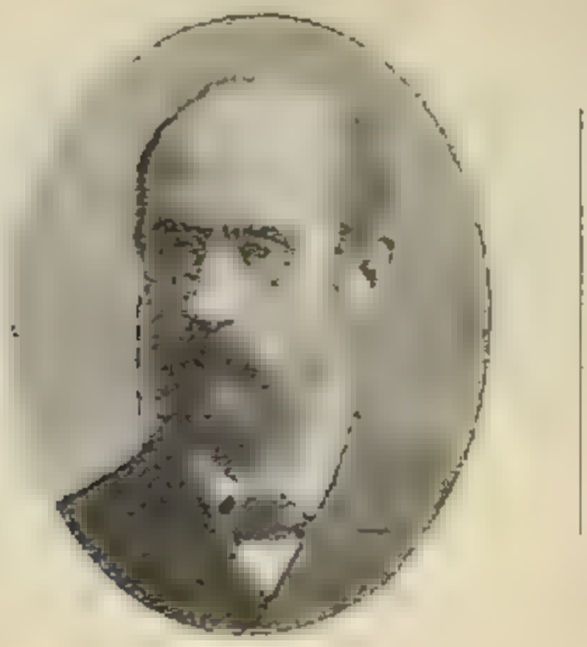

Николай Алексѣевичъ Лебедевъ,

Статскій Совѣтникъ,

ЮРИСКОНСУЛЬТЪ ПРИ КАБИНЕТѢ ЕГО ИМПЕРАТОРСКАГО ВЕЛИЧЕСТВА.

Сынъ священника. Родился 14 января 1852 г. По окончаніи въ 1874 г. курса наукъ въ Императорскомъ Московскомъ универс. по юридическому факультету со степенью кандидата правъ, занимался педагогической дѣятельностью за границей по 1880 г., каковая дѣятельность по Высочайшему повелѣнію зачислена ему въ дѣйствительную службу. 15 ноября 1880 года поступилъ кандидатомъ на судебныя должности при С.-Петербургскомъ окружн. судѣ. 20 мая 1885 г. назначенъ старшимъ нотаріусомъ Кіевскаго окружнаго суда. Высочайшимъ приказомъ по министер. юстиціи 11 ноября 1887 года былъ назначенъ членомъ Кіевскаго окружнаго суда. 24 января 1890 г.—членъ. СПб. окружнаго суда и 12 декабря 1890 года -товарищемъ предсѣдателя Кіевскаго окружн. суда. Приказомъ по м-ву Императорскаго Двора 17 ноября 1893 г. былъ переведенъ на должность дѣлопроизводителя по юридической части Кабинета Его Императорскаго Величества и Высоч. приказомъ—по гражданскому вѣдомству 30 декабря 1896 года назначенъ юрисконсультомъ при Кабинетѣ Его Величества. Имѣетъ орд. св. Владиміра 4 ст. Во время прохожденіи службы въ СПб. окружномъ судѣ и судебной палатѣ по ордеру министра юстиціи находился въ распоряженіи сенатора

А. Ѳ. Кони, производившаго въ 1882 году ревизію Новгородскаго окружнаго суда и въ 1884 г. Смоленскаго окружнаго суда, а въ 1884 г. находился въ распоряженіи д. ст. сов. А. В. Гулѣева для обозрѣнія дѣлопроизводства Торопецкаго, Холмскаго и Великолуцкаго судебно – мировыхъ округовъ. Принималъ участіе въ качествѣ члена отъ м–ва Императорскаго Двора въ коммиссіяхъ: Высочайше утвержденной при м–вѣ финансовъ по пересмотру устава о земскихъ повинностяхъ, въ Высочайше утвержденной при м–вѣ юстиціи объ улучшеніи судебной части въ Сибири и во многихъ другихъ; Высочайшимъ повелѣніемъ 2 ноября 1895 г. назначенъ членомъ въ главную переписную коммиссію; подъ его редакціей по порученію министра Императорскаго Двора былъ изданъ въ 1895 г. „Сборникъ Законовъ", относящихся до министерства Императорскаго Двора и Удѣловъ.

Степанъ Андреевичъ Лейхтъ,

Генералъ-отъ-Инфантеріи,

ПРЕДСѢДАТЕЛЬ ГЛАВНАГО ВОЕННАГО СУДА.

Изъ дворянъ. Родился 1 января 1831 г. По окончаніи курса въ Дворянск. полку и Михайловской артиллерійской академіи, занималъ должности съ 1856 г.—учителя 2-го военнаго Константиновскаго училища; съ 1863 г.—инспектора классовъ и мастерскихъ техническаго училища; съ 1864 года—воспитателя 1-й С.-Петербургской воен. гимназіи; съ 1867 года—военнаго судьи; съ 1874 г.—предсѣдателя военно-окружнаго суда; съ 1884 года—члена главнаго воен. суда и въ настоящей должности съ 1890 г. Состоитъ почетнымъ членомъ конференціи Михайловской артиллерійской академіи. Имѣетъ орденъ св. Александра Невскаго.

Александръ Михайловичъ Лермантовъ,

Генералъ-Лейтенантъ,

КОМАНДИРЪ КАВАЛЕРІЙСКАГО КОРПУСА.

Изъ дворянъ. Родился 27 февраля 1838 г. Окончивъ курсъ въ Пажескомъ Его Величества корпусѣ, вступилъ въ службу корнетомъ 16 іюня 1856 г. Въ 1872 г., въ чинѣ полковника, назначенъ командиромъ 13-го драгунскаго Военнаго Ордена полка; произведенный въ 1877 г. за боевое отличіе въ генералъ-маіоры, назначенъ въ слѣдующемъ году командиромъ 2-й бригады 9-й кавалерійской дивизіи, а, спустя полгода, командиромъ 2-й бригады 1-й кавалерійской дивизіи; въ 1881 г.—командиромъ л.-гв. Кирасирскаго Ея Величества полка; въ 1883 г.—командиромъ 2-й бригады 1-й кавалерійской дивизіи; въ 1886 г., будучи произведенъ въ генералъ-лейтенанты, назначенъ начальникомъ 12-й кавалерійской дивизіи. Въ этой послѣдней должности оставался до іюля 1895 года, когда назначенъ командиромъ кавалерійскаго корпуса. Числится по гвардейской кавалеріи и въ спискахъ полковъ: л.-гв. Кирасирскаго Ея Величества Государыни Императрицы Маріи Ѳеодоровны и 37 драгунскаго Воен. Ордена генералъ-фельдмаршала графа Миниха. Имѣетъ орденъ св. Александра Невскаго. За кампанію 1877 78 гг. пожалованъ золотымъ оружіемъ, орденами св. Станислава I ст. и св. Владиміра 3 ст. съ мечами.

Валеріанъ Николаевичъ Лигинъ,

Дѣйствительный Статскій Совѣтникъ,

ПОПЕЧИТЕЛЬ ВАРШАВСКАГО УЧЕБНАГО ОКРУГА.

Родился 26 іюля 1846 г. Образованіе получилъ въ бывш. Ришельевск. лицеѣ, преобразованномъ потомъ въ Новороссійскій универс. По окончаніи курса въ 1869 году со степенью кандидата математическихъ наукъ и съ золотою медалью за сочиненіе „О притяженіи эллипсоидовъ", отправился въ Цюрихскую политехническую школу для слушанія лекцій практической механики, а, по возвращеніи изъ-за границы и защитѣ магистерской диссертаціи („Геометрическая теорія абсолютнаго движенія неизмѣняемой системы"), былъ избранъ въ доценты Новороссійскаго университета по каѳедрѣ механики. Послѣ новой заграничной командировки, получилъ въ 1873 году степень доктора за сочиненіе „Обобщенія нѣкоторыхъ геометрическихъ свойствъ движенія системъ" и утвержденъ экстраординарнымъ (1874 г.), а позже—ординарнымъ профессор. (1879 г.) по каѳедрѣ теоретической и практической механики. Профессорскую каѳедру онъ занималъ до своего нынѣшняго назначенія на постъ варшавскаго попечителя, исполняя также должность декана физико-математическаго факультета (1884—1889). Кромѣ этого, Л. служилъ и по городскому самоуправленію Одессы. Дѣятельность его въ этомъ направленіи была не очень продолжительна и почти вся относится къ девятидесятымъ годамъ. Будучи избранъ первоначально въ товар.

гор. головы, Л. получилъ въ свое завѣдываніе преимущественно народное образованіе и дѣло городского садоводства. Въ это-то время народное образованіе въ рукахъ городск. самоуправленія значительно подвинулось и развилось. Было основано много новыхъ народныхъ школъ, улучшены ихъ учебная обстановка и положеніе учителей, при многихъ изъ народныхъ школъ устроены были руколѣльныя классы, положено начало городскому ремесленному училищу; прилагались заботы къ обезпеченію училищъ удобными помѣщеніями, отводилась земля подъ постройку для среднеучебныхъ завед. собственныхъ зданій. Ко времени же завѣдыванія Л. дѣломъ народнаго образованія относится и постройка зданія городской народной аудиторіи и появленіе другихъ просвѣтительныхъ учрежденій, устроенныхъ или содержимыхъ на средства Одесск. город. общ. управ. Около двухъ лѣтъ былъ одесскимъ городскимъ головою. Съ 1897 г.—попечитель Варшавскаго учебнаго округа. Имѣетъ орденъ св. Владиміра 3 ст.

Юліанъ Викторовичъ Любовицкій,

Генералъ-Лейтенантъ,

КОМАНДИРЪ 9-ГО АРМЕЙСКАГО КОРПУСА.

Изъ дворянъ. Родился 15 октября 1836 г. Окончивъ курсъ во второмъ кадетскомъ корпусѣ, вступилъ въ службу 11 іюня 1855 года, послѣ чего закончилъ свое военное образованіе въ академіяхъ: Михайловской артиллерійской и Николаевской генеральнаго штаба, изъ которой выпущенъ по первому разряду. Въ 1863 г. назначенъ старшимъ адъютантомъ штаба 1-й гвардейской кавалерійской дивизіи; въ 1866 г.—штабъ-офицеромъ для порученій при штабѣ войскъ гвардіи и Петербургскаго военнаго округа, а затѣмъ старшимъ адъютантомъ въ томъ же штабѣ; въ 1868 г.—начальникомъ штаба 1-й гвардейской пѣхотной дивизіи; въ 1875 г.—командиромъ л.-гв. Гренадерскаго полка; въ 1888 г.—произведенъ въ генералъ-лейтенанты и назначенъ начальникомъ 1-й мѣстной бригады; въ 1895 г.—начальникомъ 2-й гвардейской пѣх. див.; въ концѣ 1896 г.—командиромъ 9-го армейскаго корпуса. За боевыя отличія въ кампанію 1877—78 гг. пожалованъ чиномъ генералъ-маіора, золотымъ оружіемъ, орденами св. Владиміра 3 ст. съ мечами, св. Станислава 1 ст. съ мечами и св. Георгія 3 ст. (4-я степень того же ордена получена Л. еще въ 1871 году). Имѣетъ орденъ Бѣлаго Орла и мн. иностранныхъ. Числится по гвардейской пѣхотѣ, въ спискахъ генеральнаго штаба и л.-гв. Гренадерскаго полка. Почетный членъ конференціи Михайловской артиллерійской академіи.

Василій Николаевичъ Максимовичъ,

Генералъ-Лейтенантъ,

КОМАНДИРЪ 2-ГО АРМЕЙСКАГО КОРПУСА.

Изъ дворянъ. Родился въ 1832 году. По окончаніи курса въ первомъ Московскомъ кадетскомъ корпусѣ и Николаевской академіи генеральнаго штаба, занималъ послѣдовательно слѣдующія должности: въ 1855 году состоялъ для особыхъ порученій при генералъ-квартирмейстерѣ и въ томъ же году назначенъ исправляющимъ должность квартирмейстера 2-й драгунск. дивизіи; въ 1856 г.—и. д. дивизіоннаго квартирмейстера 5-й кавалерійск. дивизіи. Въ 1862 г. назначенъ штабъ-офицеромъ для порученій при штабѣ 3-го армейскаго корпуса и въ томъ же году—начальникомъ штаба 3-й кавалерійской дивизіи. Въ 1864 г.—начальникомъ штаба мѣстныхъ войскъ Кіевскаго военнаго округа. Въ 1869 г.—волынскимъ губернскимъ воинскимъ начальникомъ. Съ 1882 до 1884 г.—состоялъ начальникомъ штаба воен. округовъ: Восточно-Сибирскаго и Иркутскаго и въ 1885 г.—начальникомъ штаба 5-й пѣх. дивизіи. Въ нынѣ занимаемой имъ должности состоитъ съ 1892 года. Числится по генеральному штабу. Участвовалъ въ кампаніяхъ 1849, 1855, 1863 и 1864 гг. Имѣетъ орденъ Бѣлаго Орла.

Константинъ Николаевичъ Манзей,

Генер.-Ад., Генер.-отъ-Кавал.,

КОМАНДИРЪ ГВАРДЕЙСКАГО КОРПУСА *).

Род. 22 мая 1821 г. Образованіе получилъ въ Пажескомъ Его Величества корпусѣ. Занималъ должности: команд. эскадр. 4 г. 10 м.; дивиз. 3 г.; л.-гв. Конно-Гренадерск. пол. (5 окт. 1862—16 апр. 1869); 4 кавалер. дивиз. (16 апрѣля 1869—27 іюля 1875); 7 кавалер. дивиз. (27 іюля 1875—2 марта 1878); 13 арм. корп. (2 марта 1878—9 апр. 1889); гренад. корп. (9 апр.—11 авг. 1889); командира гвардейскаго корпуса съ 11 авг. 1889 г. Участвовалъ въ кампаніяхъ 1849, 1877—78 гг. Имѣетъ всѣ русскіе ордена до брилліантов. знаковъ ордена св. Александра Невскаго включительно. Изъ иностранныхъ: прусскій Красн. Орла 2 (1860); черногорскій кн. Данилла 1-го 1 (1883); прусскій Красн. Орла бол. кр. и гессенъ-дармштадтскій Людовика бол. кр. (1890). Состоитъ по гвардейской кавалеріи. Числится л.-гв. въ Кон.-Гренад. полку.

*) Занималъ эту должность до 1897 г.

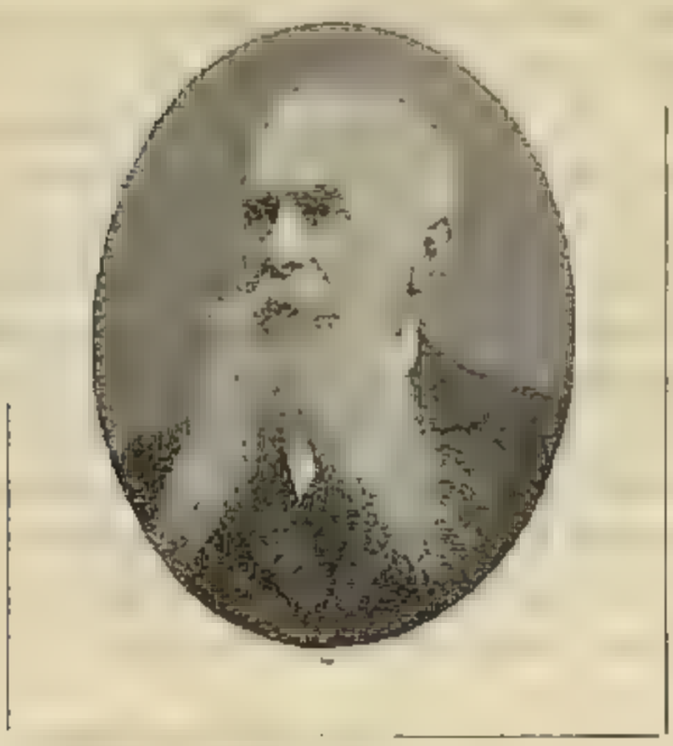

Сергѣй Владиміровичъ Марковъ,

Дѣйствительный Тайный Совѣтникъ,

НАЧАЛЬНИКЪ ГЛАВНАГО УПРАВЛЕНІЯ НЕОКЛАДНЫХЪ СБОРОВЪ И КАЗЕННОЙ ПРОДАЖИ ПИТЕЙ.

Изъ дворянъ Костромской губ. Родился 25 декабря 1828 г. Окончивъ курсъ въ школѣ гвардейскихъ подпрапорщиковъ и кавалерійск. юнкеровъ, вступилъ въ службу въ 1846 году прапорщикомъ л.-гв. въ Измайловскій полкъ. Здѣсь онъ оставался до 1851 г., когда, послѣ венгерской кампаніи, вышелъ въ отставку съ чиномъ штабсъ-капитана и поступилъ въ д-тъ сельскаго хозяйства министерства государственныхъ имуществъ. Въ 1853 г. снова вернулся въ Измайловскій полкъ и во время Севастопольской обороны былъ назначенъ адъютантомъ при командирѣ гвардейскаго корпуса, а черезъ 2 года поступилъ въ штабъ того же корпуса старш. адъютантомъ. Произведенный въ 1862 г. въ капитаны, вновь вышелъ въ отставку и, по приглашенію К. К. Грота, перешелъ на службу въ м-во финансовъ, гдѣ въ это время производилась акцизная реформа. М. принималъ живѣйшее участіе во введеніи новой системы, появившейся на смѣну откупу, будучи съ 1862 г. помощн. управл. акцизными сборами Тамбовской, съ 1872 г.— Орловской губ., съ 1879 г. управл. акцизными сборами Воронежской губ., съ 1883 года—Эстляндской губ. Въ 1884 году М. участвовалъ въ занятіяхъ коммиссіи для пересмотра существующихъ правилъ о винокуреніи. Въ

1886 г.—назначенъ управляющимъ акцизными сборами Закавказскаго края и Закаспійской области. Въ 1892 г.—директоромъ д-мента неокладныхъ сборовъ, а съ 1896 года—начальникомъ главнаго управленія неокладныхъ сборовъ и казенной продажи питей. Въ 1896 году, по случаю 50-лѣтняго юбилея, произведенъ въ дѣйствительные тайные совѣтники и удостоенъ Всемилостивѣйшаго рескрипта. Съ 1893 г.—предсѣдатель попечительнаго комитета Максимиліановской лѣчебницы для приходящихъ. Помимо своихъ прямыхъ обязанностей М. былъ крайне отзывчивымъ человѣкомъ на всѣ мѣстныя нужды провинціи. Въ особенности онъ много сдѣлалъ во Владимірѣ и Тамбовѣ по женскому образованію, учреждая школы для дѣвочекъ и поддерживая женскія гимназіи. Въ Орлѣ во время войны съ Турціей содѣйствовалъ дѣятельности „Краснаго Креста" и оставался лѣнтельнымъ гласнымъ въ уѣздномъ и губернскомъ земствѣ Тамбовской губ., пріѣзжая на всѣ собранія и не переставая принимать участіе во всѣхъ коммиссіяхъ о мѣстныхъ нуждахъ. Имѣетъ орденъ Бѣлаго Орла.

Валеріанъ Ивановичъ Мёллеръ,

Тайный Совѣтникъ,

ДИРЕКТОРЪ ГОРНАГО ИНСТИТУТА.

Изъ потомственныхъ дворянъ Олонецкой губерніи. Родился въ 1840 г. Образованіе получилъ въ бывшемъ институтѣ корпуса горныхъ инженеровъ (нынѣ Горный институтъ) въ которомъ окончилъ курсъ, въ 1860 году, съ чиномъ поручика. Первоначально былъ назначенъ на службу въ распоряженіе главнаго начальника Уральскихъ горныхъ заводовъ, но уже въ концѣ 1860 года зачисленъ по главному управленію корпуса горныхъ инженеровъ, съ прикомандированіемъ къ музею Горнаго института. Въ 1861 году командированъ для изслѣдованія каменноугольной системы Урала, а въ 1862 году — для изслѣдованія геологическаго строенія такъ называемой Самарской Луки. Въ 1863—1867 гг. былъ занятъ геологич. изслѣдованіями на Уралѣ и въ Нижегородской губ. Въ 1867 же году избранъ адъюнктомъ Горнаго института по каѳедрѣ палеонтологіи. Въ 1870 году командированъ на Уралъ, для изученія находящихся въ средней части этого хребта мѣсторожденій каменнаго угля, съ цѣлью опредѣлить значеніе ихъ для проектированнойся въ то время Уральской горнозаводской желѣзн. дороги и, вмѣстѣ съ тѣмъ, былъ назначечъ член. коммиссіи для рѣшенія вопроса о выгоднѣйшемъ направленіи этой дороги. Въ 1873 г. избранъ и утвержденъ профессоромъ Горнаго института по вышеупомянутой каѳедрѣ. На первомъ географическомъ конгрессѣ въ Парижѣ, въ 1875 г., удостоенъ, за научные

труды, медали перваго класса. Въ 1878 г. командированъ въ Парижъ, для участія въ первомъ геологическомъ конгрессѣ, на которомъ избранъ однимъ изъ вице-президентовъ конгресса и членомъ международной коммиссіи по объединенію геологическихъ картъ и составленію общей геологическ. карты Европы. Въ 1880 г. вновь посланъ на Уралъ, для завѣдыванія производившимися тамъ геологическими изысканіями. Въ 1881 году командированъ въ Италію, для участія во второмъ геологическомъ конгрессѣ въ Болоньѣ, на которомъ вторично избранъ однимъ изъ вице-президентовъ конгресса. Вскорѣ, затѣмъ, онъ выступилъ ходатаемъ по вопросу о сосредоточеніи въ особомъ бюро, по возможности, всѣхъ производящихся въ Россіи, на средства казны, геологическихъ работъ, что и привело къ учрежденію въ 1882 году геологическаго комитета при Горномъ департаментѣ м-ва госуд. имуществъ. Въ 1881 же году Императорская академія наукъ присудила ему за научные труды премію академика Б. Б. Брандта. Въ 1883 году назначенъ членомъ отъ горнаго вѣд. въ коммиссію для разработки программы и опредѣленія состава того учрежденія, на которое предполагалось возложить объединеніе всѣхъ съемочныхъ и нивеллировочныхъ работъ въ Россіи. Въ томъ же году избранъ членомъ-корреспондентомъ Императорской акад. наукъ по разряду наукъ физическихъ. Въ 1885 г. назначенъ управляющимъ горною частью Кавказскаго края и, во время нахожденія на Кавказѣ, на него, между прочимъ, было возложено: въ 1886 году—наблюденіе за геологическими и буровыми работами, производившимися для опредѣленія направленія желѣзнодорожнаго тоннеля на Сурамскомъ перевалѣ; въ 1887 г.—предсѣдательствованіе въ особомъ совѣщаніи состоящихъ при кавказск. минерал. водахъ горныхъ инженеровъ, по вопросамъ объ охраненіи источниковъ, о наблюденіи за ними и о необходимыхъ, на означенныхъ водахъ, горныхъ и гидротехническихъ работахъ, и наблюденіе за исполненіемъ техническихъ работъ по устройству Ессентукскихъ минеральныхъ источниковъ, и въ 1890 году—предсѣдательствованіе на шестомъ экстренномъ съѣздѣ нефтепромышленниковъ въ Баку. Въ 1890 г. назнач. член. горн. совѣта и горн. ученаго комитета, а въ 1893 году — директоромъ Горнаго института, съ оставленіемъ въ упомянутыхъ двухъ должностяхъ. Состоитъ: членомъ-корреспондентомъ Императорской академіи наукъ, почетнымъ членомъ Императорскаго СПб. минералогич. общ., СПб. общест. естествоиспытателей, общества естествоиспытателей при Императорск. Казанскомъ университетѣ, Уральскаго общества любителей естествознанія, Нижегородскаго губернскаго статистическаго комитета, Линнеевскаго общества въ Нормандіи и общества натуралистовъ въ Моденѣ и мн. др. Напечаталъ много ученыхъ трудовъ. Имѣетъ ордена св. Анны 1 степ. и итальянскій командорскій крестъ свят. Маврикія и Лазаря.

Василій Герасимовичъ Михалевскій,

Тайный Совѣтникъ,

ГЕНЕРАЛЪ-КОНТРОЛЕРЪ ДЕПАРТАМЕНТА ЖЕЛѢЗНОДОРОЖНОЙ ОТЧЕТНОСТИ ГОСУДАРСТВЕННАГО КОНТРОЛЯ.

Изъ дворянъ. Родился въ 1834 г. Окончивъ курсъ въ СПб. университетѣ, вступилъ въ службу 17 августа 1857 г. преподавателемъ въ кадетскій графа Аракчеева корпусъ по предмету законовѣдѣнія. Въ 1862 г. перешелъ на службу по м-ву юстиціи, а въ 1864 г. причисленъ къ государственному контролю и назначенъ управляющимъ Астраханскою контрольною палатою; въ 1878 г.—управляющимъ Пензенскою контрольною палатою; въ 1883 г.—главнымъ контролеромъ Екатеринбургской, а затѣмъ Самаро-Уфимской ж. д.; въ 1893 г.—членомъ отъ государственнаго контроля въ совѣтъ главнаго управленія главнаго общества россійскихъ желѣзныхъ дорогъ; въ 1894 г.—главнымъ контролеромъ Николаевской ж. д.; въ 1895 г.—директоромъ канцеляріи государственнаго контроля. Въ настоящей должности съ 1896 г. Имѣетъ орденъ св. Владиміра 2 ст.

Баронъ Артуръ Павловичъ Моренгеймъ,

Дѣйствительный Тайный Совѣтникъ,

ЧРЕЗВЫЧАЙНЫЙ И ПОЛНОМОЧНЫЙ ПОСОЛЪ ПРИ ФРАНЦУЗСКОМЪ ПРАВИТЕЛЬСТВѢ.

Родился 27 мая 1824 года. Окончивъ курсъ въ Московскомъ университетѣ, вступилъ въ службу 1 августа 1845 г. въ д-ть внутреннихъ сношеній м-ва иностранныхъ дѣлъ. Въ 1851 г. назначенъ младшимъ секретаремъ посольства въ Вѣнѣ; въ 1856 году переведенъ въ Петербургъ и назначенъ младшимъ совѣтникомъ министерства иностранныхъ дѣлъ; въ 1858 году совѣтникомъ нашей дипломатической миссіи въ Германіи. Въ 1867 году назначенъ чрезвычайнымъ посланникомъ и полномочнымъ министромъ при дворѣ датскаго короля. Въ бытность его посланникомъ въ Копенгагенѣ былъ заключенъ брачный союзъ въ Бозѣ почившаго Императора Александра III съ Государыней Императрицей Маріей Ѳеодоровною. При его отъѣздѣ изъ Копенгагена, по случаю назначенія его посломъ въ Лондонъ, король Христіанъ пожаловалъ ему орденъ Слона, отличіе, котораго ни одинъ изъ иностранныхъ представителей въ Даніи не былъ удостоенъ. Живя въ Копенгагенѣ, баронъ Моренгеймъ такъ хорошо изучилъ датскій языкъ, что могъ произнести на самомъ чистомъ датскомъ языкѣ блестящую рѣчь на празднествѣ 400-лѣтняго юбилея Копенгагенскаго университета въ 1879 г. Въ 1884 году онъ былъ переведенъ по личному желанію въ Бозѣ

почившаго Императора Александра III посломъ въ Парижъ, гдѣ много содѣйствовалъ упроченію дружественныхъ сношеній между двумя великими державами, завершившихся памятными посѣщеніями французской эскадрой Кронштадта и русской — Тулона. Въ рескриптѣ Императора Николая Александровича отъ 26 іюля 1895 г. сказано: „Настоящая дѣятельность Ваша, направленная къ охраненію дружескихъ отношеній между Россійскою Имперіею и Французскою республикою, способствуетъ успѣшному разрѣшенію дорогой Моему сердцу задачи упроченія всеобщаго мира". Имѣетъ орденъ св. Владиміра 1 ст.

Графъ Михаилъ Николаевичъ Муравьевъ,

Гофмейстеръ Двора Его Императорскаго Величества,

министръ иностранныхъ дѣлъ.

Родился 7 января 1845 г. Получивъ прекрасное домашнее образованіе, вступилъ въ службу 1 марта 1864 г. въ министерство иностранныхъ дѣлъ и назначенъ состоять при миссіи въ Берлинѣ; въ 1866 году назначенъ младшимъ секретаремъ миссіи въ Стокгольмѣ; въ 1867 году — младшимъ секретаремъ миссіи въ Штутгартѣ; въ 1868 году—пожалованъ въ званіе камеръ-юнкера; въ 1869 году—назначенъ младшимъ секретаремъ миссіи въ Берлинѣ; въ 1872 году—состоять при миссіи въ Карлсруэ, а затѣмъ при посольствѣ въ Парижѣ; въ 1873 году — старшимъ секретаремъ миссіи въ Стокгольмѣ; въ 1874 году—секретаремъ миссіи въ Гагѣ; въ 1877 году, по случаю войны съ Турціею, находился въ распоряженіи главноуполномоченнаго общества попеченія о раненыхъ и больныхъ воинахъ при Е. И. В. главнокомандующемъ дѣйствующею арміею; въ 1880 г. назначенъ первымъ секретаремъ посольства въ Парижѣ и пожалованъ въ званіе камергера; въ 1889 г.—совѣтникомъ посольства въ Берлинѣ; въ 1893 г.—чрезвычайнымъ посланникомъ и полномочнымъ министромъ при Дворѣ Его Величества короля датскаго; въ 1896 г. пожалованъ въ гофмейстеры Двора Его Императорскаго Величества; въ 1897 г.—министромъ иностран. дѣлъ. Имѣетъ орд. св. Анны 1 ст. и много иностр.

Александръ Ивановичъ Нелидовъ,

Дѣйствительный Тайный Совѣтникъ,

ЧРЕЗВЫЧАЙНЫЙ И ПОЛНОМОЧНЫЙ ПОСОЛЪ ПРИ ЕГО ВЕЛИЧЕСТВѢ СУЛТАНѢ.

Изъ дворянъ. Родился 10 іюня 1835 г. Окончивъ курсъ наукъ со степенью кандидата въ С.-Петербургскомъ университетѣ, опредѣленъ на службу 13 ноября 1855 г. въ азіятскій департаментъ съ утвержденіемъ въ чинѣ коллежскаго секретаря, а годъ спустя отправился въ Грецію, гдѣ сначала исправлялъ должность младшаго секретаря нашей миссіи, а черезъ 2 года утвержденъ въ этомъ званіи. Въ 1861 г., въ чинѣ коллежскаго ассесора, переведенъ въ Мюнхенъ младшимъ секретаремъ миссіи и ѣздилъ курьеромъ въ Петербургъ и Варшаву. Въ 1862 г. пожалованъ въ камеръ-юнкеры; въ 1864 г. получилъ чинъ надворнаго совѣтника и мѣсто старшаго секретаря въ Мюнхенѣ. Въ 1869 г. назначенъ старшимъ секретаремъ посольства въ Вѣнѣ. Въ 1871 г.—произведенъ за отличіе въ статскіе совѣтники; въ 1872 г. получилъ званіе камергера Двора Его Величества, а въ 1875 г.—чинъ дѣйствительнаго статскаго совѣтника. Въ 1877 г. назначенъ исправляющимъ обязанности директора дипломатической канцеляріи Его Императорск. Высочества, главнокомандовавшаго дѣйствующей арміей, принималъ участіе во всѣхъ походахъ и передвиженіяхъ главной квартиры и въ переговорахъ въ Казанлыкѣ и Адріанополѣ, а въ 1878 г

подписалъ, въ качествѣ уполномоченнаго Его Высочества, Санъ-Стефанскій договоръ. Въ томъ же году находился въ Берлинѣ на конгрессѣ. Въ 1879 г. назначенъ чрезвычайн. посланник. и полномочнымъ министромъ при дворахъ королевско-саксонскомъ и саксенъ-альтенбургскомъ, а въ 1882 году на него возложено особое порученіе къ султану и ввѣрено управленіе посольствомъ въ Константинополѣ. Въ 1883 г. А. И. произведенъ въ тайные совѣтники и утвержденъ въ званіи чрезвычайнаго и полномочнаго русскаго посла при дворѣ его величества султана. Съ 1896 г. — дѣйствительный тайный совѣтникъ. Имѣетъ орденъ св. Александра Невскаго и много иностранныхъ.

Павелъ Алексѣевичъ Некрасовъ,

Статскій Совѣтникъ,

ОРДИНАРНЫЙ ПРОФЕССОРЪ МОСКОВСКАГО УНИВЕРСИТЕТА ПО КАѲЕДРѢ ЧИСТОЙ МАТЕМАТИКИ, ДОКТОРЪ МАТЕМАТИКИ, РЕКТОРЪ МОСКОВСКАГО УНИВЕРСИТЕТА.

Родился въ 1853 г. Образованіе получилъ въ Рязанской духовной семинаріи, затѣмъ на физико-математическомъ факультетѣ Московскаго университета, въ которомъ окончилъ курсъ въ 1878 г. и былъ оставленъ при университетѣ по каѳедрѣ чистой математики. Въ 1883 г. защитилъ магистерскую диссертацію: „Изслѣдованіе уравненій вида $u^m - pu^n - q = 0$“. („Математическій Сборникъ“, томъ XI), увѣнчанную академіею наукъ, по собственному почину, премію имени Буняковскаго. Въ 1888 г. защитилъ докторскую диссертацію: „Рядъ Лагранжа“ („Математическ. Сборн.“, т. XII). Въ 1885 г. Н. назначенъ приватъ-доцентомъ Московскаго университета; въ 1886 г. экстраординарнымъ профессоромъ по каѳедрѣ чистой математики; въ 1890 г. — ординарнымъ; въ 1891 г. — помощникомъ ректора, а въ 1893 г. — ректоромъ Московскаго университета. Съ 1891 г. Н. состоитъ вице-президентомъ Московск. математическаго общества. Рядъ спеціальныхъ статей Н. напечаталъ въ „Московскомъ Сборникѣ“, въ „Ученыхъ Запискахъ Московскаго Университета“, въ „Запискахъ Имп. Академіи Наукъ“ и въ „Mathematische Annalen“ Клебша и Неймана. Всего Н. напечаталъ 42 статьи и выпустилъ два отдѣльныхъ изданія.

Николай Васильевичъ Никитинъ,

Дѣйствительный Статскій Совѣтникъ,

СТАРШІЙ ИНСПЕКТОРЪ ПО НАДЗОРУ ЗА ТИПОГРАФІЯМИ И Т. П. ЗАВЕДЕНІЯМИ, А ТАКЖЕ ЗА КНИЖНОЮ ТОРГОВЛЕЮ ВЪ С.-ПЕТЕРБУРГѢ.

Изъ дворянъ. Въ 1834 г. Всемилостивѣйше пожалованъ въ лажи къ Высочайшему Двору. Образованіе получилъ въ Императорскомъ Александровскомъ лицеѣ, затѣмъ въ Дерптскомъ (нынѣ Юрьевскомъ) университетѣ, гдѣ слушалъ лекціи сельскаго хозяйства, а въ 1847 г. поступилъ на службу юнкеромъ въ Балтійскій флотъ. Произведенный въ 1848 г., по выдержан и экзамена въ Морскомъ кадетскомъ корпусѣ, въ мичманы, Н. въ томъ же году оставилъ морскую службу по болѣзни, а въ слѣдующемъ году опредѣленъ помощникомъ новоладожскаго окружнаго начальника государствен. имуществъ въ СПб. губерніи, съ переименованіемъ въ губернскіе секретари. Въ 1853 г. Н. былъ переведенъ на службу въ Восточную Сибирь, гдѣ въ слѣдующемъ году назначенъ завѣдующимъ 5 отдѣл. главнаго управленія и въ то же время производителемъ дѣлъ въ Иркутскомъ губернскомъ попечительствѣ дѣтскихъ пріютовъ (въ томъ же году назначенъ почетнымъ членомъ этого попечительства). Въ 1855 году назначенъ чиновникомъ особыхъ порученій при генералъ-губернаторѣ Восточной Сибири Н. Н. Муравьевѣ; въ слѣдующемъ году удостоенъ личнаго Монаршаго благоволенія

Государыни Императрицы; въ 1857 г. причисленъ къ м-ву государственныхъ имуществъ и назначенъ совѣтникомъ въ Костромскую палату государствен. имуществъ; въ 1863 г. назначенъ старшимъ совѣтникомъ Вятской палаты и въ томъ же году назначенъ управляющимъ Пермскою палатою государственныхъ имуществъ, завѣдывавшей крестьянскимъ поселеніемъ почти въ полмилліона душъ; въ 1866 г. временно управлялъ Пермскою губерніею; въ слѣдующемъ году переименованъ въ управляющіе государственными имуществами той же губерніи. Въ 1868 г. переведенъ на службу въ м-во внутреннихъ дѣлъ и назначенъ астраханскимъ вице-губернаторомъ. Состоя въ этой должности 2 года, неоднократно исполнялъ должность губернатора. Въ 1870 г. причисленъ къ министерству; въ 1873 г. откомандированъ въ распоряженіе спб. градоначальника и назначенъ старшимъ инспекторомъ заведеній печати въ С.-Петербургѣ. За истекшіе 24 года число заведеній печати возросло въ СПб. съ 350 до 2000 съ лишнимъ. Въ чинѣ д. с. с. съ 1874 г. Имѣетъ орденъ св. Анны 1 ст.

Князь Алексѣй Дмитріевичъ Оболенскій,

Въ должности Шталмейстера Двора Его Императорскаго Величества, Дѣйствительный Статскій Совѣтникъ,

ТОВАРИЩЪ МИНИСТРА ВНУТРЕННИХЪ ДѢЛЪ.

Родился въ 1856 году. Окончивъ курсъ въ Императорскомъ училищѣ правовѣдѣнія, вступилъ въ службу 24 мая 1877 года въ м-во юстиціи. Въ 1881 году избранъ и утвержденъ почетнымъ мировымъ судьею Козельскаго округа и предсѣдателемъ съѣзда мировыхъ судей. Въ 1882 г. пожалованъ въ званіе камеръ-юнкера Высочайшаго Двора. Въ 1883 г. избранъ козельск. уѣзднымъ предводителемъ дворянства, въ эту почетную должность былъ повторно избираемъ въ 1886 и 1889 гг. Въ 1894 г. назначенъ инспекторомъ по сельско-хозяйственной части м-ва земледѣлія и государствен. имущ. Состоялъ членомъ первой сессіи сельско-хозяйственнаго совѣта. Съ 23 іюля 1895 г.—управляющій государственнымъ дворянск. земельн. и крестьянск. поземельнымъ банками. Въ 1896 г. пожалованъ въ должн. шталмейстера Высочайшаго Двора. 22 мая 1897 г. Всемилостивѣйше повелѣно быть товарищемъ министра внутреннихъ дѣлъ, съ оставленіемъ въ придворной должности. Имѣетъ орденъ св. Анны 2 ст.

Князь Валеріанъ Сергѣевичъ Оболенскій-Нелединскій-Мелецкій,

ШТАЛМЕЙСТЕРЪ ДВОРА ЕГО ИМПЕРАТОРСКАГО ВЕЛИЧЕСТВА, СТАРШІЙ СОВѢТНИКЪ М-ВА ИНОСТРАН. ДѢЛЪ.

Родился 1 сентября 1848 года. Окончивъ курсъ въ Московскомъ университетѣ по юридическому факультету со степенью кандидата, вступилъ 5 іюня 1870 года въ службу чиновникомъ сверхъ штата при департаментѣ внутреннихъ сношеній м-ва иностран. дѣлъ; въ томъ же году назначенъ переводчикомъ VIII класса при этомъ д-тѣ; въ 1872 г.—третьимъ секретаремъ при канцеляріи министерства; въ 1873 г. вторымъ секретаремъ той же канцеляріи; въ 1876 г. пожалованъ въ званіе камеръ-юнкера; въ 1877 г.—первымъ секретаремъ; въ 1880 году пожалованъ въ званіе камергера; въ 1882 г.—вице-директоромъ канцеляріи м-ва и управляющимъ литографіею м-ва; 26 апрѣля 1886 года—директоромъ канцеляріи; въ 1889 году пожалованъ въ званіе шталмейстера; 14 мая 1896 г. пожалованъ въ шталмейстеры. Съ 1897 г.—старшій совѣтникъ м-ва. Имѣетъ орденъ св. Владиміра 2 ст. и иностранные: японскій — Восходящаго Солнца 1 ст., австрійскій — Франца-Іосифа больш. кр., румынскій—Короны больш. креста и др.

Графъ Александръ Васильевичъ Олсуфьевъ,

Генералъ-Адъютантъ, Генералъ-Маіоръ,

ПОМОЩНИКЪ КОМАНДУЮЩ. ИМПЕРАТОРСКОЮ ГЛАВНОЮ КВАРТИРОЮ.

Родился 30 марта 1843 г. По окончаніи курса Московскаго университ., вступилъ въ службу 1 мая 1865 года. Въ 1869 году графъ О. назначенъ адъютантомъ при Е. И. Выс. Государѣ Наслѣдникѣ Цесаревичѣ (въ Бозѣ почившемъ Императорѣ Александрѣ III); въ 1885 г.—начальник. канцеляріи Императорской главной квартиры и въ настоящей должности состоитъ съ 1895 г. Числится по полевой конной артиллеріи. Участвовалъ въ кампаніи 1877 года, за которую награжденъ орденомъ св. Станислава 2 степ. съ мечами. Въ 1881 г., въ чинѣ полковника, назначенъ флигель-адъютантомъ къ Его Величеству; въ 1890 году произведенъ въ ген.-м., въ слѣдующемъ году назначенъ въ Свиту Его Величества, а въ 1893 г.—ген.-адъютантомъ къ Его Величеству. Имѣетъ орденъ св. Станислава 1 ст. и мн. иностран.

Яковъ Ивановичъ Овандеръ,

Генералъ-отъ-Артиллеріи,

ЧЛЕНЪ АЛЕКСАНДРОВСКАГО КОМИТЕТА О РАНЕНЫХЪ И ДИРЕКТОРЪ ЧЕСМЕНСКОЙ ВОЕННОЙ БОГАДѢЛЬНИ ИМПЕРАТОРА НИКОЛАЯ I.

Изъ дворянъ. Родился 20 ноября 1827 года. Образованіе получилъ въ Михайловскомъ артиллерійскомъ училищѣ, изъ котораго выпущенъ въ офицеры въ 1846 году, и въ Михайловской артиллерійской академіи. Съ 1863 по 1864 годъ командовалъ подвижнымъ гвардейскимъ паркомъ, а съ 1864 по 1869 годъ сначала 7-й парковой артиллерійской бригадой, а затѣмъ 19-мъ подвижнымъ паркомъ. Съ 1869 по 1877 г.—командовалъ 3-й гвардейской и гренадерской бригадой. Въ 1870 году произведенъ въ ген.-маіоры. Въ 1876 г. назначенъ въ Свиту Его Императорскаго Величества; въ 1877 г.—начальникомъ артиллеріи 1-го армейскаго корпуса; въ 1880 г.—начальникомъ артиллеріи гвардейскаго корпуса. Съ 1889 г. занималъ должность командира 9 армейскаго корпуса; съ 1892 г.—членъ Александровскаго комитета о раненыхъ, а съ 1895 года также директоръ Чесменской военной богадѣльни Императора Николая I. Числится по гвардейской пѣшей артиллеріи и въ 1-й Е. И. В. В. К. Николая Михайловича бат. л.-гв. 3-й арт. бригады. Почетный членъ конференціи Михайловской артиллерійской академіи. Имѣетъ брилліантовые знаки ордена св. Александра Невскаго.

Графъ Николай Дмитріевичъ фонъ-деръ-Остенъ-Сакенъ,

Дѣйствительный Тайный Совѣтникъ,

ЧРЕЗВЫЧАЙНЫЙ И ПОЛНОМОЧНЫЙ ПОСОЛЪ ПРИ ЕГО ВЕЛИЧЕСТВѢ ИМПЕРАТОРѢ ГЕРМАНСКОМЪ, КОРОЛѢ ПРУССКОМЪ, И ЧРЕЗВЫЧАЙНЫЙ ПОСЛАННИКЪ И ПОЛНОМОЧНЫЙ М-РЪ ПРИ ВЕЛИКОГЕРЦОГСКИХЪ ДВОРАХЪ МЕКЛЕНБУРГЪ-ШВЕРИНСКОМЪ И МЕКЛЕНБУРГЪ-СТРЕЛИЦКОМЪ.

Родился 14 марта 1831 года. Получивъ прекрасную подготовку дома, поступилъ въ Ришельевскій лицей въ Одессѣ, гдѣ окончилъ блестяще курсъ и опредѣленъ на службу въ министерство иностранныхъ дѣлъ, въ д-тъ внутреннихъ сношеній канцелярскимъ чиновникомъ 22 января 1852 года. Вскорѣ причисленъ къ дипломатической канцеляріи командующаго дѣйствующей арміей, намѣстника Царства Польскаго. Въ 1854 г.—произведенъ за отличіе въ коллежскіе секретари и отправленъ курьеромъ изъ Петербурга въ Варшаву, гдѣ и былъ назначенъ чиновникомъ особыхъ порученій при главнокомандующемъ дѣйствующею арміей. Во время осады Силистріи, въ 1854 году—находился при генералъ-фельдмаршалѣ, а въ 1855 году—въ теченіе сентября и октября, состоялъ при главнокомандующемъ въ Крыму. Въ 1856 году—назначенъ въ Гагу младшимъ секретаремъ миссіи, а въ декабрѣ того же года переведенъ на такую же должность въ Мадридъ,

гдѣ во время отсутствія посланника, князя Голицына, ему неоднократно приходилось управлять дѣлами миссіи. Въ 1861 году возвратился въ Петербургъ и состоялъ при министерствѣ иностранныхъ дѣлъ, а въ 1862 г.—назначенъ въ миссію въ Швейцаріи и въ томъ же году Всемилостивѣйше пожалованъ въ званіе камеръ-юнкера Двора Его Императорскаго Величества. Въ 1864 году отправленъ изъ Петербурга курьеромъ въ Туринъ, гдѣ назначенъ состоять старшимъ секретаремъ миссіи. Въ 1869 году ему пожаловано званіе камергера Двора Его Величества и, вмѣстѣ съ тѣмъ, послѣдовало назначеніе его повѣреннымъ въ дѣлахъ при дворѣ великаго герцога гессенскаго. Вскорѣ назначенъ министромъ-резидентомъ при томъ же дворѣ. Въ 1880 г.—назначенъ чрезвычайнымъ посланникомъ и полномочнымъ министромъ при королевско-баварскомъ дворѣ и черезъ 2 года—членомъ совѣта министерства иностранныхъ дѣлъ. Въ 1884 г.—назначенъ чрезвычайнымъ посланникомъ и полномочнымъ министромъ при дворахъ королевско-баварскомъ и великогерцогскомъ-гессенскомъ. Настоящій постъ занимаетъ съ 1895 г. 14 мая 1896 г.—произведенъ въ чинъ дѣйствительнаго тайнаго совѣтника. Имѣетъ орденъ св. Александра Невскаго и мн. иностр.

Баронъ Ѳедоръ Романовичъ фонъ-деръ-Остенъ-Сакенъ,

Тайный Совѣтникъ,

ДИРЕКТОРЪ ДЕПАРТАМЕНТА ВНУТРЕННИХЪ СНОШЕНІЙ МИНИСТЕРСТВА ИНОСТРАННЫХЪ ДѢЛЪ.

Изъ дворянъ. Родился 18 февраля 1832 года. Окончивъ курсъ въ СПб. университетѣ со степенью кандидата, вступилъ въ службу 27 декабря 1853 г. въ азіятскій д-тъ, гдѣ въ 1856 г. былъ уже младш. столоначальн. Въ 1857 г. назначенъ чиновникомъ особыхъ порученій VIII класса при д-тѣ; въ 1859 г.—старшимъ столоначальникомъ; въ 1860 г.—начальник. отдѣленія; въ 1865 г.—чиновн. особыхъ порученій VI класса; въ 1868 г.—дѣлопроизводителемъ V класса. Въ 1871 г.—вице-директоромъ азіятскаго д-та, а съ 1875 г. состоитъ директоромъ д-та внутреннихъ сношеній. Въ 1877 г. назначенъ членомъ Высочайше учрежд. организаціонной коммиссіи по участію Россіи на международной выставкѣ и конгрессѣ въ Брюсселѣ; въ 1882 г.—предсѣдателемъ комитета при совѣтѣ СПб. женскаго патріотическ. о-ва; 1 мая 1896 г.—почетнымъ член. Императорскаго женск. патріотическ. общества. Имѣетъ орденъ св. Александра Невскаго и иностранные: французскій—Почетнаго Легіона больш. офиц. кр., датскій—Данеброга больш. кр.

Сергѣй Васильевичъ Керсній,

Тайный Совѣтникъ,

УПРАВЛЯЮЩІЙ КАНЦЕЛЯРІЕЮ СВ. СѴНОДА.

Вступилъ въ службу 9 октября 1854 года. Состоя на службѣ въ Св. Сѵнодѣ, назначенъ въ 1873 г. помощникомъ управляющаго канцеляріею Св. Сѵнода, а съ 1893 года занимаетъ должность управляющаго этою канцеляріею. Вмѣстѣ съ тѣмъ К. состоитъ почетнымъ членомъ училищнаго совѣта при Св. Сѵнодѣ (до 1893 г. состоялъ помощникомъ предсѣдателя этого совѣта). Въ чинѣ тайнаго совѣтника съ 1894 года. Имѣетъ орденъ св. Владиміра 2 ст.

Василій Ивановичъ Павловъ,

Дѣйствительный Статскій Совѣтникъ,

БЫВШІЙ МИНСКІЙ ГУБЕРНСКІЙ ПРЕДВОД. ДВОРЯНСТВА.

Изъ дворянъ Тамбовской губерніи. Окончивъ курсъ въ Императорскомъ училищѣ правовѣдѣнія, вступилъ въ службу 20 марта 1854 г. Выйдя въ отставку въ 1868 году, вновь вступилъ въ 1877 году, будучи назначенъ минскимъ губернскимъ предводителемъ дворянства. Эту должность занималъ до 1896 года. Состоитъ почетнымъ мировымъ судьею Новогрудскаго округа, директоромъ Минскаго губернскаго попечительства о тюрьмахъ и предсѣдателемъ Минскаго благотворительнаго общества. Имѣетъ орд. св. Анны 1 ст.

Петръ Тимоѳеевичъ Перлинъ,

Генералъ-Лейтенантъ,

КОМАНДИРЪ 4-ГО АРМЕЙСКАГО КОРПУСА.

Родился въ 1836 г. По окончаніи курса въ Константиновскомъ учил. и Николаевской академіи генерал. штаба, занималъ должности: въ 1859 г.—старшаго адъютанта кутаисскаго генералъ-губернатора; въ 1863 году—старшаго адъютанта 1-го резервнаго корпуса; въ 1864 году состоялъ для особыхъ порученій при штабѣ Харьковскаго военн. округа и въ 1865 г.—адъютантомъ того же округа; въ 1867 г.—начальника штаба 2-й пѣхотн. дивизіи; въ 1872 г.—начальника штаба Кавказской кавалерійской дивизіи; въ 1874 г.—командира 82-го пѣх. Дагестанскаго Е. И. В. Великаго Князя Николая Михаиловича пол.; въ 1878 г.—второй бригады 40-й пѣхот. дивизіи; въ 1883 г.—начальника штаба 2-го Кавказскаго армейскаго корпуса; въ 1887 г.—начальника штаба Казанскаго военнаго округа; въ 1889 году начальника штаба Кавказскаго военнаго округа и съ 1896 г. состоитъ въ занимаемой имъ должности. Числится по генеральн. штабу и въ спискахъ 82-го пѣх. Дагестанскаго Е. И. В. Великаго Князя Николая Михаиловича полка. Участвовалъ въ кампаніяхъ 1860—62 и 1877 гг. Имѣетъ орденъ Бѣлаго Орла. За боевыя отличія пожалованъ: въ 1862 г. орденомъ св. Станислава 3 ст. съ мечами и бантомъ; въ 1863 г.—орден. св. Анны 3 ст. съ мечами и бантомъ; въ 1878 г.—чиномъ генералъ-маіора; въ 1880 г.—орденомъ св. Владиміра 3 ст. съ мечами.

Александръ Ивановичъ Петровъ,

Тайный Совѣтникъ, Гофмейстеръ Двора Его Императорскаго Величества,

СЕНАТОРЪ.

Изъ дворянъ Саратовской губ. Родился въ 1841 году. Окончивъ курсъ въ Полоцкомъ кадетскомъ корпусѣ, вступилъ въ службу 6 іюня 1857 года; въ 1859 г. окончилъ курсъ въ офицерской стрѣлковой ротѣ по первому разряду и прикомандированъ къ штабу Е. И. В. инспектора стрѣлковыхъ баталіоновъ. Въ 1863 году переведенъ л.-гв. въ стрѣлковую батарею Императорской Фамиліи, участвовалъ въ дѣлахъ противъ польскихъ мятежниковъ и, за отличіе 12 іюня у деревни Монтвидово, награжденъ орденомъ св. Анны 3 ст. съ мечами и бантомъ. Въ 1865 году командированъ, съ Высочайшаго разрѣшенія, для занятій при учредительномъ комитетѣ въ Царствѣ Польскомъ и былъ коммиссаромъ Кѣлецкой коммиссіи по крестьянскимъ дѣламъ. Въ 1866 году причисленъ къ статсъ-секретаріату Царства Польскаго; въ 1868 г. перемѣщенъ коммиссаромъ Скерневицкаго уѣзда, Варшавской губ.; въ 1874 г. назначенъ сѣдлецкимъ вице-губернаторомъ; въ 1879 г. -минскимъ губернаторомъ; въ 1888 году—харьковскимъ губернаторомъ; въ 1895 году— помощникомъ варшавскаго генералъ-губернатора. Въ 1897 году П. Всемилостивѣйше повелѣно присутствовать въ Правительствующемъ Сенатѣ. Съ 1894 года—гофмейстеръ Двора Его Императорскаго Величества. Почетный гражданинъ г. Минска. Имѣетъ орденъ Бѣлаго Орла.

Флорентій Николаевичъ Платоновъ,

Генералъ-Маіоръ,

НАЧАЛЬНИКЪ ВОЕННО-ЮРИДИЧЕСКОЙ АКАДЕМІИ.

Изъ дворянъ. Родился въ 1839 г. По окончаніи курса въ 1 Московскомъ кадетскомъ корпусѣ въ 1857 г., выпущенъ прапорщ. во 2-ю гренадерскую артиллерійскую бригаду. Затѣмъ состоялъ преподавателемъ въ Московской окружной фейерверкерской школѣ, въ то же время слушалъ курсъ въ Московскомъ университетѣ и преподавалъ исторію въ Московскомъ юнкерск. училищѣ. Въ 1868 г. поступилъ въ военно-юридическую академію, въ которой окончилъ курсъ въ 1870 г. по 1 разряду и состоялъ въ прикомандированіи къ Московскому военно-окружному суду до 1871 г., когда былъ назначенъ военнымъ слѣдователемъ Казанскаго воен. округа. Въ 1874 г. переведенъ помощникомъ военнаго прокурора въ Варшавскій военно-окружный судъ, а въ 1877 г. назначенъ военнымъ судьей Виленскаго военно-окружн. суда. Въ 1878—79 гг. былъ предсѣдательствующимъ въ полевомъ военномъ судѣ при Сѣверномъ отрядѣ дѣйствующей арміи. Въ 1879 г. переведенъ военнымъ судьей въ Московскій военно-окружный судъ и возобновилъ преподаваніе исторіи и военной администраціи въ Московскомъ юнкерск. училищѣ. Въ 1884 г. назначенъ предсѣдателемъ того же суда. Въ настоящей должности съ 26 января 1897 г. Имѣетъ орденъ св. Владиміра 2 степ.

Казиміръ Карловичъ фонъ-Раупахъ,

Дѣйствительный Статскій Совѣтникъ,

ДИРЕКТОРЪ И ОРДИНАРНЫЙ ПРОФЕССОРЪ ЮРЬЕВСКАГО ВЕТЕРИНАРНАГО ИНСТИТУТА, СОВѢЩАТЕЛЬНЫЙ ЧЛЕНЪ ВЕТЕРИНАРНАГО КОМИТЕТА М-ВА ВНУТРЕННИХЪ ДѢЛЪ.

Изъ дворянъ. Родился 7 августа 1842 г. Окончивъ курсъ въ Дерптскомъ (нынѣ Юрьевскомъ) ветеринарномъ институтѣ, вступилъ въ службу въ 1865 г. ветеринарнымъ врачемъ въ Туркестанскую область, гдѣ съ 1867 г. состоялъ и. должн. старшаго ветеринарнаго врача. Въ слѣдующемъ году перемѣщенъ въ Оренбургское юнкерское училище. Въ 1875 году назначенъ сверхштатнымъ помощникомъ ветеринара въ имѣніи Великой Княгини Елены Павловны—м. Карловка. Въ томъ же году удостоенъ степени магистра ветеринарныхъ наукъ и въ 1876 году утвержденъ экстраординарнымъ профессоромъ Юрьевскаго ветеринарнаго института. Съ 1882 г.—ординарный профессоръ и директоръ этого института. Съ 1885 г.—совѣщательный членъ ветеринарнаго комитета мин-ства внутреннихъ дѣлъ. Въ 1895 году былъ делегатомъ русскаго правительства на международномъ ветеринарномъ конгрессѣ въ Бернѣ. Въ 1893 году—былъ командированъ въ Берлинъ для участія въ качествѣ эксперта въ конференціи по выясненію торговыхъ недоразумѣній съ Германіею. Почетный членъ о-ва ветер. врачей въ СПб. Имѣетъ орденъ св. Владиміра 3 ст.

Владиміръ Александровичъ Ратьковъ-Рожновъ,

Тайный Совѣтникъ,

С.-ПЕТЕРБУРГСКІЙ ГОР. ГОЛОВА, ЧЛЕНЪ КОНСУЛЬТАЦІИ, ПРИ МИНИСТЕРСТВѢ ЮСТИЦІИ УЧРЕЖДЕННОЙ, ДѢЙСТВИТ. ЧЛЕНЪ СОВѢТА ИМПЕРАТОРСКАГО ЧЕЛОВѢКОЛЮБИВАГО ОБЩЕСТВА, ЧЛЕНЪ СОВѢТА ГЛАВНАГО УПРАВЛ. РОССІЙСКАГООБЩЕСТВАКРАСНАГОКРЕСТА, ЧЛЕНЪ СОВѢТА ДОМА ПРИЗРѢНІЯ ДУШЕВНО-БОЛЬНЫХЪ, УЧРЕЖДЕННАГО ЕГО ИМПЕРАТОРСКИМЪ ВЕЛИЧЕСТВОМЪ ГОСУДАРЕМЪ ИМПЕРАТОРОМЪ АЛЕКСАНДРОМЪ III, ЧЛЕНЪ КОМИТЕТА ПОПЕЧИТЕЛЬСТВА О ДОМАХЪ ТРУДОЛЮБІЯ И РАБОТНЫХЪ ДОМАХЪ, СОСТОЯЩАГО ПОДЪ АВГУСТѢЙШИМЪ ПОКРОВИТЕЛЬСТВОМЪ ЕЯ ВЕЛИЧЕСТВА ГОСУДАРЫНИ ИМПЕРАТРИЦЫ АЛЕКСАНДРЫ ѲЕОДОРОВНЫ.

Принадлежитъ къ древнему роду дворянъ Костромской губ. Родился въ 1834 г. Окончивъ курсъ въ СПб. универ. по юридическому факультету со степенью кандидата правъ, поступилъ въ 1857 году на службу въ Правительствующій Сенатъ, гдѣ занималъ должности помощника секретаря, секретаря и оберъ-секретаря въ разныхъ департаментахъ. По введеніи въ дѣйствіе новыхъ судебныхъ уставовъ, былъ назначенъ товарищ. предсѣд. СПб. окружнаго суда, а затѣмъ избранъ и назначенъ членомъ СПб. суд.

палаты. Состоялъ попечителемъ дома призрѣнія малолѣтнихъ бѣдныхъ въ С.-Петербургѣ Императорскаго человѣколюбиваго о-ва (съ 1882—1893 г.); по выбору спб. дворянства—депутатомъ въ главномъ выкупномъ учрежденіи и членомъ совѣта государственныхъ кредитныхъ установленій; по выбору СПб. городской думы—предсѣдателемъ коммиссіи, завѣдующей всѣми больницами гор. С.-Петербурга, и предсѣдателемъ коммиссіи по опредѣленію сиротъ и городскихъ стипендіатовъ въ разныя учебныя заведенія и членомъ училищной коммиссіи, завѣдующей народными школами; членомъ СПб. городскаго училищнаго совѣта. Состоитъ гласнымъ СПб. городской думы (съ 1876 г.); гласнымъ СПб. губернскаго земскаго собранія (съ 1880 г.); гласнымъ СПб. биржеваго купечества (съ 1878 г.); почетнымъ блюстителемъ рыбацкаго училища; попечит. дома призрѣнія бѣдныхъ въ г. Ораніенбаумѣ, учрежденнаго въ память Императора Александра II; предсѣдателемъ совѣта Стрѣльнинскаго братства, состоящаго подъ покровительствомъ Е. И. В. В. К. Александры Іосифовны; дѣйствительнымъ членомъ совѣта Императорскаго человѣколюбиваго общества; членомъ совѣта Маріинскаго попечительства для призрѣнія слѣпыхъ, состоящаго подъ Августѣйшимъ покровительствомъ Государыни Императрицы Маріи Ѳеодоровны; членомъ совѣта главнаго управленія россійскаго общества Краснаго Креста, членомъ совѣта дома призрѣнія душевно-больныхъ, учрежденнаго Государемъ Императоромъ Александромъ III (съ 1870 г.), и членомъ комитета попечительства о домахъ трудолюбія и работныхъ домахъ, состоящаго подъ Августѣйшимъ покровительствомъ Ея Вел. Государыни Императрицы Александры Ѳеодоровны. Съ 1897 г.—членъ консультаціи, при министерствѣ юстиціи учрежденной. По Высочайшему повелѣнію 14 іюля 1893 года назначенъ на должность спб. городского головы. Произведенъ въ тайные совѣтники въ 1885 г. Имѣетъ орденъ св. Александра Невскаго, иностранный: франц.—Франца-Іосифа бол. кр. 1 ст.

Петръ Анемподистовичъ Разгильдѣевъ,

Генералъ-Лейтенантъ,

ПОМОЩНИКЪ КОМАНДУЮЩАГО ВОЙСКАМИ ВАРШАВСКАГО ВОЕННАГО ОКРУГА.

Изъ дворянъ. Родился 25 ноября 1833 года. По окончаніи курса въ Дворянскомъ полку въ 1851 году, выпущенъ прапорщикомъ л.-гв. въ Волынскій полкъ. Съ 1867 по 1879 годъ послѣдовательно командовалъ: 55-мъ резервнымъ пѣхотнымъ (кадровымъ) баталіономъ, 20-мъ пѣхотн. Галицкимъ полкомъ, 1-й бригадой 2-й пѣх. дивизіи и 1-й бригадой 32-й пѣх. дивизіи. Затѣмъ занималъ должности каменецъ-подольскаго и кіевскаго губернскаго воинскаго начальника. Съ 1881 по 1887 годъ состоялъ начальникомъ 8-й пѣх. дивизіи; Высочайшимъ приказомъ въ 1887 г. назначенъ начальникомъ 3-й гвардейской пѣхотной дивизіи. Участвовалъ въ войнѣ 1877—78 гг. въ Европейской Турціи, раненъ и за боевыя отличія награжденъ: орденомъ св. Георгія 4-й ст., золотымъ оружіемъ и орденомъ св. Станислава 1 ст. съ мечами. Въ 1894 г. назначенъ командиромъ 13 армейск. корпуса; на нынѣ занимаемый постъ назначенъ въ 1897 г. Состоялъ предсѣдателемъ Высочайше учрежденной коммиссіи по пересмотру воинской уставной службы. Числится по гвардейской пѣхотѣ и въ спискахъ 20 пѣх. Галицкаго полка. Имѣетъ орденъ Бѣлаго Орла.

Александръ Максимовичъ Ребиндеръ,

Генералъ-Лейтенантъ,

КОМАНДИРЪ 13-ГО АРМЕЙСКАГО КОРПУСА.

Изъ дворянъ. Родился 7 іюля 1838 г. Получивъ прекрасное домашнее образованіе, вступилъ въ службу 5 ноября 1855 г. Въ 1874 г., въ чинѣ полковника, назначенъ командиромъ 4-го драгунскаго Екатеринославскаго полка, во главѣ котораго участвовалъ въ кампаніи 1877—78 гг., за что пожалованъ орденомъ св. Владиміра 1 ст., чиномъ генералъ-маіора, золотымъ оружіемъ и орденомъ св. Владиміра 3 ст. съ мечами. Въ 1880 году назначенъ командиромъ 2-й бригады 4-й кавалерійской дивизіи; въ 1883 г.—командиромъ л.-гв. Кирасирскаго Его Величества полка; въ 1886 году—командиромъ 2-й бригады 1-й кавалерійской дивизіи; въ 1887 г.—начальникомъ 10-й кавалерійской дивизіи. Съ 1897 г.—командиръ 13-го армейскаго корпуса. Числится по гвардейской кавалеріи и въ спискахъ полковъ: л.-гв. Кирасирскаго Его Величества и 10-го драгунскаго Новотроицко-Екатеринославскаго генералъ-фельдмаршала князя Потемкина-Таврическаго. Имѣетъ орденъ Бѣлаго Орла и прусскіе: Короны 1 ст. и Краснаго Орла 2 ст. съ мечами.

Адольфъ Александровичъ Реммертъ,

Тайный Совѣтникъ,

ГЛАВНЫЙ ВОЕННО-МЕДИЦИНСКІЙ ИНСПЕКТОРЪ, ПОЧЕТНЫЙ ЛЕЙБЪ-МЕДИКЪ ДВОРА ЕГО ИМПЕРАТОРСКАГО ВЕЛИЧЕСТВА, ДОКТОРЪ МЕДИЦИНЫ.

Родился въ 1835 г. Окончилъ курсъ медико-хирургической академіи въ 1858 г. и удостоенъ званія доктора медицины въ 1872 году. Занималъ должности: ординатора Елисаветинской клинической больницы въ 1859—1862 гг.; врача дѣтскаго пріюта Его Императорскаго Высочества Принца Ольденбургскаго и ординатора при родильномъ госпиталѣ Императорскаго повивальнаго института въ 1862—65 гг. Въ 1867 г. опредѣленъ врачемъ при дѣтяхъ Его Императорскаго Высочества Великаго Князя Михаила Николаевича. Въ 1872 году назначенъ на должность управл. медицинской частью гражданскаго вѣдомства на Кавказѣ и въ Закавказскомъ краѣ. Въ 1877 г. командированъ въ главную квартиру кавказской арміи для принятія мѣръ по призрѣнію раненыхъ и больныхъ. Въ слѣдующемъ году назначенъ: главнымъ начальникомъ санитарно-ассенизаціонныхъ отрядовъ на линіи Тифлисъ—Александрополь — Карсъ—Эрзерумъ, затѣмъ военно-медицинскимъ инспекторомъ Кавказскаго военнаго округа и исправляющимъ должность полевого военно-медицинскаго инспектора кавказской арміи. Въ 1882 г. назначенъ почетнымъ лейбъ-медикомъ Двора Его Императорскаго Величества. Въ 1887 г. назначенъ на нынѣ занимаемую должность. Имѣетъ орд. св. Александра Невскаго и серебрян. медаль въ память войны съ Турціей.

Петръ Ѳедоровичъ Рербергъ,

Инженеръ-Генералъ,

ЧЛЕНЪ ВОЕННАГО СОВѢТА И ПРЕДСѢДАТЕЛЬ ГЛАВНАГО ВОЕННО-САНИТАРНАГО КОМИТЕТА.

Изъ дворянъ. Родился 6 октября 1835 года. Въ 1849 году поступилъ кондукторомъ въ главное инженерное училище (нынѣ Николаевское инжен. училище). Въ 1853 году произведенъ въ военные инженеръ-прапорщики и оставленъ въ училищѣ для продолженія курса въ офицерскихъ классахъ (нынѣ Николаевская инженерная акад.), гдѣ и окончилъ курсъ въ 1855 г. Въ томъ же году отправленъ въ осажденный Севастополь къ генералу Тотлебену, гдѣ находился на южной сторонѣ Севастополя, заѣдуя работами сначала на 6-мъ бастіонѣ, потомъ на 5-мъ бастіонѣ, редутѣ „Шварца“ и люнетѣ „Бѣлкина“, а послѣднія двѣ недѣли—на Малаховомъ курганѣ. Съ конца 1855 г. по 1857 г. состоялъ при генералѣ Тотлебенѣ, во время усиленныхъ работъ въ Кронштадтѣ и поѣздки ген. Тотлебена по крѣпостямъ Балтійскаго побережья и за границу. Въ концѣ 1857 года переведенъ на Кавказъ. Лѣтомъ 1859 года былъ при войскахъ лѣваго крыла кавказской линіи, во время наступательныхъ дѣйствій генерала князя Барятинскаго, окончившихся покореніемъ Чечни и Дагестана и плѣненіемъ Шамиля. Въ 1861 г. произведенъ въ ген.-маіоры и назначенъ начальникомъ инженеровъ Кавказскаго округа. Во время войны 1877—78 гг., исполняя обязанности

полевого начальника инжен. кавказск. линіи, принималъ непосредственное участіе въ осадѣ Карса. Въ 1879 г. назначенъ начальникомъ Кавказской гренадерской дивизіи. Въ 1881 г.—начальникомъ Закаспійской области. Въ 1883 г.—начальникомъ 25-й пѣх. див. Въ 1885 г.—команд. 8-го армейск. корпуса. Въ 1893 г.—членомъ военнаго совѣта и предсѣдателемъ главнаго военно-санитарнаго комитета. Въ 1891 г. произведенъ въ инженеръ-ген. Съ 1874 года состоитъ почетнымъ членомъ Императорскаго Кавказскаго медицинскаго общества. За представленный въ 1876 году на Брюссельскую международную выставку „Гигіены и спасанія" проектъ переноснаго барака для раненыхъ получилъ почетный отзывъ. Имѣетъ бриллiант. знаки орд. св. Александра Невскаго.

Петръ Михайловичъ Романовъ,

Тайный Совѣтникъ,

ДИРЕКТОРЪ ОБЩЕЙ КАНЦЕЛЯРІИ М-РА ФИНАНСОВЪ.

Родился въ С.-Петербургѣ въ 1851 году. Воспитывался сперва въ 5-й СПб. гимназіи, а затѣмъ въ Петербургскомъ университетѣ, гдѣ окончилъ въ 1873 году курсъ по математическому факультету со степенью кандидата. На службу поступилъ 6 февраля 1874 года сперва въ Государственный контроль въ д-тѣ гражданской отчетности, а затѣмъ въ 1880 г. перешелъ въ м-во финансовъ въ особенную канцелярію по кредитной части, гдѣ съ 1883 года по 1889 г. занималъ должность начальника желѣзнодорожнаго отдѣленія. Съ учрежденіемъ въ 1889 г. д-та желѣзнодорожныхъ дѣлъ, былъ назначенъ вице-директоромъ этого д-та, а въ сентябрѣ 1892 г.—директоромъ общей канцеляріи м-ра финансовъ. Изъ его печатныхъ трудовъ пользуются извѣстностью: „Русская золотопромышленность и ея условія“ („Вѣстникъ Европы“ за 1880 г.) и „Желѣзнодорожный вопросъ въ Персіи и мѣры къ развитію русско-персидской торговли“ (отдѣльная брошюра). Въ чинѣ тайнаго совѣт.—съ 14 мая 1895 г. Имѣетъ орденъ св. Станислава 1 ст.

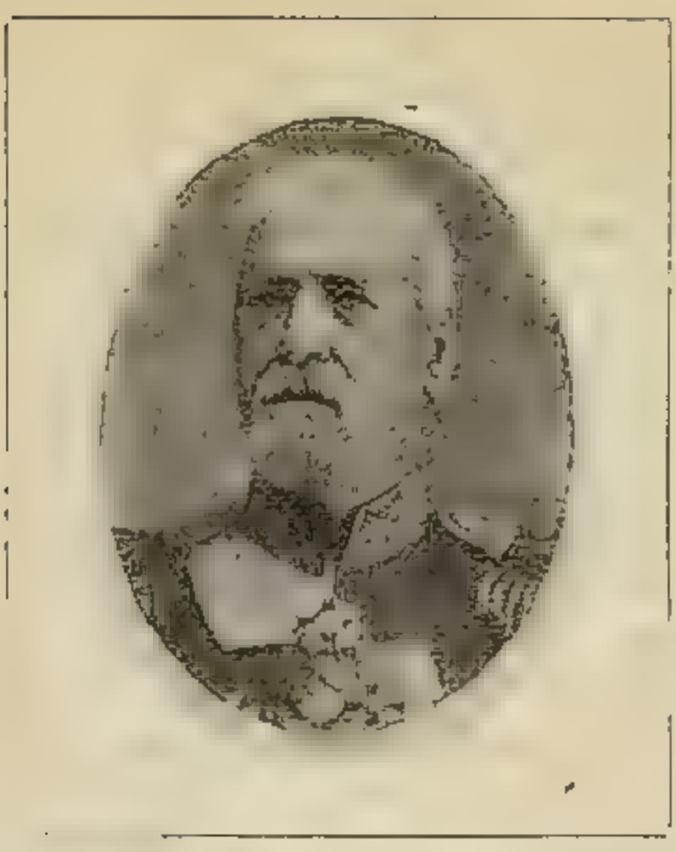

Орестъ Павловичъ Рѣзвой,

Генералъ-отъ-Артиллеріи,

УПРАВЛ. КОДИФИКАЦІОННЫМЪ ОТДѢЛОМЪ ПРИ ВОЕННОМЪ СОВѢТѢ; ЗАВѢД. ЭМЕРИТАЛЬНОЙ КАССОЙ ВОЕННО-СУХОП. ВѢДОМСТВА.

Изъ дворянъ. Родился въ 1811 г. По окончаніи образованія въ Михайлов. артиллерійскомъ училищѣ и въ Михайловской артиллерійской академіи по первому разряду, занималъ должности: въ 1831 г.—репетитора въ артил. училищѣ; въ 1842 г.—инспектора классовъ того же училища; въ 1847 г.—члена бывшаго артиллерійскаго отдѣленія военно-учебнаго комитета; въ 1853 г.—члена учебнаго комитета при бывшемъ штабѣ военно-учебныхъ заведеній, въ то же время будучи начальникомъ Михайловскаго артиллер. училища; въ 1859 году -дѣйствительнаго члена артиллерійскаго комитета; въ 1863 г.—члена бывшаго главнаго военно-учебнаго комит.; въ 1867 г.—постояннаго члена техническаго комитета главнаго артиллерійскаго управленія. Въ нынѣ занимаемой должности состоитъ съ 1878 года. Числится по полевой пѣшей артил. и состоитъ почетнымъ членомъ Михайловской артиллер. академіи. Участвовалъ въ кампаніи 1851 г., за что пожалованъ золотымъ оружіемъ и орденомъ св. Георгія 4 ст. Имѣетъ знакъ отличія за LX (шестидесятилѣтіе) службы и орденъ св. Андрея Первозваннаго.

Василій Васильевичъ Саловъ,

Инженеръ Путей Сообщенія, Тайный Совѣтникъ,

ПРЕДСѢДАТЕЛЬ ИНЖЕНЕРНАГО СОВѢТА МИНИСТЕРСТВА ПУТЕЙ СООБЩЕНІЯ.

Изъ дворянъ. Родился въ 1839 г. Окончивъ курсъ въ институтѣ корпуса инженеровъ путей сообщ. „отличнѣйшимъ", вступилъ въ службу 25 іюля 1858 г. состоящимъ по главному управленію путей сообщенія и публичныхъ зданій. Въ 1860 г. откомандированъ въ распоряженіе правленія IV округа путей сообщенія. Въ 1862 году вновь назначенъ состоящимъ по главному управленію. Съ 25 сент. 1862 г. по 1 сент. 1863 г. находился, по Высоч. повелѣнію, въ командировкѣ за границей для осмотра гидро-техническихъ сооруженій въ Западной Европѣ. По возвращеніи изъ-за границы былъ назначенъ преподавателемъ по каѳедрѣ строител. искусства въ институтѣ корпуса инжен. путей сообщенія. Съ 1867 г.—экстраординарный профессоръ института. Въ 1869 году командированъ въ Швецію, Норвегію и Данію для осмотра желѣзныхъ дорогъ. Въ 1880 году назначенъ членомъ временнаго управленія Ливенской узкоколейной желѣзной дороги. Въ томъ же году командированъ въ Англію для осмотра жел. дор., Въ 1871 году назначенъ предсѣд. управ. Ливенской жел. дор. членомъ комитетовъ: распространенія въ Россіи узкоколейныхъ жел. дорогъ и совѣщательнаго м-ва пут. сообщен., съ оставленіемъ въ должности профессора института. Въ 1872 г. назначенъ

исправл. должность завѣдующаго технической и инспекторской частями по жел. дор. и уволенъ отъ должности профессора, съ назначен. членомъ конфер. института. Въ 1875 г. назнач. членомъ Высоч. утвержд. при воен. министерствѣ комитета по передвиженію войскъ, въ 1876 году—членомъ въ Высоч. утвержд. коммиссію для изслѣдованія желѣзнодорожнаго дѣла въ Россіи. Въ 1877 году назначенъ штатнымъ инженеромъ IV класса, состоящимъ при министрѣ путей сообщенія, съ оставленіемъ членомъ конференціи инст. путей сообщенія и комитета по передвиженію войскъ. Въ томъ же году назначенъ членомъ отъ правительства въ совѣтѣ управл. главнаго общ. россійск. жел. дорогъ и предсѣд. временнаго управленія и комитета по устройству С.-Петербургск. морского канала, съ оставленіемъ въ прочихъ должностяхъ. Въ 1878 году командированъ въ Бернъ на международную конференцію о прямомъ товарномъ сообщеніи по желѣзн. дорогамъ и затѣмъ, въ Парижъ, для изученія находившихся на всемірной выставкѣ предметовъ строительнаго и инженернаго дѣла. Въ 1881 году назнач. член. времен. управ. по постройкѣ Криворогской и Баскунчакской жел. дорогъ (нынѣ управл. казен. жел. дор.). Въ 1884 г. освобожденъ отъ обязанностей члена конференціи института путей сообщенія и назначенъ директоромъ д-та жел. дорогъ, съ оставленіемъ предсѣдателемъ временнаго управленія по устройству СПб. морского канала и член. времен. управл. казенныхъ жел. дорогъ. Въ 1885 году освобожденъ отъ должн. предсѣд. времен. упр. по устройству СПб. морск. канала и отъ исполненія обязанностей члена отъ м-ства путей сообщенія въ Высочайше утвержденномъ при главномъ штабѣ комитетѣ по передвиженію войскъ, съ назначеніемъ предсѣд. времен. управл. казенныхъ жел. дорогъ и съ оставленіемъ въ должности директора д-та желѣзн. дорогъ. Въ 1887 году утвержденъ въ должности начальника управленія жел. дорогъ, съ увольненіемъ отъ должн. директора д-та и предсѣд. врем. упр. казен. жел. дорогъ. Въ томъ же году назначенъ членомъ совѣта по желѣзнодорожнымъ дѣламъ, съ оставленіемъ въ занимаемыхъ должностяхъ. Въ 1888 г. назначенъ членомъ отъ м-ва пут. сообщ. въ учрежд. при м-вѣ внутр. дѣлъ коммиссію для предупрежденія мѣръ къ поднятію цѣнъ на сельско-хозяйств. произвед. Въ 1889 г. назначенъ членомъ совѣта м-ва, съ оставл. член. совѣта по желѣзнодор. дѣламъ. Въ 1892 г. назначенъ членомъ инженернаго совѣта, съ оставлен. член. совѣта по желѣзнодор. дѣламъ. Съ 11 октября 1892 года состоитъ предсѣдателемъ инженернаго совѣта м-ва путей сообщ. Чиномъ тайнаго совѣтника пожалованъ въ 1881 г. Имѣетъ орденъ св. Александра Невскаго и иностранные. Принимаетъ дѣятельное участіе въ дѣлахъ главнаго об-ва россійскихъ жел. дорогъ.

Александръ Петровичъ Саломонъ,

Дѣйствительный Статскій Совѣтникъ, въ званіи Камергера Двора Его Императорскаго Величества,

НАЧАЛЬНИКЪ ГЛАВНАГО ТЮРЕМНАГО УПРАВЛЕНІЯ.

Изъ дворянъ. Родился въ 1855 г. Окончивъ курсъ въ Императорскомъ Александровскомъ лицеѣ, вступилъ въ службу въ 1875 г. въ государственную канцелярію. По объявленіи русско-турецкой войны, вступилъ въ ряды дунайской арміи и за участіе въ дѣлахъ былъ награжденъ орденами св. Анны 4 ст. съ надписью „за храбрость" и св. Станислава 3 ст. съ мечами и бантомъ. По возвращеніи съ театра военныхъ дѣйствій, вновь вступилъ въ гражданскую службу въ министерство внутреннихъ дѣлъ, гдѣ съ 1882 г. по 1891 г. состоялъ секретаремъ совѣта по тюремнымъ дѣламъ. Съ 1890 г. по 1894 г. С. состоялъ секретаремъ Ея Императорскаго Высочества Принцессы Евгеніи Максимиліановны Ольденбургской. Въ 1892 году назначенъ членомъ совѣта Государственнаго дворянскаго земельнаго банка. Съ 1894 года—членъ кустарнаго комитета министерства земледѣлія и государственныхъ имуществъ. Съ 1898 г.—начальникъ главнаго тюремнаго управленія. Въ 1897 г. на С. Высочайше возложено дѣлопроизводство особой коммиссіи, подъ предсѣдательствомъ Его Высочества Принца Александра Петровича Ольденбургскаго, для предупрежденія заноса чумной заразы въ предѣлы Россіи. Имѣетъ орденъ св. Владиміра 3 ст.

Александръ Дмитріевичъ Свиньинъ,

Генералъ-Лейтенантъ,

КОМАНДИРЪ ОТДѢЛЬНАГО КОРПУСА ПОГРАНИЧ. СТРАЖИ.

Родился 16 мая 1831 года. По окончаніи въ 1851 году курса наукъ въ Дворянскомъ полку (нынѣ Константиновское артиллерійское училище), назначенъ прапорщикомъ въ батарейную № 4 батарею 3-й полевой артил. бригады. Въ 1863 году поступилъ въ управленіе артиллеріи Виленскаго военнаго округа старшимъ адъютантомъ; въ 1864 году назначенъ и. д. правителя дѣлъ окружнаго артиллерійскаго управленія Виленскаго военнаго округа; въ 1875 г. — командиромъ 1 батареи 29 артиллерійской бригады; въ 1877 г.—командующимъ 30 артиллерійскою бригадою. Въ этомъ же году, въ составѣ войскъ 30 пѣхотной дивизіи, перешелъ Дунай, вступилъ въ предѣлы Турціи и принималъ участіе въ слѣдующихъ дѣлахъ съ непріятелемъ: 1) 18 іюля подъ Плевною, гдѣ былъ раненъ осколкомъ гранаты въ правое подреберье; за это дѣло награжденъ золотымъ оружіемъ съ надписью „за храбрость". 2) 19 августа въ отраженіи атаки арміи Османа-паши на деревни Телишатъ и Сголевица войсками Плевненскаго отряда, за что награжденъ орденомъ св. Анны 2 ст. съ мечами. 3) Съ 26 по 29 августа въ четырехдневномъ артиллерійскомъ бою подъ Плевною, въ Высочайшемъ Государя Императора присутствіи. 30 августа въ штурмѣ Плевны. За это дѣло награжденъ орденомъ св. Владиміра 3-й ст. съ мечами. 4) 31 августа

въ бомбардированіи Плевны, въ Высочайшемъ Государя Императора присутствіи. 5) 1 и 2 сентября въ бомбардированіи позиція армія Османа-паши, въ Высочайшемъ Государя Императора присутствіи. 6) 21 сентября въ усиленной перестрѣлкѣ подъ Плевною. 7) 12 октября въ усиленномъ бомбардированіи Плевны. 8) Съ 12 октября по 28 ноября въ тѣсной блокадѣ Плевны, въ Высочайшемъ Государя Императора присутствіи, и взятіи 28 ноября въ плѣнъ арміи Османа-паши. За это дѣло награжденъ чиномъ генералъ-маіора. 28 февраля 1878 года перешелъ Балканы у дер. Шипка, а съ 5 мая по 10 сентября въ составѣ войскъ 30 пѣх. дивизіи находился на передовыхъ позиціяхъ противъ укрѣпленныхъ позицій гор. Константинополя. Въ 1879 году зачисленъ въ списки 1 батареи 30 артиллерійской бригады. За отлично усердную службу въ войскахъ окупаціонной арміи награжденъ орденомъ св. Станислава 1 ст. Въ 1880 г. за отлично усердную службу и труды, понесенныя въ бывшей дѣйствующей арміи, объявлено Высочайшее благоволеніе. Въ 1886 году назначенъ начальникомъ артиллеріи 7 армейскаго корпуса, съ оставленіемъ по полевой пѣшей артиллеріи, и произведенъ, за отличіе по службѣ, въ генералъ-лейтенанты. Въ 1889 году назначенъ начальникомъ артиллеріи гвардейскаго корпуса, съ зачисленіемъ по гвардейской пѣшей артиллеріи. Въ 1893 году назначенъ инспекторомъ пограничной стражи, съ оставленіемъ по гвардейской пѣшей артиллеріи. Въ томъ же году Всемилостивѣйше повелѣно быть командиромъ отдѣльнаго корп. пограничной стражи. Числится въ спискахъ пограничной стражи, л.-гв. 1 артиллерійской бригады и по гвардейской пѣшей артил. Имѣетъ орденъ Бѣлаго Орла.

Кн. Николай Ивановичъ Святополкъ-Мирскій 2-й,

Генералъ-Адъютантъ, Генералъ-отъ-Кавалеріи,

ПОЙСКОВОЙ НАКАЗНОЙ АТАМАНЪ ВОЙСКА ДОНСКОГО.

Родился въ 1833 г. По окончаніи образованія въ Пажескомъ Его Величества корпусѣ, занималъ должности: въ 1861 г. командира Тенгинскаго пѣхотн. полка; въ 1867 г. командира л.-гв. Семеновскаго полка; въ 1873 году-командира 1-й бригады 1-й гвард. пѣхотной дивизіи; въ 1876 г.—начал. 9-й пѣх. дивизіи и съ 1881 г. состоитъ въ настоящей должности. Числится по гвардейской кавалеріи и въ спискахъ полковъ л.-гв. Семеновскаго и Атаманскаго Е. И. В. Государя Наслѣдника Цесаревича. Имѣетъ орденъ св. Владиміра 1 ст. За время управленія кн. Н. И. Святополкъ-Мирскаго областью Войска Донского, къ послѣдней присоединены гор. Ростовъ-на-Дону, Нахичевань и Таганрогъ и осуществленъ рядъ мѣръ, направленныхъ къ поднятію экономическаго благосостоянія края. Участвовалъ въ кампаніяхъ 1853—1854 гг. (орденъ св. Георгія 4 ст.), 1857—1861 гг. (чинъ капитана и ордена св. Станислава 2 степ. съ мечами и св. Анны 2 степ. съ мечами), 1877—1878 гг. (ордена св. Анны 1 степ. съ мечами и св. Георгія 3 степ. и золотое, украшенное алмазами, оружіе). Въ 1860 г., въ чинѣ подполковника, назначенъ флигель-адъютантомъ къ Его Величеству. Въ 1862 г. произведенъ въ генералъ-маіоры и назначенъ въ Свиту Его Величества. Въ 1874 г. генералъ-адъютантомъ къ Его Величеству. Князь С.-М. былъ уже въ 29 лѣтъ генералъ-маіоромъ.

Владиміръ Саввичъ Семена *),

Генералъ-Адъютантъ, Генералъ-отъ-Инфантеріи,

ЧЛЕНЪ ВОЕННАГО СОВѢТА.

Родился въ 1816 г. По окончаніи образованія въ Пажеск. Его Величества корпусѣ и въ Николаевской академіи генер. штаба, занималъ должности: дивизіоннаго квартирмейстера въ разныхъ гвард. дивизіяхъ; въ 1849 году назначенъ оберъ-квартирмейстеромъ гвардейск. резерв. кавалер. корпуса; въ 1855 г.—генералъ-квартирмейстеромъ бывш. зап. арм.; въ 1856 году - начальникомъ штаба 3-го армейскаго корпуса; въ 1859 году -генералъ-квартирмейстеромъ бывшей первой арміи; въ 1861 г.—начальник. 6-й пѣх. дивизіи; въ 1872 г.—помощникомъ командующаго войсками Одесскаго воен. округа и въ 1874 г.—командующимъ войсками этого округа. Въ должности члена военнаго совѣта состоитъ съ 1879 года. Числится по генеральному штабу. Участвовалъ въ кампаніяхъ 1841, 1854 и 1863 гг. Имѣетъ орденъ св. Андрея Первозваннаго и много иностранныхъ. Въ 1873 году назначенъ ген.-адъютантомъ къ Его Величеству.

*) 10 апрѣля 1887 г.

Василій Ивановичъ Сергѣевичъ,

Заслуженный профессоръ,

ДИРЕКТОРЪ АРХЕОЛОГИЧЕСКАГО ИНСТИТУТА.

Родился 19 марта 1832 года. Образованіе получилъ въ Московскомъ дворянскомъ институтѣ (нынѣ 4 Московская гимназія), гдѣ кончилъ курсъ съ золотою медалью, затѣмъ поступилъ въ Московскій университетъ и, по окончаніи здѣсь курса со степенью кандидата юридичес. наукъ, поступилъ на службу въ Московскую первую гимназію преподавателемъ законовѣдѣнія. Вскорѣ однако былъ командированъ совѣтомъ Московскаго университета съ ученой цѣлью за границу, гдѣ С. въ разныхъ университетахъ слушалъ лекціи у Миттермайера, Блюменталя, Рено, Цепфели и другихъ выдающихся ученыхъ. По возвращеніи въ Россію, съ 1864 по 1872 г. занималъ, сперва въ качествѣ доцента, затѣмъ ординарнаго профессора, каѳедру государственнаго права въ Московскомъ университетѣ, защитивъ въ это время блестящія диссертаціи на ученыя степени магистра („Вѣче и Князь“) и доктора („Задача и метода государственныхъ наукъ“) государственнаго права. Въ 1872 году С. приглашенъ въ СПб. университетъ читать здѣсь исторію русскаго права. Когда въ 1878 г. былъ основанъ археологическій институтъ, профес. С. получилъ приглашеніе читать въ немъ юридическія древности и вскорѣ былъ избранъ въ почетные члены института. Въ 1888 г. избранъ въ деканы юридическаго факультета. Директоромъ археоло

гическаго института назначенъ въ 1897 г. Благодаря научно-литературной дѣятельности С., исторія бытовыхъ учрежденій обогатилась цѣнными объясненіями древнихъ политическихъ и бытовыхъ формъ, характеръ русскаго государственнаго устройства и управленія внимательно изслѣдованъ и наши старыя внутреннія политическія отношенія вполнѣ выяснены. Изъ литературныхъ работъ С., кромѣ указанныхъ диссертацій, особаго вниманія заслуживаютъ: „Екатерининская законодательная коммиссія", „Лекціи и изслѣдованія по исторіи русскаго права", „Опыты изслѣдованія оброчнаго права", „Греческое и русское право", „О земскихъ соборахъ", „Вольные и невольные слуги", „Русскія юридическія древности" и др. Кромѣ того, подъ его редакціею и при его ближайшемъ участіи издана Императорскимъ русскимъ историческимъ обществомъ масса поучительныхъ матеріаловъ екатерининской учредительной коммиссіи. Профессоръ С. одинъ изъ лучшихъ истолкователей русскаго обычнаго права и замѣчательно точный и ясный изслѣдователь русскихъ юридическихъ древностей. Состоитъ предсѣдателемъ юридическаго общества при СПб. университетѣ, пожизненнымъ членомъ общества для пособія студентамъ СПб. университета, членомъ общества для пособія нуждающимся литераторамъ и ученымъ, общества для доставленія средствъ высшимъ женскимъ курсамъ и др. ученыхъ и общественныхъ учрежденій.

Николай Дмитріевичъ Сергѣевскій,

Дѣйствительный Статскій Совѣтникъ,

И. Д. СТАТСЪ-СЕКРЕТАРЯ ГОСУДАРСТВЕННАГО СОВѢТА, ОРДИНАРНЫЙ ПРОФЕССОРЪ СПБ. УНИВЕРСИТЕТА ПО КАѲЕДРѢ УГОЛОВНАГО ПРАВА.

Изъ дворянъ. Родился 7 октября 1849 г. Окончивъ въ 1872 г. курсъ въ СПб. университетѣ по юридическому факультету со степенью кандидата, былъ оставленъ при университетѣ для приготовленія къ профессорскому званію. Въ 1874 г. назначенъ и. д. доцента Демидовскаго юридическаго лицея по каѳедрѣ уголовнаго права; въ 1880 г., по защитѣ въ СПб. университетѣ диссертаціи „О значеніи причинной связи въ уголовномъ правѣ", удостоенъ степени магистра уголовнаго права и утвержденъ экстраординарнымъ проф. того-же лицея; въ 1882 г. назначенъ адъюнктъ-профессоромъ по каѳедрѣ уголовнаго права и судопроизводства въ военно-юридической академіи и доцентомъ СПб. университета; въ 1884 г.,— экстраординарнымъ профессоромъ уголовнаго права въ СПб. университетѣ; въ 1888 г. удостоенъ степени доктора уголовнаго права по защитѣ диссертаціи „Наказаніе въ русскомъ правѣ XVII в."; въ 1892 г. — ординарнымъ проф. въ университетѣ и академіи; въ 1894 г. С. Всемилостивѣйше повелѣно быть помощникомъ статсъ-секретаря Государственнаго Совѣта, съ оставленіемъ профессоромъ университета; въ томъ же году — членомъ консультаціи, при м-вѣ юстиціи учрежденной; съ 1895 г.— и. д. статсъ-секретаря Государственнаго Совѣта. Имѣетъ орденъ св. Владиміра 3 ст.

Владиміръ Константиновичъ Случевскій,

Дѣйствительный Статскій Совѣтникъ,

ОБЕРЪ-ПРОКУРОРЪ УГОЛОВНАГО КАССАЦІОННАГО Д-ТА ПРАВИТЕЛЬСТВУЮЩАГО СЕНАТА.

Изъ дворянъ. Родился въ 1848 году. Окончивъ курсъ въ Императорскомъ училищѣ правовѣдѣнія, поступилъ въ службу 30 мая 1866 года въ IV д-ть Правительствующаго Сената, откуда вскорѣ переведенъ въ СПб. палату уголовнаго суда, гдѣ ему было поручено докладывать дѣла въ качествѣ секретаря. Въ ноябрѣ того же года назначенъ старшимъ помощникомъ столоначальника д-та министерства юстиціи; въ 1868 году—назначенъ товарищемъ прокурора Воронежскаго, а въ 1870 году—СПб. окружнаго суда; въ 1877 году—товарищемъ предсѣдателя окружнаго суда; въ 1882 году помощникомъ статсъ-секретаря Государственнаго Совѣта по отдѣленію законовъ; въ 1883 г.—товарищемъ оберъ-прокурора, а 26 декабря 1896 г. оберъ-прокуроромъ уголовнаго кассаціоннаго д-та Правительствующаго Сената. Въ теченіе многихъ лѣтъ С. читаетъ лекціи по уголовному судопроизводству въ военно-юридической академіи и Императорскомъ училищѣ правовѣдѣнія. Ученые труды С.: „Учебникъ русскаго уголовнаго процесса“, „Уголовно-процессуальная казуистика“ и др. Имѣетъ орденъ св. Владиміра 2 степени.

Константинъ Константиновичъ Случевскій,

Въ званіи Камергера Двора Его Императорскаго Величества.

Дѣйствительный Статскій Совѣтникъ,

ЧЛЕНЪ СОВѢТА МИНИСТРА ВНУТРЕННИХЪ ДѢЛЪ, ГЛАВН. РЕДАКТОРЪ ГАЗЕТЫ „ПРАВИТЕЛЬСТВЕННЫЙ ВѢСТНИКЪ", ЧЛЕНЪ ОСОБАГО ОТДѢЛА УЧЕНАГО КОМИТЕТА ПРИ М-ВѢ НАРОДНАГО ПРОСВѢЩЕНІЯ ПО РАЗСМОТРѢНІЮ КНИГЪ, ИЗДАВАЕМЫХЪ ДЛЯ НАРОДНАГО ЧТЕНІЯ. СОСТОЯЩІЙ ПРИ ГЛАВН. УПРАВЛ. ГОСУДАРСТВЕН. КОННОЗАВОДСТВА.

Изъ дворянъ. Родился 23 іюля 1837 года. Окончивъ курсъ въ первомъ кадетскомъ корпусѣ, выпущенъ прапорщикомъ л.-гв. въ Семеновскій полкъ. Прослуживъ затѣмъ около двухъ лѣтъ л.-гв. въ стрѣлковомъ Его Величества баталіонѣ, поступилъ въ академію генеральнаго штаба. Въ 1860 г. вышелъ въ отставку, отправился за границу, слушалъ лекціи въ Парижской Сорбоннѣ, Берлинѣ и Гейдельбергѣ и въ 1865 г. получилъ степень доктора философіи Гейдельбергскаго университета. Вернувшись въ Россію, С. служилъ съ 1867 г. до 1874 г. въ м-вѣ внутреннихъ дѣлъ, затѣмъ съ 1874 г. въ м-вѣ государственныхъ имуществъ, а въ 1891 году снова перешелъ на службу въ м-во внутреннихъ дѣлъ и назначенъ чиновникомъ особыхъ порученій V класса при м-рѣ внутреннихъ дѣлъ и главнымъ редакторомъ „Правительственнаго Вѣстника". Въ 1897 году назначенъ членомъ совѣта

министра внутреннихъ дѣлъ, съ оставленіемъ во всѣхъ занимаемыхъ должностяхъ. При С. „Правит. Вѣстникъ“ измѣнился до неузнаваемости, ставъ не только оффиціальнымъ но и общественнымъ органомъ въ лучшемъ смыслѣ слова. Кромѣ того, С. руководитъ безплатными ежемѣсячными приложеніями къ „Сельскому Вѣстнику“, издающимися для народн. чтенія, подъ заглавіемъ „Богъ—помочь“. С.—видный беллетристъ и поэтъ. Изъ его произведеній отмѣтимъ: „Явленія русской жизни подъ критикою эстетики“, „Историческія картинки и разные разсказы“ (удостоены почетнаго отзыва Императорской академіи наукъ), „По сѣверу Россіи“ и „Балтійская сторона“ (результатъ цѣлаго ряда поѣздокъ по Россіи съ Велик. Княземъ Владиміромъ Александровичемъ и Великою Княгинею Маріею Павловною), не говоря уже о многочисленныхъ высокодаровитыхъ стихотвореніяхъ, вышедшихъ отдѣльными сборниками и разбросанныхъ въ нашихъ лучшихъ журналахъ, а также романовъ, повѣстей и пр. С. состоитъ также членомъ коммиссіи при Императорской акад. наукъ для оказанія помощи нуждающимся ученымъ, литераторамъ и публицистамъ. Въ званіи камергера съ 1878 г. Имѣетъ орденъ св. Анны 1 ст. и много иностранныхъ.

Вальфридъ Оттоновичъ Споре,

Тайный Совѣтникъ,

НАЧАЛЬНИКЪ С.-МИХЕЛЬСКОЙ ГУБЕРНІИ.

Изъ дворянъ. Окончивъ курсъ въ Александровскомъ университетѣ въ Гельсингфорсѣ, вступилъ въ службу 26 мая 1849 г. Съ 1888 г. занимаетъ постъ с.-михельскаго губернатора (въ Великомъ Княжествѣ Финляндскомъ). Въ чинѣ тайнаго совѣтника съ 14 мая 1896 г. Въ 1891 г. С. Всемилостивѣйше пожалованъ бриллiантовый перстень, а въ 1892 году—орденъ св. Станислава 1 ст.

Егоръ Егоровичъ Стааль,

Дѣйствительный Тайный Совѣтникъ,

ЧРЕЗВЫЧАЙНЫЙ И ПОЛНОМОЧНЫЙ ПОСОЛЪ ПРИ ЕЯ ВЕЛИЧЕСТВѢ КОРОЛЕВѢ СОЕДИНЕННЫХЪ КОРОЛЕВСТВЪ ВЕЛИКОБРИТАНІИ И ИРЛАНДІИ, ИМПЕРАТРИЦѢ ИНДІИ.

Изъ дворянъ. Родился въ 1824 г. Воспитывался въ Московскомъ университетѣ, гдѣ окончилъ курсъ въ 1843 г. 18 января 1845 г. поступилъ на службу въ азіятскій департаментъ. Въ 1850 г. былъ командированъ въ Константинополь, для замѣщенія вакантной должности помощника секретаря русской миссіи. Въ 1853 г. состоялъ при главнокомандующемъ нашею южною арміею и, между прочимъ, былъ посланъ въ Вѣну съ важными депешами, а потомъ, зачисленный по министерству иностранныхъ дѣлъ, получилъ въ 1855 г. чинъ надворнаго совѣтника за отличіе. Въ 1856 г. назначенъ чиновникомъ особыхъ порученій VI класса при главнокомандующемъ первою арміей. Въ 1857 г. снова переведенъ въ азіятскій департаментъ и командированъ въ Бухарестъ, для исправленія должности секретаря нашего генеральнаго консульства. Въ 1859 г. назначенъ старшимъ секретаремъ нашей миссіи въ Греціи; въ 1861 г. отчисленъ отъ миссіи въ Аѳинахъ и временно оставленъ безъ занятій въ вѣдомствѣ минист. иностранныхъ дѣлъ. Годъ спустя, награжденный за отличіе чиномъ статскаго совѣтника, отправленъ въ Константинополь, въ качествѣ старшаго секретаря русской

миссіи. Въ 1867 г. получилъ чинъ дѣйствит. статскаго совѣтника и въ 1869 г. званіе камергера Двора Его Величества. Въ 1871 г. занялъ постъ чрезвычайнаго посланника и полномочнаго министра при вюртембергскомъ дворѣ; въ 1873 г. награжденъ чиномъ тайн. совѣтника; въ 1883 г. назначенъ чрезвычайнымъ посланникомъ и полномочн. министр. при баварскомъ, баденскомъ и гессенскомъ дворахъ. Настоящій постъ занимаетъ съ 1884 г. Въ дѣйствительные тайные совѣтники произведенъ въ 1888 г. Благодаря умѣлому образу дѣйствій С., достигнуто мирное соглашеніе по Афганскому разграниченію; на депешѣ съ извѣщеніемъ о подписаніи протоколовъ Императоръ Александръ III Собственноручно начерталъ: „Благодарить его отъ меня за всѣ его труды по Афганскому вопросу". Имѣетъ бриллiантовые знаки ордена св. Александра Невскаго и много иностранныхъ.

Константинъ Николаевичъ Ставровскій,

Генералъ-Маіоръ.

НАЧАЛЬНИКЪ ШТАБА ОТДѢЛЬНАГО КОРПУСА ПОГРАНИЧНОЙ СТРАЖИ.

Родился 3 мая 1848 г. Окончивъ курсъ въ Петровскомъ Полтавскомъ кадетскомъ корпусѣ, поступилъ въ Московское артиллерійское училище, а затѣмъ въ 1870 г., для довершенія своего образованія, поступилъ въ Николаевскую академію генеральнаго штаба, въ которой окончилъ курсъ по первому разряду въ 1872 г., когда и произведенъ въ капитаны генеральнаго штаба. Въ 1873 г. назначенъ старшимъ адъютантомъ штаба 2-й гв. кавал. дивизіи, въ 1876 г. штабъ-офицеромъ для порученій при штабѣ войскъ гвардіи и Петербургскаго военнаго округа; состоя въ этой должности, участвовалъ въ русско-турецкой кампаніи и, за боевыя отличія пожалованъ орденомъ св. Станислава 2 ст. съ мечами, чиномъ полковника, орденомъ св. Георгія 4 ст. и св. Владиміра 4 ст. съ мечами и бантомъ. Въ 1880 г. назначенъ начальникомъ штаба 1-й гвард. кавал. дивизіи, въ 1888 г.—командир. 7-го драгунскаго Новороссійскаго Е. И. В. В. К. Владиміра Александровича полка; въ 1891 г.—начальникомъ штаба 7-го армейскаго корпуса; въ 1892 г.—начальникомъ штаба 4-го армейскаго корпуса; въ 1893 г.—начальникомъ штаба отдѣльнаго корпуса пограничной стражи Числится по генеральному штабу. Имѣетъ орденъ св. Станислава 1 ст.

Николай Григорьевичъ Столѣтовъ,

Генералъ-Лейтенантъ,

КОМАНДИРЪ 14-ГО АРМЕЙСКАГО КОРПУСА.

Родился въ 1834 г. По окончаніи курса Московскаго университета со степенью кандидата по математическому отдѣленію физико-математическаго факультета и Николаевской академіи генеральнаго штаба, въ 1860 году назначенъ помощникомъ старшаго адъютанта главнаго штаба кавказской арміи. Съ 1862 года состоялъ для особыхъ порученій при начальникѣ главнаго штаба кавказской арміи, въ 1863 году—назначенъ начальникомъ Закатальскаго военнаго округа; въ 1867 году—правителемъ канцеляріи военно-народнаго управленія Туркестанскаго края; въ 1869 г. назначенъ состоять въ распоряженіи туркестанскаго генералъ-губернатора и въ томъ же году начальникомъ Красноводскаго отряда; въ 1872 году—командиромъ 112 пѣх Уральскаго полка, въ 1875 г.—командиромъ 1-й бригады 17 пѣх дивизіи; въ 1877—78 гг.—начальникомъ болгарскаго ополченія, которое имъ же было сформировано; въ 1878 году—командиромъ 1-й бригады 3 пѣх. дивизіи и въ томъ же году—въ распоряженіи командующаго войсками Туркестанскаго военнаго округа; въ 1881 г.—начальникомъ 1-й стрѣлковой бригады; въ 1886 году—начальникомъ 18 пѣх. дивизіи; въ 1893 году—командиромъ 15 армейскаго корпуса и въ настоящей должности состоитъ съ 1894 г. и въ спискахъ генеральнаго штаба. Участвовалъ въ кампаніяхъ

1853—56, 1861—62, 1863, 1869—70, 1877—78 гг. Имѣетъ орденъ св. Александра Невскаго. За боевыя отличія пожалованъ: въ 1862 г.—орденомъ св. Анны 3 ст. съ мечами и бантомъ; въ 1864 г.—орденомъ св. Станислава 2 ст. съ мечами; въ 1877 г.—орденомъ св. Георгія 4 ст. и св. Станислава 1 ст. съ мечами; въ 1879 г.—орденами св. Анны 1 ст. съ мечами и св. Владиміра 2 ст. съ мечами. Въ 1874 г. С. былъ назначенъ начальникомъ ученой экспедиціи для изслѣдованія р. Аму, въ эту экспедицію, между прочимъ, положено начало нашему пароходству по р. Аму. Въ 1879 году былъ посланъ съ особымъ порученіемъ къ афганскому эмиру.

Александръ Петровичъ Струковъ,

Генералъ-Лейтенантъ,

ИНСПЕКТОРЪ РЕМОНТОВЪ КАВАЛЕРІИ И БРИГАДЪ КАВАЛЕРІЙСКАГО ЗАПАСА.

Изъ дворянъ. Родился 18 іюля 1840 г. Окончивъ курсъ въ Пажескомъ Его Величества корпусѣ, произведенъ въ корнеты л.-г. Коннаго п. въ 1858 г. Въ полковники произведенъ въ 1870 году, а въ 1877 году за боевое отличіе произведенъ въ генер.-маіоры, съ назначеніемъ въ Свиту Его Величества. Съ 1878 по 1881 г. командовалъ лейбъ-гвардіи Уланскимъ полкомъ. Съ 1881 по 1883 г. командовалъ 3-й бригадою 2-й гвардейской кавалерійской дивизіи. Въ 1883 г. назначенъ начальникомъ 4-й кавалерійской дивизіи, съ зачисленіемъ по гвардейской кавалеріи и съ сохраненіемъ мундира лейбъ-гвардіи Уланскаго полка. Въ 1886 году произведенъ въ ген.-лейтен. Въ 1892 году назначенъ начальникомъ 1-й гвардейской кавалер. дивизіи, а въ 1893 г.—на нынѣ занимаемый постъ. Числится по гвард. кавалеріи и въ казачьемъ сословіи войска Донского по станицѣ Великохоперской. Участвовалъ въ кампаніи 1877—78 гг. За боевыя отличія, кромѣ чина ген.-маіора, получилъ золотое оружіе (1887 г.), орд. св. Георгія 4 степ., св. Владиміра 3 ст. съ мечами (1887 года) и золотое, бриллантами украшенное, оружіе съ надписью: „за военные подвиги за Балканами въ 1878 году". Имѣетъ орденъ св. Александра Невскаго.

Баронъ Дмитрій Ѳедоровичъ Стуартъ,

Тайный Совѣтникъ.

ДИРЕКТОРЪ ГОСУДАРСТВЕННАГО И С.-ПЕТЕРБУРГСКАГО ГЛАВНАГО АРХИВОВЪ.

Родился 18 мая 1838 г. Окончивъ курсъ въ Императ. Александровскомъ лицеѣ, вступилъ въ службу 7 іюня 1859 г. въ м-во иностранныхъ дѣлъ, гдѣ послѣдовательно занималъ должности помощника столоначальника младшаго, а затѣмъ старшаго столоначальника въ азіятскомъ д-тѣ; въ 1868 г. назначенъ дѣлопроизводителемъ VII класса при этомъ д-тѣ; въ 1871 г.—дѣлопроизводителемъ VI класса, въ 1875 г.—дѣлопроизводителемъ V класса; въ 1876 г.—дипломатическимъ агентомъ и генеральн. консуломъ въ Бухарестѣ; въ 1878 г., по окончаніи русско-турецкой войны,—министромъ резидентомъ при князѣ румынскомъ; въ 1879 г. -директ. государственнаго и СПб. главнаго архивовъ. 6 марта 1879 года Императоръ Александръ II Собственноручно вручилъ ему темно-бронзовую медаль въ память войны 1877—78 гг. Имѣетъ орденъ Бѣлаго Орла. Почетный мировой судья Бендерскаго уѣзда, Бессарабской губ.

Александръ Ивановичъ Судаковъ,

Статскій Совѣтникъ,

РЕКТОРЪ ИМП. ТОМСКАГО УНИВЕРСИТЕТА, ОРДИНАРНЫЙ ПРОФЕССОРЪ ПО КАѲЕДРѢ ГИГІЕНЫ, ДОКТОРЪ МЕДИЦИНЫ.

Сынъ священника Тверской губ. Родился въ 1851 г. Окончилъ курсъ въ СПб. медико-хирургической академіи въ 1875 г. лѣкаремъ съ отличіемъ и былъ назначенъ состоять врачемъ при клиникѣ военнаго госпиталя въ 1876 г. Принималъ участіе въ послѣдней русско-турецкой войнѣ, состоя въ санитарномъ отрядѣ Дунайской арміи (1877 г.). Степени доктора медицины удостоенъ 26 января 1880 г. по защитѣ диссертаціи: „Изслѣдованія о составѣ и питательныхъ свойствахъ гречихи“ (СПб. 1879). Ординарнымъ профессоромъ назначенъ въ 1891 г., въ должности ректора состоялъ съ 1893 г. и вновь съ 1895 г. Его спеціальныя статьи разсѣяны во многихъ медицинскихъ журналахъ: „Здоровье“, „Военно-Медицинскій Журналъ“, „Вѣстникъ Судебной Медицины“, „Военно-Санитарное Дѣло“.

Николай Николаевичъ Тевяшевъ,

Генералъ-Лейтенантъ.

НАЧАЛЬНИКЪ ГЛАВНАГО ИНТЕНДАНТСКАГО УПРАВЛЕНІЯ И ГЛАВНЫЙ ИНТЕНДАНТЪ ВОЕННАГО ВѢДОМСТВА.

Родился 31 іюня 1842 года. По окончаніи образованія въ школѣ гвард. подпрапорщиковъ и кавалерійскихъ юнкер., вступилъ въ службу 16 іюня 1859 г. Въ 1876 г., въ чинѣ полковника назначенъ, команд. 12-го гусарск. Ахтырскаго полка. Въ 1879 г.—л.-гв. Гренадерскаго полка. Въ 1884 г.—1-й бригады 2-й гвардейской кавалерійской дивизіи. Въ 1885 г.—чиновн. особыхъ порученій при воен. министрѣ; въ 1890 г. астраханскимъ губернат. и наказн. атаманомъ Астраханскаго казачьяго войска и съ 1895 г. состоитъ въ настоящей должности. Числится по гвардейской кавал. и по Астрахан. казачьему войску; почетный казакъ станицъ Астраханскаго казач. войска: Городоформостинской и Замьяновской 1 воен. отдѣла и въ спискахъ 36-го драгунскаго Ахтырскаго полка. Участвовалъ въ кампаніи 1877—78 гг., за которую награжденъ золотымъ оружіемъ и орденомъ св. Владиміра 3 ст. съ мечами. Имѣетъ орденъ Бѣлаго Орла.

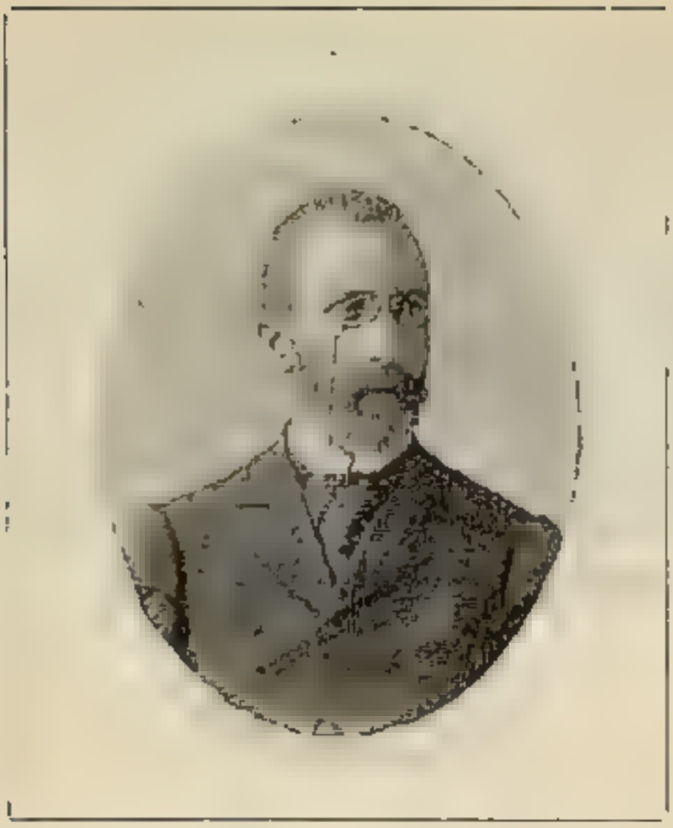

Василій Ивановичъ Тимирязевъ,

Дѣйствительный Статскій Совѣтникъ,

ЧЛЕНЪ СОВѢТА МИНИСТРА ФИНАНСОВЪ, КОММЕРЧЕСКІЙ АГЕНТЪ М-ВА ФИНАНСОВЪ ВЪ БЕРЛИНѢ.

Изъ дворянъ Орловской губерніи. Родился въ 1844 году. Въ службу по мин-ству финансовъ вступилъ 13 января 1875 г. Въ концѣ семидесятыхъ годовъ былъ командированъ на всемірныя выставки Парижскую и Филадельфійскую въ качествѣ русскаго комиссара, затѣмъ принималъ участіе какъ дѣлопроизводитель комиссіи по устройству всероссійск. промышленной выставки 1882 г. въ Москвѣ. Въ 1884 году Т. состоялъ секретаремъ при тогдашнемъ министрѣ финансовъ Н. Х. Бунге, когда послѣдній, съ цѣлью всесторонняго знакомства съ положеніемъ хлѣбныхъ операцій, предпринялъ поѣздку въ Приволжскій край. Послѣ своего назначенія вице-директоромъ департамента торговли и мануфактуръ, принималъ дѣятельное участіе въ работахъ комиссій: по дѣлу управленія въ Батумѣ порто-франко, по вопросу объ измѣненіи системы четверть-процентнаго судоходнаго сбора, объ открытіи на государственный счетъ промышленныхъ училищъ и пр. Затѣмъ, послѣ командировки на Антверпенскую и Копенгагенскую выставки, началъ изучать таможенные тарифы въ связи съ техническими вопросами, ихъ касающимися. Съ этихъ поръ онъ поочередно засѣдаетъ, какъ членъ отъ министерства финансовъ, въ совѣтѣ по желѣзнодорожнымъ дѣламъ и

въ концѣ восьмидесятыхъ и началѣ девятидесятыхъ годовъ—въ коммиссіи по пересмотру таможеннаго тарифа. Въ 1891 г. руководилъ подготовительными работами для пересмотра дѣйствующихъ торговыхъ трактатовъ, результатомъ чего явилась наша торговая конвенція съ Франціей; осенью того же года велъ торговые переговоры съ Германіей, а затѣмъ предсѣдательствовалъ въ русской делегаціи на берлинской конференціи. Въ 1894 г. назначенъ членомъ совѣта министра финансовъ и коммерческимъ агентомъ министерства финансовъ въ Берлинѣ, гдѣ и былъ причисленъ къ мѣстному дипломатическому корпусу. Въ 1896 г. назначенъ былъ генеральнымъ комиссаромъ всероссійской художественно-промышленной выставки въ Нижнемъ-Новгородѣ. Имѣетъ орденъ св. Анны 1 ст, изъ иностранныхъ: люксенбургскій—Дубоваго Вѣнка бол. офиц. кр.

Дмитрій Арнадьевичъ Тимирязевъ,

Тайный Совѣтникъ,

ЧЛЕНЪ СОВѢТА МИНИСТРА ЗЕМЛЕДѢЛІЯ И ГОСУДАРСТВЕН. ИМУЩЕСТВЪ, УПРАВЛ. ОТДѢЛОМЪ СЕЛЬСКОЙ ЭКОНОМІИ И СЕЛЬСКО-ХОЗЯЙСТВЕННОЙ СТАТИСТИКИ.

Изъ дворянъ. Родился въ 1837 г. По окончаніи курса въ университетѣ св. Владиміра, опредѣленъ на службу въ департаментъ мануфактуры и внутренней торговли (нынѣ департаментъ торгов. и мануфакт.); въ 1860 г. былъ въ командировкахъ: въ помощь члену комитета объ устройствѣ въ С.-Петербургѣ мануфактурной выставки; въ 1863 г.—въ распорядительный въ Лондонѣ комитетъ русскаго отдѣла всемірной выставки 1862 года; въ 1867 г.—въ Парижъ для содѣйствія членамъ-распорядителямъ при устройствѣ русскаго отдѣла на всемірной выставкѣ; въ 1869 году—для занятій при Высочайше учрежденной коммиссіи по устройству всемірной мануфактурн. выставки 1870 года; въ 1872 г.—на Лондонскую ежегодную международную выставку для устройства русскаго отдѣла и непосредственныхъ сношеній съ великобританскими коммиссарами; въ томъ же году участвовалъ въ занятіяхъ Высочайше учрежденной организаціонной коммиссіи по устройству VIII сессіи международнаго статистическаго конгресса въ С.-Петербургѣ. Назначенъ секретаремъ для веденія дѣлъ комитета музея прикладныхъ знаній; затѣмъ—членомъ Высочайше учрежденной коммиссіи по участію

Россіи въ Филадельфійской всемірной выставкѣ; членомъ отъ м-ва финанс. въ Высочайше учрежденную организаціонную коммиссію по участію Россіи въ международной гигіенической выставкѣ въ Брюсселѣ и въ томъ же году—членомъ Высочайше учрежденной коммиссіи по участію Россіи въ Парижской всемірной выставкѣ 1878 г. Въ томъ же году назначенъ чиновник. особ. поруч. министерства финансовъ; получилъ завѣдываніе редакціей „Указателя правительственныхъ распоряженій" и „Статистическаго Ежегодника м-ства финансовъ" и назначенъ членомъ статистическаго совѣта при министерствѣ внутреннихъ дѣлъ. Въ 1878 г. назначенъ членомъ-дѣлопроизводителемъ Высочайше учрежден. коммиссіи для замѣны подушныхъ сборовъ другими налогами; въ 1880 г.—членомъ отъ министерства финансовъ для обсужденія мѣръ, необходимыхъ для обезпеченія народн. продовольствія, и въ особую коммиссію по обсужденію вопроса объ устройствѣ русскаго отдѣла при международномъ географическомъ конгрессѣ въ Венеціи. Принималъ участіе въ работѣ по тарифному вопросу. Въ 1884 г., по Высочайшему повелѣнію, былъ въ Константинополѣ по случаю переговоровъ съ турецкимъ правительствомъ относительно новаго торгов. договора; въ 1885 г.—представител. отъ министерства финансовъ въ министерство путей сообщенія: по поводу перевозки минеральныхъ маслъ водными путями и примѣненія таможеннаго тарифа; въ коммиссію для разсмотрѣнія вопросовъ объ устройствѣ врачебно-санитарной части на рыбныхъ промыслахъ Астраханской губ.; въ морское министерство—для выработки правилъ относительно плаванія иностранныхъ судовъ въ Восточной Сибири и по изслѣдованію кустарной промышленности; въ 1886 году—въ тарифную коммиссію, а также для обложенія нефти и ея остатковъ акцизомъ и для обсужденія предложеній сахарозаводчиковъ относительно устраненія сахарнаго кризиса. Въ томъ же году былъ въ Бухарестѣ для переговоровъ о заключеніи новаго торговаго договора. Въ 1888 г. утвержденъ членомъ совѣта торговли и мануфактуръ, а въ 1890 г.—членомъ совѣта министра финансовъ. Въ 1892 году—былъ въ Бѣлградѣ и Вѣнѣ для переговоровъ о заключеніи торговаго договора; въ 1894 г. включенъ въ число членовъ коммиссіи для разсмотрѣнія вопросовъ, касающихся охраны котиковаго промысла, и въ томъ же году назначенъ членомъ совѣта министерства земледѣлія и государственныхъ имуществъ и управляющимъ отдѣломъ сельской экономіи и сельско-хозяйствен. статистики. Имѣетъ орденъ Бѣлаго Орла.

Иванъ Ѳедоровичъ Тутолминъ,

Генералъ-Лейтенантъ,

ПОМОЩНИКЪ ЕГО ИМПЕРАТОРСКАГО ВЫСОЧЕСТВА ГЕНЕРАЛЪ-ИНСПЕКТОРА КАВАЛЕРІИ.

Изъ дворянъ. Родился 25 октября 1837 г. По окончаніи курса въ 1-мъ кадетскомъ корпусѣ въ 1857 году, выпущенъ поручикомъ въ Перновскій гренадерскій полкъ, а затѣмъ переведенъ корнетомъ л.-гв. въ Уланскій полкъ. Въ 1862 г. окончилъ курсъ въ Николаевской академіи генеральнаго штаба. Въ 1872 г. назначенъ воспитателемъ къ Его Императ. Высочеству Великому Князю Петру Николаевичу. Въ 1876 г. состоялъ для порученій при Его Императорскомъ Высочествѣ главнокомандующ. Дунайской арміей, а въ 1877 г.—возвратился къ своей должности воспитателя Велик. Князя Петра Николаевича. Въ 1882 году назначенъ начальникомъ офицерской кавалерійской школы, съ оставленіемъ въ должности воспитателя, а въ 1884 г.—попечителемъ Великаго Князя Петра Николаевича. Въ 1885 г.—начальникомъ 1-й Кавказской казачьей див. Участвовалъ въ кампаніяхъ 1853 г. и 1877—1878 гг. Въ 1893 г. назначенъ начальникомъ Кавказской кавалерійской дивизіи. Въ 1895 г.—командиромъ 5-го армейскаго корпуса. Въ 1896 г. назначенъ на нынѣ занимаемую должность. Числится по Терскому казачьему войску. Имѣетъ орденъ Бѣлаго Орла. За кампанію 1877—78 гг. пожалованъ орденами св. Владиміра 3 ст. съ мечами и св. Георгія 4 ст., золотымъ оружіемъ и чиномъ генералъ-маіора.

Сергѣй Петровичъ Тыртовъ,

Вице-Адмиралъ,

СТАРШІЙ ФЛАГМАНЪ 2-Й ФЛОТСКОЙ ДИВИЗІИ.

Родился 19 августа 1839 года. Первоначальное воспитаніе получилъ въ Александровскомъ корпусѣ. Затѣмъ, по окончаніи Морского кадетскаго корпуса въ 1854 году—произведенъ въ гардемарины. Въ 1856 г. получилъ чинъ мичмана и назначенъ въ 3-й флотскій экипажъ. Совершилъ нѣсколько плаваній, служа въ 11-мъ, 5-мъ и 4-мъ флотскихъ экипажахъ, занимая должность старшаго офицера на разныхъ судахъ 1-го ранга, по производствѣ, въ 1872 г., въ капитанъ-лейтенанты. Спустя годъ, Т. получилъ въ командованіе клиперъ „Гайдамакъ". Четыре года онъ командовалъ фрегатомъ „Генералъ-Адмиралъ", а въ 1886—88 гг. подъ его командою находилось броненосное судно „Чесма". Когда въ Бозѣ почивающій Императоръ Александръ III предпринялъ въ 1888 г. путешествіе и находился на Черномъ морѣ, общее начальствованіе надъ всѣми судами, слѣдовавшими за Его Величествомъ и составлявшими почетный эскортъ, было поручено контръ-адмиралу Тыртову. Въ Севастополѣ ему объявлено было Высочайшее благоволеніе. Въ 1891 г. к.-ад. Тыртовъ назначенъ начальникомъ штаба флота и портовъ Чернаго и Каспійскаго морей и затѣмъ вскорѣ, состоя въ должности младшаго флагмана, командовалъ практической Черноморской эскадрой. Во время этой службы онъ призванъ былъ для участія въ засѣдавшей въ Петербургѣ

коммиссіи по разработкѣ законоположеній о приморскихъ укрѣпленіяхъ. Въ 1892 г. назначенъ старшимъ флагманомъ Черноморской флотской дивизіи и командовалъ практической эскадрой въ Черномъ морѣ; въ октябрѣ того же года—начальникомъ нашей броненосной тихоокеанской эскадры, а спустя два года произведенъ въ вице-адмиралы. Участвовалъ въ 1855 г. въ оборонѣ Кронштадта отъ непріятельской соединенной эскадры. Неоднократно плавалъ вокругъ свѣта. Имѣетъ ордена св. Георгія 4 ст. и св. Владимира 2 ст.

Ѳедоръ Александровичъ Фельдманъ,

Генералъ-Лейтенантъ,

ДИРЕКТОРЪ ИМПЕРАТОРСКАГО АЛЕКСАНДРОВСКАГО ЛИЦЕЯ И ЧЛЕНЪ ВОЕННО-УЧЕНАГО КОМИТЕТА ГЛАВНАГО ШТАБА.

Изъ дворянъ. Родился въ 1835 г. Образованіе получилъ сначала въ Пажескомъ Его Императорскаго Величества корпусѣ, а затѣмъ въ Николаевской академіи генеральнаго штаба; по окончаніи тамъ курса, Ѳ. А., въ чинѣ капитана, занялъ мѣсто старшаго помощника начальника военно-ученаго отдѣла при главномъ управленіи генеральнаго штаба, а менѣе чѣмъ черезъ два года былъ назначенъ начальникомъ того же отдѣла. Съ 1878 г. былъ командированъ въ Вѣну, гдѣ до 1881 года состоялъ военнымъ агентомъ при посольствѣ; вернувшись оттуда, онъ вновь управлялъ дѣлами военно-ученаго комитета, состоя въ то же время членомъ комитета по мобилизаціи войскъ. Въ 1896 г. назначенъ директоромъ Императорскаго Александровскаго лицея и членомъ военно-ученаго комитета главнаго штаба. Въ 1872 г. былъ назначенъ флигель-адъютантомъ къ Его Величеству, а въ 1878 г. произведенъ въ ген.-маіоры, съ назначеніемъ въ Свиту Его Величества. Имѣетъ орденъ Бѣлаго Орла.

Николай Павловичъ Фолленсорфъ,

Тайный Совѣтникъ,

НАЧАЛЬНИКЪ С.-ПЕТЕРБУРГСКАГО МОНЕТНАГО ДВОРА, ЧЛЕНЪ ГОРНАГО СОВѢТА И ГОРНАГО УЧЕНАГО КОМИТЕТА.

Окончивъ курсъ по первому разряду въ Горномъ институтѣ, вступилъ въ службу 31 мая 1858 года по горному вѣдомству съ чиномъ горнаго инженеръ-поручика. Съ 3 декабря 1882 года занимаетъ постъ начальника СПб. монетнаго двора. Состоитъ членомъ горнаго совѣта и горнаго ученаго комитета министерства земледѣлія и государственныхъ имуществъ. Въ чинѣ тайнаго совѣтника съ 1890 г. Имѣетъ орденъ св. Владиміра 2 ст. Кромѣ нѣсколькихъ научныхъ статей, напечатанныхъ въ разное время въ „Горномъ Журналѣ", составилъ очеркъ хода монетнаго дѣла, изданный подъ названіемъ „Современное состояніе монетнаго дѣла въ Россіи и на Западѣ Европы".

Иванъ Петровичъ Хрущовъ,

Тайный Совѣтникъ,

ПОПЕЧИТЕЛЬ ХАРЬКОВСКАГО УЧЕБНАГО ОКРУГА.

Изъ дворянъ. Родился въ 1842 году. Выдержавъ въ 1862 г. экзаменъ при СПб. университетѣ по историко-филологическому факультету со степенью кандидата, опредѣленъ 1 ноября 1852 г. старшимъ учителемъ русской словесности Олонецкой гимназіи; въ 1864 году—перемѣщенъ въ Новгородскую гимназію; въ 1865 году—причисленъ къ м-ву народнаго просвѣщенія и командированъ на 2 года за границу для приготовленія къ профессорскому званію по предмету русской литературы. Въ 1868 году защитилъ въ СПб. университетѣ диссертацію на степень магистра русской словесности—„Изслѣдованіе о сочиненіяхъ Іосифа Санина, игумена вологодскаго" и снова командированъ за границу на годъ съ ученою цѣлью. Будучи въ Штуттгартѣ, прочелъ, по приглашенію виртембергской королевы, 20 лекцій о русской литературѣ, въ присутствіи Ея Величества и Ихъ Высочествъ Великой Княгини Вѣры Константиновны и Герцога Сергія Максимиліановича Лейхтенбергскаго. Въ 1870 году, по избранію совѣта университета св. Владиміра, утвержденъ штатнымъ доцентомъ по каѳедрѣ русской словесности; въ 1871 г. назначенъ также и. д. инспектора классовъ и члена совѣта Кіевскаго института благородныхъ дѣвицъ. Пожалованный въ 1875 году въ камеръ-юнкеры, переведенъ въ 1878 году на службу въ

IV отдѣленіе Собственной Его Императорскаго Величества канцеляріи, причисленъ сюда; въ 1879 году—причисленъ также къ м-ву народнаго просвѣщенія и командированъ для занятій въ распоряженіе попечителя СПб. учебнаго округа и назначенъ членомъ постоянной коммиссіи для веденія дѣла народныхъ чтеній въ С.-Петербургѣ, при чемъ Х. было предоставлено право заступать мѣсто предсѣдателя этой коммиссіи, въ случаѣ отсутствія послѣдняго. Въ томъ же году назначенъ членомъ особаго отдѣла ученаго комитета м-ва народнаго просвѣщенія по разсмотрѣнію книгъ, издаваемыхъ для народныхъ чтеній. Въ 1881 году назначенъ чиновникомъ особыхъ порученій V класса при м-рѣ почтъ и телеграфовъ, съ оставленіемъ причисленнымъ къ Собственной Его Императорскаго Величества канцеляріи; въ томъ же году перечисленъ чиновникомъ особыхъ порученій при м-рѣ внутреннихъ дѣлъ по дѣламъ почтоваго вѣдомства, а затѣмъ причисленъ къ м-ву народнаго просвѣщенія и опредѣленъ членомъ особаго отдѣла ученаго комитета по разсмотрѣнію книгъ, издаваемыхъ для народныхъ чтеній, съ оставленіемъ по м-ву внутреннихъ дѣлъ. Въ 1882 г. назначенъ также чиновникомъ особыхъ порученій V класса при м-рѣ народнаго просвѣщенія, съ увольненіемъ отъ службы къ другимъ вѣдомствамъ. Въ 1885 году пожалованъ въ камергеры Двора Его Императорскаго Величества; въ 1888 году—назначенъ также членомъ основнаго отдѣла ученаго комитета м-ва народнаго просвѣщенія; въ этомъ же году Х. объявлено Высочайшее благоволеніе за участіе въ трудахъ коммиссіи о женскомъ образованіи. Въ 1890 г. назначенъ членомъ совѣта министра народнаго просвѣщенія; въ 1894 году произведенъ за отличіе въ тайные совѣтники; съ 1898 года—попечитель Харьковскаго учебнаго округа. Имѣетъ орденъ св. Анны 1 ст.

Михаилъ Григорьевичъ Черняевъ,

Генералъ-Лейтенантъ,

ЧЛЕНЪ ВОЕННАГО СОВѢТА.

Родился 22 октября 1828 г. По окончаніи образованія въ Дворянскомъ полку въ 1847 г., онъ вступилъ въ службу прапорщикомъ. Затѣмъ онъ окончилъ курсъ въ академіи генеральнаго штаба въ 1853 г. и, въ чинѣ штабсъ-капитана, назначенъ былъ на должность дивизіоннаго квартирмейстера 11-й пѣх. дивизіи въ 1854 г.; спустя три года въ чинѣ полковника,—начальникомъ штаба 3-й пѣх. дивизіи и въ томъ же году назначенъ состоять при отдѣльномъ Оренбургскомъ корпусѣ. Въ 1859 г. переведенъ былъ на Кавказъ, гдѣ и назначенъ состоять при главномъ штабѣ кавказской арміи. Затѣмъ, черезъ годъ назначенъ оберъ-квартирмейстеромъ войскъ Терской области, а въ 1862 г.—исправляющимъ должность начальника штаба отдѣльнаго Оренбургскаго корпуса. Въ слѣдующемъ году состоялъ для особыхъ порученій при главномъ управленіи генеральнаго штаба, а въ 1864 г., произведенный въ генералъ-маіоры, состоялъ по военному министерству. Пробывши военнымъ губернаторомъ Туркестанской области съ 1865 по 1866 г., генералъ Черняевъ вышелъ въ отставку. По вступленіи вновь на службу въ 1874 г. состоялъ въ распоряженіи командующаго войсками Варшавскаго военнаго округа до 20 іюня 1875 г., когда онъ вышелъ въ отставку и отправился въ Сербію, гдѣ въ это время вспыхнула война. Ч. былъ

назначенъ главнокомандующимъ сербскою арміею. Не смотря на крайнюю скудость средствъ и почти полное отсутствіе организаціи въ сербской арміи, Ч. удалось удержать натискъ турокъ вплоть до 1876 г., когда была объявлена русско-турецкая война. Съ 1877 г. до 1880 г. состоялъ въ распоряженіи Е. И. В. Великаго Князя Михаила Николаевича и затѣмъ съ 1881 г. — въ генеральномъ штабѣ, откуда получилъ назначеніе на должность туркестанскаго генералъ-губернатора и командующаго войсками Туркестанскаго военнаго округа. Въ 1884 г. назначенъ членомъ военнаго совѣта. Числится по генеральному штабу. Участвовалъ въ кампаніяхъ 1853—56, 1863—64, 1865 и 1865 гг. Имѣетъ золотое оружіе, украшенное брилліантами, ордена—св. Георгія 3 ст. и св. Станислава 1 ст. съ мечами. Въ 1865 г. Ч. пожалованъ орденъ св. Анны 1 ст. Въ 1882 г. произведенъ въ ген.-лейтенанты.

Адольфъ Вильгельмовичъ фонъ-Шакъ,

Генералъ-Лейтенантъ,

КОМАНДИРЪ 8-ГО АРМЕЙСКАГО КОРПУСА.

Родился въ 1828 году. По окончаніи образованія въ Берлинскомъ кадетскомъ корпусѣ, вступилъ на русскую службу 10 октября 1854 года и послѣдовательно занималъ должности: въ 1869 г.—командира 74 пѣх. Ставропольскаго полка; въ 1877 г.—2-й бригады Кавказской гренадерской дивизіи; въ 1882 г.—2-й бригады 19 пѣх. дивизіи; въ 1884 г.—начальника 39 пѣх. дивизіи и въ должности командира 8 армейскаго корпуса состоитъ съ 1893 года. За боевыя отличія награжденъ: въ 1859 году — орденомъ св. Станислава 3 ст. съ мечами и бантомъ; въ 1862 г.—чиномъ штабсъ-капитана; въ 1864 г.—орденомъ св. Станислава 2 ст. съ мечами; въ 1877 г.—золотымъ оружіемъ, украшеннымъ алмазами, орденомъ св. Георгія 4 ст.; въ 1878 г.—орденомъ св. Георгія 3 ст. Имѣетъ орденъ Бѣлаго Орла. Числится по армейской пѣхотѣ и въ 74 пѣх. Ставропольскомъ полку.

Ѳедоръ Оскаровичъ Шауманъ,

Генералъ-Лейтенантъ,

НАЧАЛЬНИКЪ ВАВАСКОЙ ГУБЕРНІИ.

Изъ дворянъ. Родился въ 1844 г. Образованіе получилъ въ Финляндскомъ кадетскомъ корпусѣ и въ Николаевской академіи генеральнаго штаба, въ которой окончилъ курсъ по первому разряду. Вступивъ въ службу 13 іюня 1862 года, занималъ должности: въ 1869 году—старшаго адъютанта штаба мѣстныхъ войскъ Финляндскаго военнаго округа; въ 1870 году—старшаго адъютанта штаба 23-й пѣх. див.; въ 1872 г. состоялъ для порученій при штабѣ Харьковскаго военнаго округа; въ 1875 г.—для особыхъ порученій при командующемъ войсками Харьковскаго военнаго округа; въ 1878 г.—начальника штаба 7-й пѣх. дивизіи; въ 1885 году состоялъ при военномъ министрѣ для докладовъ по дѣламъ финляндскихъ войскъ и въ настоящей должности состоитъ съ 1894 г. Числится по генерал. штабу. Участвовалъ въ кампаніи 1863—64 гг. Имѣетъ орденъ св. Анны 1 ст. Въ 1883 году Ш. пожалованъ орденъ св. Станислава 3 ст. съ мечами за кампанію 1863 г. Въ генералъ-лейтенанты произведенъ въ 1898 г.

Николай Семеновичъ Шафрановъ,

Дѣйствительный Статскій Совѣтникъ,

ДИРЕКТОРЪ СПБ. ЛѢСНОГО ИНСТИТУТА.

Уроженецъ города Риги. Среднее образованіе получилъ въ Митавской гимназіи, а высшее въ лѣсномъ институтѣ. По окончаніи курса, въ 1862 году Ш. служилъ младшимъ, а впослѣдствіи старшимъ лѣснымъ таксаторомъ въ Рязанской, Гродненской и Курляндской губерніяхъ, послѣ чего былъ на два года командированъ за границу, для дальнѣйшаго усовершенствованія въ наукахъ. Вернувшись въ 1867 году въ Россію, Ш. въ теченіе двухъ лѣтъ, по порученію министерства государственныхъ имуществъ, изучалъ условія лѣсной торговли нашего западнаго края и преимущественно транзитной, черезъ порты Балтійскаго моря за границу. Въ 1869 году назначенъ преподавателемъ лѣсоводства въ бывшемъ СПб. земледѣльческомъ институтѣ; въ 1880 году, съ утвержденіемъ нынѣ дѣйствующаго устава СПб. лѣсного института, назначенъ профессоромъ лѣсоводства и помощникомъ директора этого института, въ которомъ съ 1887 года занимаетъ постъ директора. Въ 1894—98 гг. принималъ дѣятельное участіе въ устройствѣ всероссійской художественно-промышлен. выставки въ Нижнемъ-Новгородѣ.

Кромѣ изслѣдованій о лѣсной торговлѣ нашего здпад. края съ портами Балтійскаго моря, напечатанныхъ въ рядѣ статей въ журналѣ „Сельское Хозяйство и Лѣсоводство", въ 1867—1868 гг., Ш. организовалъ въ 1870 г.

лѣсное общество въ С.-Петербургѣ. Въ издававшемся подъ его редакціей въ теченіе 16 лѣтъ „Лѣсномъ Журналѣ" имъ напечатанъ рядъ статей по лѣсному хозяйству и издано сочиненіе: „Лѣсовозращеніе и лѣсохраненіе". Ш. перевелъ также капитальное сочиненіе извѣстнаго нѣмецкаго лѣсовода Бурхгарда „Посѣвъ и посадка лѣса". Имѣетъ орденъ св. Анны 1 ст.

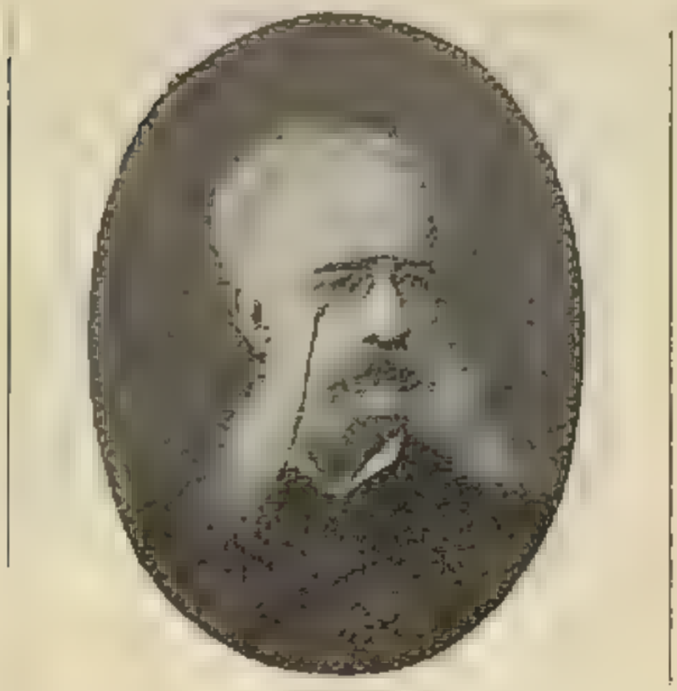

Князь Василій Александровичъ Шаховской,

Тайный Совѣтникъ,

БЫВШІЙ ЯРОСЛАВСКІЙ ГУБЕРНСКІЙ ПРЕДВОДИТЕЛЬ ДВОРЯНСТВА.

Окончивъ курсъ въ Московскомъ университетѣ, вступилъ въ службу 1 іюня 1856 г. Съ 1884 г. по 1896 г. состоялъ по выборамъ ярославскимъ губернскимъ предводителемъ дворянства. Въ 1888 году причисленъ къ м-ву внутреннихъ дѣлъ; почетный мировой судья Ростовскаго уѣзда. Въ 1872 г. пожалованъ въ званіе камергера Двора Его Императорскаго Величества. Въ чинѣ тайн. совѣтника съ 6 декабря 1895 г. Имѣетъ ордена св. Анны 1 ст., св. Владиміра 4 ст. съ меч. за кампанію 1877—78 гг. и много иностранныхъ.

Владиміръ Петровичъ Шмидтъ,

Вице-Адмиралъ,

ЧЛЕНЪ АДМИРАЛТЕЙСТВЪ-СОВѢТА.

Родился въ 1827 г. Въ службу вступилъ въ 1841 г., въ Черноморскій флотъ. Въ 1843 году плавалъ въ гардемаринскомъ званіи на кораблѣ „Двѣнадцать Апостоловъ" подъ командой капитана 1 ранга Корнилова. Въ 1845 году произведенъ въ мичманы, съ переводомъ въ 1-й учебный экипажъ въ Кронштадтъ, откуда въ 1849 году опять переведенъ въ Черное море, гдѣ въ 1850 г. плавалъ на фрегатѣ „Кулевчи", на которомъ держалъ свой флагъ контръ-адмиралъ Корниловъ. Въ 1853 г., въ чинѣ лейтенанта, получилъ боевое крещеніе на парусномъ фрегатѣ „Флора", при атакѣ этого послѣдняго тремя турецкими пароходо-фрегатами (на Черномъ морѣ, близъ Пицунды). За это дѣло Ш. получилъ Анну 3 ст. съ мечами. Далѣе Ш. участвовалъ въ оборонѣ Севастополя, сначала въ роли командующаго кораблемъ „Ростиславъ", потомъ послѣдовательно—какъ командиръ морского баталіона на Малаховомъ Курганѣ, какъ помощникъ командира 5 бастіона, въ качествѣ командира второго бастіона, батареи въ Доковой балкѣ и послѣдніе три мѣсяца командовалъ Ростиславскимъ редутомъ. За оборону Севастополя, гдѣ былъ 4 раза раненъ, получилъ орд. св. Анны 2 ст., св. Владиміра 4 ст., св. Георгія 4 ст. и золотое оружіе. Чинъ кап.-лейтенанта получилъ въ 1859 году за отличіе въ дѣлахъ противъ кавказскихъ горцевъ.

Съ 1862 по 1872 годъ командовалъ Императорской яхтой „Тигръ". Въ 1869 году пожалованъ флигель-адъютантомъ къ Е. И. Величеству. Въ 1872 году переведенъ въ Балтійскій флотъ и въ томъ же году назначенъ командиромъ броненосца „Севастополь". Въ 1877 году командированъ на Дунай съ отрядомъ морскихъ командъ, гдѣ дѣятельно способствуетъ переправѣ у Зимницы, въ званіи помощника начальника переправы. Здѣсь сдѣлалъ нѣсколько рейсовъ на пароходѣ „Анетъ" съ двумя баржами подъ выстрѣлами съ турецкихъ батарей. За эту кампанію награжденъ чиномъ контръ-адмирала, съ зачисленіемъ въ Свиту Государя Императора. Въ адмиральскихъ чинахъ все время командуетъ разными отрядами и эскадрами, а съ конца 1887 го 1890 годъ—эскадрою въ Тихомъ океанѣ и въ 1892 г. назначенъ членомъ адмиралтействъ-совѣта. Имѣетъ орденъ Бѣлаго Орла.

Александръ Алексѣевичъ Якимовичъ,

Генералъ-отъ-Инфантеріи,

ЧЛЕНЪ ВОЕННАГО СОВѢТА.

Изъ дворянъ. Родился въ 1823 году. По окончаніи курса въ первомъ Московскомъ кадетскомъ корпусѣ, вступилъ въ службу 13 іюня 1848 г. и занималъ должности: съ 1854 г.—старшаго адъютанта резервн. гренадер. дивизіи; съ 1855 г.—старшаго адъютанта штаба запаса гренадер. дивизіи; съ 1857 г.—столоначал. главнаго штаба; съ 1858 г.—старшаго адъютанта при дежурномъ генералѣ главнаго штаба; съ 1865 г.—начальн. отдѣленія главнаго штаба; съ 1867 г.—чиновника особыхъ порученій при начальникѣ главнаго штаба; съ 1868 г.—помощника начальника канцеляріи военнаго министерства и съ 1881 г. -начальника этой канцеляріи. Членомъ воен. совѣта съ 1884 г. Числится по армейской пѣхотѣ. Участвовалъ въ кампаніи 1850 г. Имѣетъ бриллiантовые знаки ордена св. Александра Невскаго.

Александръ Георгіевичъ Влангали,

Членъ Государственнаго Совѣта, Дѣйствительный Тайный Совѣтникъ, Статсъ-Секретарь.

Чрезвычайный и полномочный посолъ при королѣ Италіи.

Изъ дворянъ СПб. губерніи. Родился въ 1823 году. Окончивъ курсъ въ Горномъ институтѣ, вступилъ 28 мая 1843 г. въ службу прапорщикомъ съ оставленіемъ при институтѣ, а 31 мая 1845 г. произведенъ въ поручики и назначенъ на Алтайскіе заводы; въ 1848 году назначенъ преподавателемъ геогнозіи и горнаго искусства практическаго горнаго отдѣленія Барнаульскаго окружнаго училища; въ 1850 г., послѣ успѣшной командировки за отыскиваніемъ рудъ и золотоносныхъ розсыпей въ киргизской степи, назначенъ приставомъ Петровскаго и Карамышевскаго рудниковъ. Въ 1850 г. доставилъ первый караванъ серебра въ Петербургъ; въ 1851 г. зачисленъ по главному управленію корпуса горныхъ инженеровъ; въ 1852 году—смотрителемъ главной физической обсерваторіи, а затѣмъ старшимъ адъютантомъ корпуснаго штаба; въ 1855 году прикомандированъ къ штабу главнокомандующаго дѣйствующею арміею, военно-сухопутными и морскими силами въ Крыму; въ августѣ того же года командированъ въ распоряженіе генерала Тотлебена и былъ назначенъ старшимъ инженернымъ офицеромъ на Корниловскомъ бастіонѣ, гдѣ завѣдывалъ оборонительными работами.

За это награжденъ орденомъ св. Станислава 2 ст. съ мечами; въ 1856 г. командированъ въ развѣдочную партію, для опредѣленія свойства мѣсторожденія желѣзъ, рудъ въ Олонецкомъ краѣ; въ томъ же году командированъ въ распоряженіе новороссійскаго и бессарабскаго генералъ-губернатора; въ 1858 году—въ Черногорію съ особымъ порученіемъ, которое окончилъ съ отличнымъ успѣхомъ и къ полному удовлетворенію желаній правительства и черногорскаго народа; въ 1860 году — генеральнымъ консуломъ въ Сербіи; произведенный въ 1862 году въ полковники, назначенъ въ 1863 году—чрезвычайнымъ посланникомъ и полномочнымъ министромъ въ Пекинѣ; въ 1864 году произведенъ въ генералъ-маіоры; въ 1869 году—награжденъ орденомъ св. Станислава 1 ст. съ мечами. Въ 1873 г. оставилъ службу по разстроенному здоровью. Въ 1882 году назначенъ товарищемъ министра иностранныхъ дѣлъ, съ производствомъ въ тайные совѣтники; въ 1889 г. пожалованъ въ статсъ-секретари; 12 мар. 1891 г.—чрезвычайнымъ и полномоч. посломъ при Его Величествѣ королѣ Италіи. Съ 14 мая 1896 г.—дѣйствительный тайный совѣтникъ. 8 іюня 1897 г —членомъ Государственнаго Совѣта. Имѣетъ орденъ св. Александра Невскаго и иностранные: сербскій—Такова 1 ст., прусскій — Краснаго Орла 1 ст., французскій — Почетнаго Легіона б. кр., турецкій—Меджидіе 1 ст. и мн. др.

Александръ Алексѣевичъ Ребиндеръ,

Генералъ-отъ-Инфантеріи,

ПОМОЩНИКЪ ЕГО ИМПЕРАТОРСКАГО ВЫСОЧЕСТВА ГЛАВНОКОМАНДУЮЩАГО ВОЙСКАМИ ГВАРДІИ И ПЕТЕРБУРГСКАГО ВОЕННАГО ОКРУГА.

Изъ дворянъ. Окончивъ курсъ въ Пажескомъ Его Императорскаго Величества корпусѣ, вступилъ въ службу 10 августа 1844 г. Назначенный въ 1859 г., въ чинѣ полковника, флигель-адъютантомъ къ Его Величеству, Р. назначенъ въ 1861 году командиромъ л.-гв. перваго стрѣлковаго Его Величества баталіона. Спустя 2 года, по производствѣ въ генералъ-маіоры съ назначеніемъ въ Свиту Его Величества, назначенъ состоять при Его велико-герцогскомъ Высочествѣ инспекторѣ стрѣлковыхъ баталіоновъ. Съ 1873 г., когда Р. былъ произведенъ въ ген.-лейтенанты, онъ состоялъ при Его Императорскомъ Высочествѣ главнокомандующемъ войсками гвардіи и Петербургскаго военнаго округа: до 1880 г. въ распоряженіи, а съ 1881 г.—для особыхъ порученій. Съ 1888 г. занимаетъ постъ помощника Его Императорскаго Высочества главнокомандующаго войсками гвардіи и Петербургскаго военнаго округа. Числится по гвардейской пѣхотѣ и л.-гв. въ первомъ стрѣлковомъ Его Величества баталіонѣ. Имѣетъ брилліантовые знаки ордена св. Александра Невскаго.

Дмитрій Егоровичъ Шевичъ,

Тайный Совѣтникъ,

ЧРЕЗВЫЧАЙНЫЙ И ПОЛНОМОЧНЫЙ ПОСОЛЪ ПРИ ЕЯ ВЕЛИЧЕСТВѢ РЕГЕНТШѢ ИСПАНІИ.

Изъ дворянъ. Родился 8 іюня 1839 г. Окончивъ курсъ въ Пажескомъ Его Величества корпусѣ 30 іюня 1858 г., вступилъ въ службу 25 января 1860 г. въ д-тъ внутреннихъ сношеній м-ва иностранныхъ дѣлъ и вскорѣ назначенъ состоять при миссіи въ Неаполѣ сверхъ штата; въ 1862 г. причисленъ къ миссіи въ Римѣ и пожалованъ въ званіе камеръ-юнкера; въ 1863 году прикомандированъ къ канцеляріи м-ва и вскорѣ младшимъ секретаремъ миссіи въ Штутгартѣ; въ 1867 г. назначенъ младшимъ секретаремъ миссіи въ Стокгольмѣ; въ 1868 г.—состоять при миссіи во Флоренціи и и. д. вице-консула въ Неаполѣ; въ 1872 г.—старшимъ секретаремъ миссіи въ Римѣ; въ 1873 г. пожалованъ въ званіе камергера; съ 1875 г.—первый секретарь миссіи въ Римѣ; съ 1876 г.—первый секретарь посольства въ Римѣ; съ 1883 г.—совѣтникъ посольства въ Римѣ; съ 1886 г.—чрезвычайный посланникъ и полномочный министръ при Его Величествѣ Императорѣ Японіи; въ 1892 г. перемѣщенъ въ Лиссабонъ; нынѣшній постъ занимаетъ съ 9 февраля 1896 г. Съ 17 апрѣля 1894 г. въ чинѣ тайнаго совѣтника. Имѣетъ орденъ св. Анны 1 ст. и иностранные: японскій—Восходящаго Солнца 1 ст.; итальянскій—Короны 1 ст.; португальскіе—Зачатія 1 ст. и Христа б. кр., а также турецкія медали „Имтіазъ“, за спасеніе погибающихъ.

Дополненія, измѣненія и обозначенія нѣкоторыхъ не вошедшихъ въ „Альманахъ“ лицъ.

Стр.

Авеланъ, Ѳ. К., съ 6 декабря 1896 г. вице-адмиралъ. 404

Авиновъ, С. А., генералъ-отъ-инфантеріи съ 1898 г. 843

Агаѳангелъ, епископъ тобольскій и сибирскій, назначенъ 10 мая 1897 г. первоприсутствующимъ въ Св. Синодѣ 527

Алексій, епископъ балахнинскій, назначенъ 10 августа 1896 г. епископомъ вятскимъ и слободскимъ. 490

Андреевъ, В. А., за пятидесятилѣтнюю службу награжденъ орденомъ св. Александра Невскаго 12 мая 1897 г. 205

Андреевъ, Ю. Ард., 13 февраля 1897 г. назначенъ членомъ совѣта министра внутреннихъ дѣлъ, съ оставленіемъ въ званіи камергера Высоч. Двора. Въ 1896 г. избранъ почетнымъ мировымъ судьею Дубенскаго округа. 622

Антонинъ, епископъ псковскій и порховской, оставилъ свой постъ 10 мая 1897 г. 503

Апухтинъ, А. Л., съ 14 мая 1896 года дѣйствит. тайный совѣтникъ, попечитель Варш. учебнаго округа, оставилъ свой постъ въ январѣ 1897 г. и произведенъ въ сенаторы. 582

Арсеній, епископъ кирилловскій, награжденъ орденомъ св. Анны 1 ст. 447

Арсеньевъ, Д. Г., генералъ-лейтенантъ съ 1876 г. 623

Барановъ, Н. М., оставилъ постъ нижегородскаго губернатора 16 мая 1897 г. и назначенъ присутствующимъ въ Правительственномъ Сенатѣ. 628

Барсовъ, А. А., генералъ-отъ-артиллеріи съ 1896 г. 861

Баторскій, А. А.,—см. Мартыновъ, Д. Н.

Батьяновъ, состоялъ въ запасѣ армейской пѣхоты, генералъ-лейтенантъ, назначенъ командиромъ 16-го армейскаго корпуса, съ зачисленіемъ по армейской пѣхотѣ.

Стр.

Безакъ, Н. А., † въ 1897 г. 155

Бунаковъ, В. А., † въ 1896 г. 873

Величко, Ф. К., генералъ-отъ-инфантеріи съ 1896 г. 1113

Веліо, Ив. О., за пятидесятилѣтнюю службу пожалованъ бриллiантовыми знаками ордена св. Александра Невскаго, 7 іюня 1897 г. 124

Винбергъ, В. Ф., генералъ-отъ-кавалеріи съ 1895 г. 887

Витте, С. Ю., 13 октября 1896 г. избранъ почетнымъ гражданиномъ гор. Симбирска 168

Воронцовъ-Дашковъ, гр. Ил. Ив., занималъ постъ министра Имп. Двора и удѣловъ до 6 мая 1897 г. 120

Гамбургеръ, А. Ѳ., оставилъ свой постъ 7 октября 1896 г. 1117

Гейденъ, гр. Ѳ. Л., оставилъ постъ финляндскаго генералъ-губернатора и командующаго войсками Финляндскаго военнаго округа 1 января 1897 г. 12

Гессе, П. П., ген.-лейт., ген.-адъют. съ 1896 г. 905

Голицынъ, кн. Г. С., 12 декабря 1896 г. назначенъ главноначальствующимъ гражданскою частью на Кавказѣ, командующимъ войсками Кавказскаго военнаго округа и наказнымъ атаманомъ кавказскихъ казачьихъ войскъ. 2 марта 1897 г. произведенъ въ генералъ-адъютанты къ Его Императорскому Величеству . . 145

Гурій, епископъ самарскій и ставропольскій, награжденъ орденомъ св. равноапостольнаго кн. Владиміра 2 ст. 511

Гурко, І. В., 24 января 1897 г. назначенъ почетнымъ членомъ Николаевской академіи генеральнаго штаба 1

Диковъ, И. М., предсѣдатель морского технческ. комитета 925

Долгово-Сабуровъ, Н. П., съ 7 мая 1897 г. присутствуетъ въ Правительствующемъ Сенатѣ 409

Домонтовичъ, Михаилъ Алексѣевичъ, генералъ-лейтенантъ, членъ военно-ученаго комитета главнаго штаба, числящійся по генеральному штабу, назначенъ 31 декабря 1893 г. членомъ военнаго совѣта, съ оставленіемъ по генеральному штабу.

Евгеній, епископъ могилевскій и мстиславскій, оставилъ свой постъ 10 августа 1896 г. 486

Жуковскій, М. М., 20 августа 1896 г. пожалованъ знакомъ отличія за пятидесятилѣтнюю безпорочную службу 1134

Иваненко, Н. Ф., оставилъ постъ нѣлецкаго губернатора 2 мая 1897 г. 662

Игнатьевъ, гр. Н. П., съ 24 января 1897 г. почетный членъ Николаевской академіи генеральнаго штаба 34

Стр.

Игнатьевъ, Петръ Александровичъ, предсѣдатель СПб. окружнаго суда, дѣйствит. статскій совѣтникъ, съ 24 мая 1897 г. товарищъ главноуправляющаго Собств. Его Имп. Величества канцеляріею.

Имеретинскій, свѣтл. кн. Ал. К., 1 января 1897 г., назначенъ варшавскимъ генералъ-губернаторомъ и командующимъ войсками Варшав. военнаго округа 126

Кананосъ, Г. И., † 5 іюня 1897 г. 1137

Капнистъ, гр. Д. А., съ 1 февраля 1897 г. назначенъ состоять въ вѣдомствѣ министерства иностранныхъ дѣлъ, съ оставленіемъ въ званіи почетнаго опекуна и сенатора 1138

Карновичъ, Л. И., тайный совѣтникъ съ 14 мая 1896 г. 609

Кирѣевъ,—см. Накашидзе.

Ковалевскій, П. Ив., оставилъ свой постъ 2 мая 1897 г. 947

Корфъ, бар. Семенъ Николаевичъ, въ званіи камергера, статск. совѣтникъ, дѣлопроизводитель канцеляріи Его Императорскаго Величества по принятію прошеній, на Высочайшее Имя приносимыхъ, назначенъ въ маѣ 1897 г. ломжинскимъ губернаторомъ, съ оставленіемъ въ придворномъ званіи .

Кремеръ, О. К.—9 декабря 1896 г. назначенъ почетнымъ членомъ конференціи Николаевской морской академіи 153

Кривенко, В. С., 8 мая 1897 г. назначенъ членомъ совѣта при министерствѣ Имп. Двора 955

Круленскій, Василій Георгіевичъ, б. уѣздный предводитель дворянства въ Хотинѣ, статскій совѣтникъ, съ 23 мая 1897 г.—бессарабскій губернскій предводитель дворянства .

Ливенъ, свѣтлѣйшій князь, Никита Александровичъ, дѣйствит. статскій совѣтникъ, прокуроръ Кіевской судебной палаты, назначенъ въ февралѣ 1897 г. оберъ-прокуроромъ перваго департамента Правительствующаго Сената .

Лобановъ-Ростовскій, кн. А. Б., † 18 августа 1896 г. 46

Любимовъ, Н. А., † въ 1897 г. 986

Малама, Я. Д., генералъ-лейтенантъ съ 1896 г. 687

Малаховъ, Н. Н., генералъ-отъ-инфантеріи съ 1895 г. 934

Мартиніанъ, архіепископъ таврич. и симферопольскій, оставилъ свой постъ 19 января 1897 г. 485

Мартыновъ, Д. Н., 3 марта 1897 г. назначенъ варшав. губернаторомъ. На посту екатеринославскаго губернатора его смѣнилъ въ мартѣ 1897 г., б. начальникъ войскового штаба Терскаго казачьяго войска, ген.-маіоръ Александръ Александровичъ **Баторскій** . 691

Стр.
Меѳодій, епископъ острожскій, награжденъ орденомъ св. Владиміра 3 ст. 458
Мисаилъ, епископъ орловскій и сѣвскій, съ 10 августа 1896 г. епископъ могилевскій и мстиславскій 502
Митрофанъ, епископъ астраханскій и енотаевскій, 10 августа 1896 г. назначенъ епископомъ орловскимъ и сѣвскимъ 514
Михаилъ, епископъ каширскій, съ 19 января 1897 г. епископъ таврическій и симферопольскій 522
Нанашидзе, А. Д., занималъ пость елисаветпольскаго губернатора до 21 мая 1897 г. Его смѣнилъ генералъ-маіоръ **Кирѣевъ** . 705
Небольсинъ, Г. П., † 16 іюня 1896 г. 27
Николай, епископъ алеутскій и аляскинскій, награжденъ орденомъ св. равноапостольнаго кн. Владиміра 2 ст. 546
Оболенскій, кн. А. Д., съ 13 февраля 1897 г. состоитъ помощникомъ варшавскаго генералъ-губернатора, съ оставленіемъ въ званіи шталмейстера 318
Оболенскій, князь Николай Николаевичъ начальникъ 1-ой пѣхотной гвардейской дивизіи, генералъ-адъютантъ, генералъ-лейтенантъ, числящійся по гвардейской пѣхотѣ, назначенъ въ сентябрѣ 1896 г. командиромъ гвардейскаго корпуса, съ оставленіемъ по гвардейской пѣхотѣ и въ званіи генералъ-адъютанта.
Оржевскій, П. В., † въ 1897 г. 567
Павловъ, Пл. П., съ 1897 г. предсѣдательствующій въ частномъ присутствіи военнаго совѣта 1023
Пилкинъ, К. П., адмиралъ 1035
Половцовъ, А. В., съ 17 мая 1897 г. чиновникъ особыхъ порученій IV класса при министрѣ Имп. Двора и удѣловъ 1038
Принлонскій, Н. И., тайный совѣтникъ съ 6 декабря 1895 г. . . . 816
Рагозинъ, Л. Ф., 26 февраля 1897 г. произведенъ въ тайные совѣтники . 1044
Ренненкампфъ, К. К., † въ 1896 г. 99
Роговской, А. Ив., 15 марта 1897 г. назначенъ директоромъ Имп. училища правовѣдѣнія. На посту ломжинскаго губернатора его смѣнилъ д. с. совѣтн. **Е. П. Щировскій**, 22 марта 1897 г., перемѣщенный 2 мая на постъ кѣлецкаго губернатора 721
Ростовцовъ, гр. Н. Я., съ 25 янв. 1897 г. состоитъ командующимъ резервными и мѣстными войсками Самаркандской области . . 722
Семеновъ, Н. П., 1 января 1897 г. произведенъ въ дѣйств. тайные совѣтники и награжденъ знакомъ за пятидесятилѣтнюю безпорочную службу 346
Семеновъ, П. П., съ 8 іюня 1897 г.—членъ Государственнаго Совѣта 348

Стр.

Сергій, епископъ вятскій и слободскій, назначенъ 10 августа 1896 г. епископомъ астрахачскимъ и енотаевскимъ 497

Сипягинъ, Вл. Вс., камеръ-юнкеръ, дипломатическій агентъ въ Болгаріи съ 25 мая 1897 г. 1053

Смирновъ, Н. П., дѣйств. тайн. совѣтн. съ 14 мая 1896 г. 354

Сомовъ, А. Н., дѣйств. тайн. сов. съ 14 мая 1896 г. 357

Стадольскій, А. А., сенаторъ, † 1897 г. 359

Столыпинъ, А. Д., оберъ-камергеръ съ 1897 г. 1071

Стояновскій, Н. И., 20 августа 1896 г. Высочайше пожалованъ ему, за выслугою пятидесяти лѣтъ, знакъ безпорочной службы . . 54

Стюрлеръ, А. Н., 22 августа 1896 г. ему Высочайше пожалованъ, за выслугою пятидесяти лѣтъ, знакъ безпорочной службы . . . 72

Танѣевъ, А. С., управляющій Собственной Его Имп. Величества канцеляріи, съ 6 декабря 1893 г. членъ комитета призрѣнія заслуженныхъ гражданскихъ чиновниковъ и почетный членъ состоящаго въ вѣдѣніи сего комитета пріюта для вдовъ и круглыхъ сиротъ 426

Толь, С. А., награжденъ орденомъ св. Анны 1 ст. 747

Тыртовъ, П. П., 9 декабря 1896 г. избранъ почетнымъ членомъ Николаевской морской академіи 191

Уваровъ, С. А., гофмейстеръ и почетный мировой судья Новоградволынскаго округа (1896 г.) 828

Унтербергеръ, П. Ф., назначенъ 27 мая 1897 г. нижегородскимъ губернаторомъ 760

Филипповъ, Т. Ив., — кавалеръ ордена св. равноапостольнаго кн. Владиміра 1 степени 109

Финне, В. И., тайн. совѣтн. съ 14 мая 1896 г. 1086

Фредериксъ, бар. В. Б., съ 6 мая 1897 г. управляющ. министерств. Имп. Двора и удѣловъ и исполняющій должность канцлера Росс. Имп. и Царскихъ орденовъ 428

Фрезе, А. А., помощн. главноначальств. гражданскою частью на Кавказѣ 1088

Хвритоновъ, А. А., † въ 1896 г. 374

Хилковъ, кн. М. Ив., 11 декабря 1896 г. избранъ почетн. гражданиномъ г. Поти 186

Хлѣбниковъ, Х. Н., произведенъ въ дѣйствит. статскіе совѣтники 832

Чемерзинъ, А. Я., ген.-отъ-инфант., съ 1895 г. членъ военнаго совѣта 1092

Чихачевъ, Н. М., съ 9 декабря 1896 г.—почетный членъ конференціи Николаевской морской академіи 128

Стр.

Чухнинъ, Григорій Павловичъ, контръ-адмиралъ, командиръ Владивостокскаго порта съ 12 октября 1893 г.

Шереметевъ, С. А., † въ 1896 г. 570

Шишкинъ, Н. П., членъ Государственнаго Совѣта съ 1897 г. . . 432

Шуваловъ, гр. П. А., занималъ постъ варшавскаго генералъ-губернатора до 12 декабря 1896 г. 102

Щировскій, Евгеній Павловичъ — б. управляющій канцеляріею варшавскаго генералъ-губернатора—см. **Роговской.**

Яновскій, В. И., генералъ-отъ-инфантеріи съ 1895 г. 1098

Ѳеогностъ, архіепископъ новгородскій и старорусскій, оставилъ свой постъ 2 мая 1897 г. 446

Опечатки:

Стр.

721 — читать вмѣсто А. И. Роговскій—А. И. Роговской.

866 — читать вмѣсто гр. Степанъ Константиновичъ Бенкендорфъ—гр. Павелъ Константиновичъ Бенкендорфъ.

919 — читать вмѣсто П. К. Гудима-Левковичъ—П. К. Гудимъ-Левковичъ.

929 — читать вмѣсто кн. А. С. Долгоруковъ—кн. А. С. Долгорукій.

953 — читать вмѣсто А. И. Косичъ—А. И. Косычъ.

1144 — читать вмѣсто А. Г. Ковторадзе—А. Г. Кавторадзе.

887 — читать вмѣсто И. А. Всеволожскій—И. А. Всеволожской.

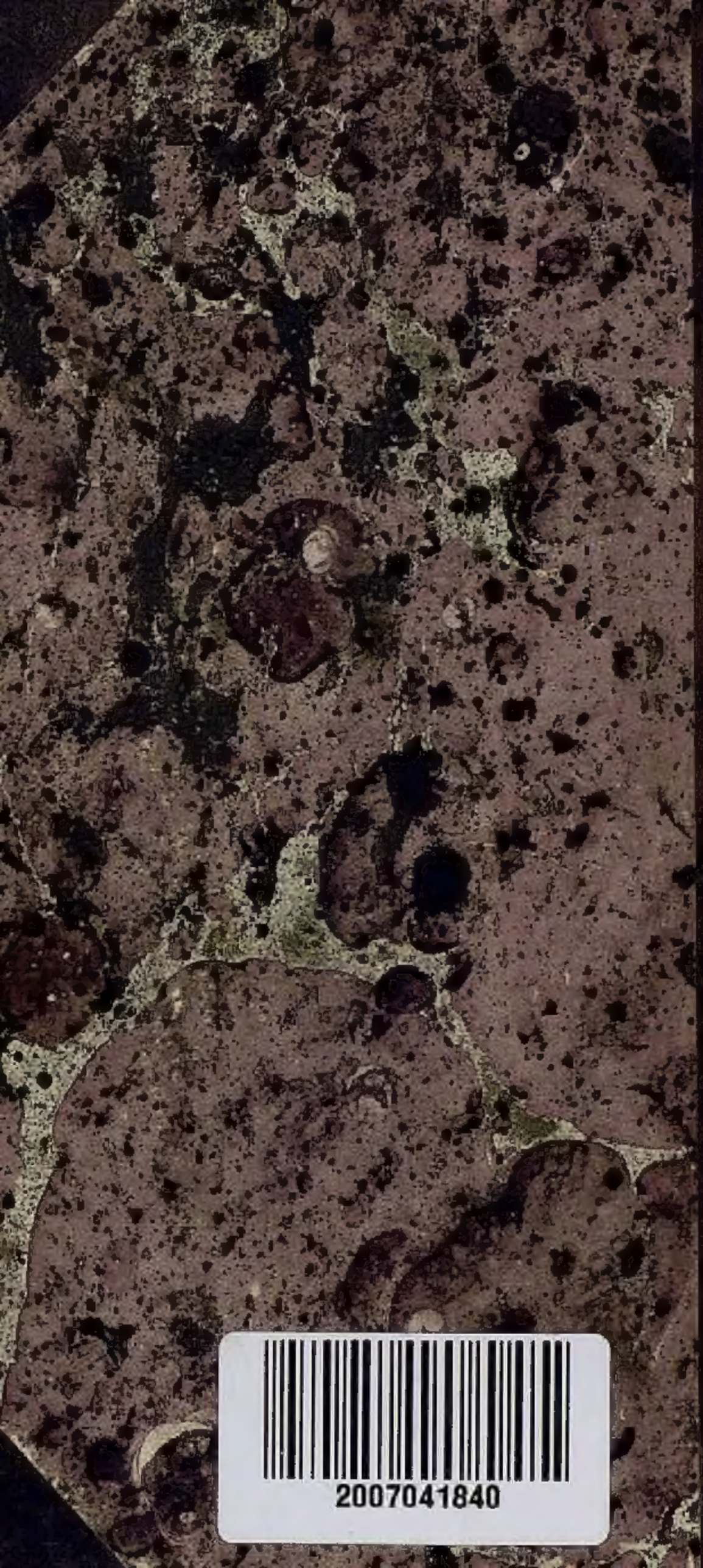

2007041840